МИНИСТЕРСТВО ПРОСВЕЩЕНИЯ РОССИЙСКОЙ ФЕДЕРАЦИИ

Министерство образования Ярославской области
Департамент образования мэрии г. Ярославля

Муниципальное образовательное учреждение средняя общеобразовательная школа «Образовательный комплекс № 33 «КомпАС»

РАССМОТРЕНО

На заседании
педагогического совета
Протокол №20 от «28»
августа 2026 г.

УТВЕРЖДЕНО

директор

Астафьева А.С.

Приказ №01-06/103 от
«31» августа 2026 г.

Основная образовательная программа начального общего образования

срок реализации 4 года

2026 г.

СОДЕРЖАНИЕ

I. ЦЕЛЕВОЙ РАЗДЕЛ
1.1. Пояснительная записка
1.2. Планируемые результаты освоения обучающимися образовательной программы начального общего образования
1.3. Система оценки достижения планируемых результатов освоения образовательной программы начального общего образования

II. СОДЕРЖАТЕЛЬНЫЙ РАЗДЕЛ
2.1. Рабочие программы по учебным предметам, входящим в обязательную часть учебного плана
2.2. Рабочие программы по учебным предметам, входящим в часть учебного плана, формируемую участниками образовательных отношений
2.3. Рабочие программы курсов внеурочной деятельности
2.4. Программа формирования универсальных учебных действий
2.5. Рабочая программа воспитания

III. ОРГАНИЗАЦИОННЫЙ РАЗДЕЛ
3.1. Учебный план начального общего образования
3.2. План внеурочной деятельности
3.3. Календарный учебный график
3.4. Календарный план воспитательной работы
3.5. Условия реализации образовательной программы начального общего образования

ПРИЛОЖЕНИЕ

ЦЕЛЕВОЙ РАЗДЕЛ

ПОЯСНИТЕЛЬНАЯ ЗАПИСКА

Образовательная программа начального общего образования разработана Муниципальное образовательное учреждение средняя общеобразовательная школа «Образовательный комплекс № 33 «КомпАС» в соответствии с федеральным государственным образовательным стандартом начального общего образования (далее - ФГОС НОО) и соответствующей федеральной образовательной программой начального общего образования (далее – ФОП НОО) и на основании целевых ориентиров федеральной рабочей программы воспитания.

Образовательная программа начального общего образования является основным документом, определяющим содержание образования и регламентирующим образовательную деятельность Муниципальное образовательное учреждение средняя общеобразовательная школа «Образовательный комплекс № 33 «КомпАС» в единстве урочной и внеурочной деятельности.

Целями реализации образовательной программы начального общего образования являются:

- обеспечение реализации конституционного права обучающихся на получение качественного начального общего образования, включающего обучение, развитие и воспитание каждого обучающегося;
- организация образовательного процесса с учётом целей, содержания и планируемых результатов начального общего образования, отражённых в ФГОС НОО;
- создание условий для свободного развития каждого обучающегося с учётом его потребностей, возможностей и стремления к самореализации;
- организация деятельности педагогического коллектива по созданию индивидуальных программ и учебных планов для одарённых, успешных обучающихся и (или) для детей социальных групп, нуждающихся в особом внимании и поддержке, и (или) иных категорий обучающихся.

Достижение поставленных целей реализации образовательной программы начального общего образования предусматривает решение следующих основных **задач**:

- формирование общей культуры, гражданско-патриотическое, духовно-нравственное воспитание, интеллектуальное развитие, становление творческих способностей, сохранение и укрепление здоровья;
- обеспечение планируемых результатов по освоению обучающимися целевых установок, приобретению знаний, умений, навыков, определяемых личностными, семейными, общественными, государственными потребностями и возможностями обучающегося, индивидуальными особенностями его развития и состояния здоровья;
- становление и развитие личности в ее индивидуальности, самобытности, уникальности и неповторимости;
- обеспечение преемственности начального общего и основного общего образования;
- достижение планируемых результатов освоения образовательной программы начального общего образования всеми обучающимися, в том числе обучающимися с ограниченными возможностями здоровья (далее – обучающиеся с ОВЗ);
- обеспечение доступности получения качественного начального общего образования;
- выявление и развитие способностей обучающихся, в том числе лиц, проявивших выдающиеся способности, через систему клубов, секций, студий и других, организацию общественно полезной деятельности;
- организация интеллектуальных и творческих соревнований, научно-технического творчества и проектно-исследовательской деятельности;
- участие обучающихся, их родителей (законных представителей), педагогических работников в проектировании и развитии социальной среды Муниципальное образовательное учреждение средняя общеобразовательная школа «Образовательный комплекс № 33 «КомпАС» .

Образовательная программа начального общего образования учитывает следующие **принципы**:

Принцип учёта ФГОС НОО: образовательная программа базируется на требованиях, предъявляемых ФГОС НОО к целям, содержанию, планируемым результатам и условиям обучения на уровне начального общего образования.

Принцип учёта языка обучения: с учётом условий функционирования Муниципальное образовательное учреждение средняя общеобразовательная школа «Образовательный комплекс № 33 «КомпАС» образовательную программу характеризует право получения образования на родном языке из числа языков народов Российской Федерации и отражает механизмы реализации данного принципа в учебных планах, планах внеурочной деятельности.

Принцип учёта ведущей деятельности обучающегося: образовательная программа обеспечивает конструирование учебного процесса в структуре учебной деятельности, предусматривает механизмы формирования всех компонентов учебной деятельности (мотив, цель, учебная задача, учебные операции, контроль и самоконтроль).

Принцип индивидуализации обучения: программа предусматривает возможность и механизмы разработки индивидуальных программ и учебных планов для обучения детей с особыми способностями, потребностями и интересами с учетом мнения родителей (законных представителей) обучающегося.

Принцип преемственности и перспективности: программа обеспечивает связь и динамику в формировании знаний, умений и способов деятельности, а также успешную адаптацию обучающихся к обучению по образовательным программам основного общего образования, единые подходы между их обучением и развитием на уровнях начального общего и основного общего образования.

Принцип здоровьесбережения: при организации образовательной деятельности не допускается использование технологий, которые могут нанести вред физическому и (или) психическому здоровью обучающихся, приоритет использования здоровьесберегающих педагогических технологий.

Принцип обеспечения санитарно-эпидемиологической безопасности обучающихся в соответствии с требованиями, предусмотренными санитарными правилами и нормами СанПиН 1.2.3685-21 «Гигиенические нормативы и требования к обеспечению безопасности и (или) безвредности для человека факторов среды обитания», утвержденными постановлением Главного государственного санитарного врача Российской Федерации от 28 января 2021 г. № 2 (зарегистрировано Министерством юстиции Российской Федерации 29 января 2021 г., регистрационный № 62296), с изменениями, внесенными постановлением Главного государственного санитарного врача Российской Федерации от 30 декабря 2022 г. № 24 (зарегистрировано Министерством юстиции Российской Федерации 9 марта 2023 г., регистрационный № 72558), действующими до 1 марта 2027 г. (*далее – Гигиенические нормативы*), и санитарными правилами СП 2.4.2.4283-26 «Санитарно-эпидемиологические требования к организациям воспитания и обучения, отдыха и оздоровления детей и молодежи», утвержденными постановлением Главного государственного санитарного врача Российской Федерации от 2 июня 2026 г. № 19 (зарегистрировано Министерством юстиции Российской Федерации 2 июня 2026 г., регистрационный № 86855), действующими до 1 сентября 2032 г. *(далее – Санитарно-эпидемиологические требования).*

Образовательная программа начального общего образования учитывает возрастные и психологические особенности обучающихся.

Срок освоения образовательной программы начального общего образования составляет четыре года. Общий объём аудиторной работы за четыре учебных года составляет в соответствии с требованиями к организации образовательного процесса к учебной нагрузке при учебной неделе, предусмотренными Гигиеническими нормативами и Санитарно-эпидемиологическими требованиями.

При реализации трехгодичного срока обучения на уровне начального общего образования необходимо равномерно распределять образовательную нагрузку на три года обучения, корректировать общий объем аудиторной нагрузки обучающихся по индивидуальным учебным планам в соответствии с Гигиеническими нормативами и Санитарно-эпидемиологическими требованиями.

В целях удовлетворения образовательных потребностей и интересов обучающихся могут разрабатываться индивидуальные учебные планы, в том числе для ускоренного обучения, в пределах осваиваемой программы начального общего образования в порядке, установленном

локальными нормативными актами Муниципальное образовательное учреждение средняя общеобразовательная школа «Образовательный комплекс № 33 «КомпАС» .

В целях достижения планируемых результатов освоения программы начального общего образования в части изучения родного языка (языка народа Российской Федерации) и (или) государственного языка республики Российской Федерации в соответствии с требованиями ФГОС НОО, рекомендуется разработать и реализовать курс внеурочной деятельности, направленной на практическую отработку речевых и социальных навыков обучающихся 1 класса, формируемых на уроках родного языка и литературного чтения на родном языке народа Российской Федерации. Материалы и формы занятий курса внеурочной деятельности должны быть адаптированы с учетом возрастных особенностей обучающихся в 1 классе детей и дифференцированы по уровням сложности."

При формировании индивидуальных учебных планов, в том числе для ускоренного обучения, объем дневной и недельной учебной нагрузки, организация учебных и внеурочных мероприятий, расписание занятий, объем домашних заданий должны соответствовать требованиям, предусмотренным Гигиеническими нормативами и Санитарно-эпидемиологическими требованиями.

ПЛАНИРУЕМЫЕ РЕЗУЛЬТАТЫ ОСВОЕНИЯ ОБУЧАЮЩИМИСЯ ОБРАЗОВАТЕЛЬНОЙ ПРОГРАММЫ НАЧАЛЬНОГО ОБЩЕГО ОБРАЗОВАНИЯ

Планируемые результаты освоения образовательной программы начального общего образования соответствуют современным целям начального общего образования, представленным во ФГОС НОО как система личностных, метапредметных и предметных достижений обучающегося.

Личностные результаты освоения образовательной программы начального общего образования достигаются в единстве учебной и воспитательной деятельности Муниципальное образовательное учреждение средняя общеобразовательная школа «Образовательный комплекс № 33 «КомпАС» в соответствии с традиционными российскими социокультурными и духовно-нравственными ценностями, принятыми в обществе правилами и нормами поведения и способствуют процессам самопознания, самовоспитания и саморазвития, формирования внутренней позиции личности.

Метапредметные результаты характеризуют уровень сформированности познавательных, коммуникативных и регулятивных универсальных действий, которые обеспечивают успешность изучения учебных предметов, а также становление способности к самообразованию и саморазвитию. В результате освоения содержания программы начального общего образования обучающиеся овладевают рядом междисциплинарных понятий, а также различными знаково-символическими средствами, которые помогают обучающимся применять знания, как в типовых, так и в новых, нестандартных учебных ситуациях.

Предметные результаты ориентированы на применение знаний, умений и навыков обучающимися в учебных ситуациях и реальных жизненных условиях, а также на успешное обучение на уровне начального общего образования.

СИСТЕМА ОЦЕНКИ ДОСТИЖЕНИЯ ПЛАНИРУЕМЫХ РЕЗУЛЬТАТОВ ОСВОЕНИЯ ОБРАЗОВАТЕЛЬНОЙ ПРОГРАММЫ НАЧАЛЬНОГО ОБЩЕГО ОБРАЗОВАНИЯ

Основой объективной оценки соответствия установленным требованиям образовательной деятельности и подготовки обучающихся, освоивших образовательную программу начального общего образования, является ФГОС НОО независимо от формы получения начального общего образования и формы обучения. Таким образом, ФГОС НОО определяет основные требования к образовательным результатам обучающихся и средствам оценки их достижения.

Система оценки достижения планируемых результатов (далее – система оценки) является частью системы оценки и управления качеством образования в Муниципальное образовательное учреждение средняя общеобразовательная школа «Образовательный комплекс № 33 «КомпАС» и служит основой для разработки локального нормативного акта "Положение о формах, периодичности и порядке текущего контроля успеваемости и промежуточной аттестации обучающихся Муниципальное образовательное учреждение средняя общеобразовательная школа «Образовательный комплекс № 33 «КомпАС» ".

Система оценки призвана способствовать поддержанию единства всей системы образования, обеспечению преемственности в системе непрерывного образования.

Её основными *функциями* являются: *ориентация образовательного процесса на достижение планируемых результатов* освоения образовательной программы начального общего образования и обеспечение эффективной *обратной связи*, позволяющей осуществлять *управление образовательным процессом*.

Основными *направлениями* и *целями* оценочной деятельности в Муниципальное образовательное учреждение средняя общеобразовательная школа «Образовательный комплекс № 33 «КомпАС» являются:

- оценка образовательных достижений обучающихся на различных этапах обучения как основа их промежуточной аттестации, а также основа процедур внутреннего мониторинга образовательной организации, мониторинговых исследований муниципального, регионального и федерального уровней;
- оценка результатов деятельности педагогических работников как основа аттестационных процедур;
- оценка результатов деятельности Муниципальное образовательное учреждение средняя общеобразовательная школа «Образовательный комплекс № 33 «КомпАС» как основа аккредитационных процедур.

Основным *объектом* системы оценки, её содержательной и критериальной базой выступают требования ФГОС НОО, которые конкретизируются в планируемых результатах освоения обучающимися образовательной программы начального общего образования.

Система оценки включает процедуры *внутренней* и *внешней* оценки.

Внутренняя оценка включает:

- стартовую диагностику;
- текущую и тематическую оценки;
- итоговую оценку;
- промежуточную аттестацию;
- психолого-педагогическое наблюдение;
- внутренний мониторинг образовательных достижений обучающихся.

Длительность контрольной работы, являющейся формой письменной проверки результатов обучения с целью оценки уровня достижения предметных и (или) метапредметных результатов, составляет один урок (не более чем 45 минут), контрольные работы проводятся, начиная со 2 класса.

При этом объем учебного времени, затрачиваемого на проведение оценочных процедур, не должен превышать 10% от всего объема учебного времени, отводимого на изучение данного учебного предмета в данном классе в текущем учебном году.

Внешняя оценка включает:

- независимую оценку качества подготовки обучающихся;

В соответствии с ФГОС НОО система оценки Муниципальное образовательное учреждение средняя общеобразовательная школа «Образовательный комплекс № 33 «КомпАС» реализует системно-деятельностный, уровневый и комплексный подходы к оценке образовательных достижений.

Системно-деятельностный подход к оценке образовательных достижений обучающихся проявляется в оценке способности обучающихся к решению учебно-познавательных и учебно-практических задач, а также в оценке уровня функциональной грамотности обучающихся. Он обеспечивается содержанием и критериями оценки, в качестве которых выступают планируемые результаты обучения, выраженные в деятельностной форме.

Уровневый подход к оценке образовательных достижений обучающихся служит основой для организации индивидуальной работы с обучающимися. Он реализуется как по отношению к содержанию оценки, так и к представлению и интерпретации результатов измерений.

Уровневый подход к оценке образовательных достижений обучающихся реализуется за счёт фиксации различных уровней достижения обучающимися планируемых результатов. Достижение базового уровня свидетельствует о способности обучающихся решать типовые учебные задачи, целенаправленно отрабатываемые со всеми обучающимися в ходе учебного процесса, выступает достаточным для продолжения обучения и усвоения последующего учебного материала.

Комплексный подход к оценке образовательных достижений реализуется через:

- оценку предметных и метапредметных результатов;
- использование комплекса оценочных процедур как основы для оценки динамики индивидуальных образовательных достижений обучающихся и для итоговой оценки; использование контекстной информации (об особенностях обучающихся, условиях и процессе обучения и другие) для интерпретации полученных результатов в целях управления качеством образования;
- использование разнообразных методов и форм оценки, взаимно дополняющих друг друга, в том числе оценок творческих работ, наблюдения;
- использование форм работы, обеспечивающих возможность включения обучающихся в самостоятельную оценочную деятельность (самоанализ, самооценка, взаимооценка);
- использование мониторинга динамических показателей освоения умений и знаний, в том числе формируемых с использованием информационно-коммуникационных (цифровых) технологий.

Оценка *личностных результатов* обучающихся осуществляется посредством *психолого-педагогического наблюдения.*

Целью оценки личностных достижений обучающихся является получение общего представления о воспитательной деятельности Муниципальное образовательное учреждение средняя общеобразовательная школа «Образовательный комплекс № 33 «КомпАС» и её влиянии на коллектив обучающихся.

При оценке личностных результатов необходимо соблюдение этических норм и правил взаимодействия с обучающимся с учётом его индивидуально-психологических особенностей развития.

Личностные достижения обучающихся, освоивших образовательную программу начального общего образования, включают две группы результатов:

- основы российской гражданской идентичности, ценностные установки и социально значимые качества личности;
- готовность обучающихся к саморазвитию, мотивация к познанию и обучению, активное участие в социально значимой деятельности.

Учитывая особенности групп личностных результатов, учитель может осуществлять оценку только следующих качеств:

- наличие и характеристика мотива познания и учения;
- наличие умений принимать и удерживать учебную задачу, планировать учебные действия;
- способность осуществлять самоконтроль и самооценку.

Диагностические задания, устанавливающие уровень этих качеств, целесообразно интегрировать с заданиями по оценке метапредметных регулятивных универсальных учебных действий.

Оценка *метапредметных результатов* осуществляется через оценку достижения планируемых результатов освоения образовательной программы начального общего образования, которые отражают совокупность познавательных, коммуникативных и регулятивных универсальных учебных действий.

Формирование метапредметных результатов обеспечивается комплексом освоения программ учебных предметов и внеурочной деятельности.

Оценка метапредметных результатов проводится с целью определения сформированности:

- познавательных универсальных учебных действий;
- коммуникативных универсальных учебных действий;
- регулятивных универсальных учебных действий.

Овладение *познавательными универсальными учебными* действиями предполагает формирование и оценку у обучающихся базовых логических действий, базовых исследовательских действий, умений работать с информацией.

Овладение *базовыми логическими действиями* обеспечивает формирование у обучающихся умений:

- сравнивать объекты, устанавливать основания для сравнения, устанавливать аналогии;
- объединять части объекта (объекты) по определённому признаку;
- определять существенный признак для классификации, классифицировать предложенные объекты;
- находить закономерности и противоречия в рассматриваемых фактах, данных и наблюдениях на основе предложенного учителем алгоритма;
- выявлять недостаток информации для решения учебной (практической) задачи на основе предложенного алгоритма;
- устанавливать причинно-следственные связи в ситуациях, поддающихся непосредственному наблюдению или знакомых по опыту, делать выводы.

Овладение *базовыми исследовательскими действиями* обеспечивает формирование у обучающихся умений:

- определять разрыв между реальным и желательным состоянием объекта (ситуации) на основе предложенных учителем вопросов;
- с помощью учителя формулировать цель, планировать изменения объекта, ситуации;
- сравнивать несколько вариантов решения задачи, выбирать наиболее подходящий (на основе предложенных критериев);
- проводить по предложенному плану опыт, несложное исследование по установлению особенностей объекта изучения и связей между объектами (часть – целое, причина – следствие);
- формулировать выводы и подкреплять их доказательствами на основе результатов проведённого наблюдения (опыта, измерения, классификации, сравнения, исследования);
- прогнозировать возможное развитие процессов, событий и их последствия в аналогичных или сходных ситуациях.

Работа с информацией как одно из познавательных универсальных учебных действий обеспечивает сформированность у обучающихся умений:

- выбирать источник получения информации;
- согласно заданному алгоритму находить в предложенном источнике информацию, представленную в явном виде;
- распознавать достоверную и недостоверную информацию самостоятельно или на основании предложенного учителем способа её проверки;

- соблюдать с помощью взрослых (педагогических работников, родителей (законных представителей) несовершеннолетних обучающихся) правила информационной безопасности при поиске в информационно-телекоммуникационной сети Интернет (далее – Интернет);
- анализировать и создавать текстовую, видео-, графическую, звуковую информацию в соответствии с учебной задачей;
- самостоятельно создавать схемы, таблицы для представления информации.

Овладение универсальными учебными *коммуникативными действиями* предполагает формирование и оценку у обучающихся таких групп умений, как общение и совместная деятельность.

Общение как одно из коммуникативных универсальных учебных действий обеспечивает сформированность у обучающихся умений:

- воспринимать и формулировать суждения, выражать эмоции в соответствии с целями и условиями общения в знакомой среде;
- проявлять уважительное отношение к собеседнику, соблюдать правила ведения диалога и дискуссии; признавать возможность существования разных точек зрения;
- корректно и аргументированно высказывать своё мнение;
- строить речевое высказывание в соответствии с поставленной задачей;
- создавать устные и письменные тексты (описание, рассуждение, повествование);
- подготавливать небольшие публичные выступления;
- подбирать иллюстративный материал (рисунки, фото, плакаты) к тексту выступления.

Совместная деятельность как одно из коммуникативных универсальных учебных действий обеспечивает сформированность у обучающихся умений:

- формулировать краткосрочные и долгосрочные цели (индивидуальные с учётом участия в коллективных задачах) в стандартной (типовой) ситуации на основе предложенного формата планирования, распределения промежуточных шагов и сроков;
- принимать цель совместной деятельности, коллективно строить действия по её достижению: распределять роли, договариваться, обсуждать процесс и результат совместной работы; проявлять готовность руководить, выполнять поручения, подчиняться;
- ответственно выполнять свою часть работы;
- оценивать свой вклад в общий результат;
- выполнять совместные проектные задания с использованием предложенных образцов.

Овладение *регулятивными универсальными учебными действиями* согласно ФГОС НОО предполагает формирование и оценку у обучающихся умений самоорганизации (планировать действия по решению учебной задачи для получения результата, выстраивать последовательность выбранных действий) и самоконтроля (устанавливать причины успеха (неудач) в учебной деятельности, корректировать свои учебные действия для преодоления ошибок).

Оценка достижения метапредметных результатов осуществляется как учителем в ходе текущей и промежуточной оценки по учебному предмету, так и администрацией Муниципальное образовательное учреждение средняя общеобразовательная школа «Образовательный комплекс № 33 «КомпАС» в ходе мониторинга. В текущем учебном процессе отслеживается способность обучающихся разрешать учебные ситуации и выполнять учебные задачи, требующие владения познавательными, коммуникативными и регулятивными действиями, реализуемыми в предметном преподавании.

В федеральных и региональных процедурах оценки качества образования используется перечень (кодификатор) проверяемых требований к метапредметным результатам освоения основной образовательной программы начального общего образования.

Перечень (кодификатор) проверяемых
требований к метапредметным результатам освоения основной

образовательной программы начального общего образования

Код проверяемого требования	Проверяемые требования к метапредметным результатам освоения основной образовательной программы начального общего образования
1	Познавательные УУД
1.1	Базовые логические действия
1.1.1	Сравнивать объекты, устанавливать основания для сравнения, устанавливать аналогии
1.1.2	Объединять части объекта (объекты) по определенному признаку; определять существенный признак для классификации, классифицировать предложенные объекты
1.1.3	Находить закономерности и противоречия в рассматриваемых фактах, данных и наблюдениях на основе предложенного педагогическим работником алгоритма; выявлять недостаток информации для решения учебной (практической) задачи на основе предложенного алгоритма
1.1.4	Устанавливать причинно-следственные связи в ситуациях, поддающихся непосредственному наблюдению или знакомых по опыту, делать выводы
1.2	Базовые исследовательские действия
1.2.1	Определять разрыв между реальным и желательным состоянием объекта (ситуации) на основе предложенных педагогическим работником вопросов; с помощью педагогического работника формулировать цель, планировать изменения объекта, ситуации
1.2.2	Сравнивать несколько вариантов решения задачи, выбирать наиболее подходящий (на основе предложенных критериев)
1.2.3	Проводить по предложенному плану опыт, несложное исследование по установлению особенностей объекта изучения и связей между объектами (часть - целое, причина - следствие)
1.2.4	Формулировать выводы и подкреплять их доказательствами на основе результатов проведенного наблюдения (опыта, измерения, классификации, сравнения, исследования)
1.2.5	Прогнозировать возможное развитие процессов, событий и их последствия в аналогичных или сходных ситуациях
1.3	Работа с информацией
1.3.1	Выбирать источник получения информации; соблюдать с помощью взрослых (педагогических работников, родителей (законных представителей) несовершеннолетних обучающихся) правила информационной безопасности при поиске информации в сети Интернет
1.3.2	Согласно заданному алгоритму находить в предложенном источнике информацию, представленную в явном виде
1.3.3	Распознавать достоверную и недостоверную информацию самостоятельно или на основании предложенного педагогическим работником способа ее проверки
1.3.4	Анализировать и создавать текстовую, видео-, графическую, звуковую информацию в соответствии с учебной задачей
1.3.5	Самостоятельно создавать схемы, таблицы для представления информации
2	Коммуникативные УУД
2.1	Общение

2.1.1	Воспринимать и формулировать суждения, выражать эмоции в соответствии с целями и условиями общения в знакомой среде;проявлять уважительное отношение к собеседнику, соблюдать правила ведения диалога и дискуссии;признавать возможность существования разных точек зрения;корректно и аргументированно высказывать свое мнение
2.1.2	Строить речевое высказывание в соответствии с поставленной задачей;создавать устные и письменные тексты (описание, рассуждение, повествование);подготавливать небольшие публичные выступления
2.1.3	Подбирать иллюстративный материал (рисунки, фото, плакаты) к тексту выступления
2.2	Совместная деятельность
2.2.1	Формулировать краткосрочные и долгосрочные цели (индивидуальные с учетом участия в коллективных задачах) в стандартной (типовой) ситуации на основе предложенного формата планирования, распределения промежуточных шагов и сроков;принимать цель совместной деятельности, коллективно строить действия по ее достижению: распределять роли, договариваться, обсуждать процесс и результат совместной работы;проявлять готовность руководить, выполнять поручения, подчиняться;ответственно выполнять свою часть работы;оценивать свой вклад в общий результат;выполнять совместные проектные задания с использованием предложенных образцов
3	Регулятивные УУД
3.1	Самоорганизация
3.1.1	Планировать действия по решению учебной задачи для получения результата; выстраивать последовательность выбранных действий
3.2	Самоконтроль
3.2.1	Устанавливать причины успеха (неудач) учебной деятельности; корректировать свои учебные действия для преодоления ошибок

В ходе мониторинга проводится оценка сформированности универсальных учебных действий. Содержание и периодичность мониторинга устанавливаются решением педагогического совета Муниципальное образовательное учреждение средняя общеобразовательная школа «Образовательный комплекс № 33 «КомпАС» . Инструментарий для оценки сформированности универсальных учебных действий строится на межпредметной основе и может включать диагностические материалы по оценке функциональной грамотности, сформированности регулятивных, коммуникативных и познавательных учебных действий.

Предметные результаты освоения образовательной программы начального общего образования с учетом специфики содержания учебных предметов, ориентированы на применение знаний, умений и навыков обучающимися в учебных ситуациях и реальных жизненных условиях, а также на успешное обучение.

Оценка предметных результатов освоения образовательной программы начального общего образования осуществляется через оценку достижения обучающимися планируемых результатов по отдельным учебным предметам.

Основным предметом оценки результатов освоения образовательной программы начального общего образования в соответствии с требованиями ФГОС НОО является способность к решению учебно-познавательных и учебно-практических задач, основанных на изучаемом учебном материале и способах действий, в том числе метапредметных (познавательных, регулятивных, коммуникативных) действий.

Оценка предметных результатов освоения образовательной программы начального общего образования осуществляется учителем в ходе процедур текущего, тематического, промежуточного и итогового контроля.

Особенности оценки предметных результатов по отдельному учебному предмету утверждаются педагогическим советом Муниципальное образовательное учреждение средняя общеобразовательная школа «Образовательный комплекс № 33 «КомпАС» и фиксируются локальным нормативным актом "Положение о формах, периодичности и порядке текущего контроля успеваемости и промежуточной аттестации обучающихся Муниципальное образовательное учреждение средняя общеобразовательная школа «Образовательный комплекс № 33 «КомпАС» ".

Описание оценки предметных результатов по отдельному учебному предмету включает:

- список итоговых планируемых результатов с указанием этапов их формирования и способов оценки (например, текущая (тематическая); устно (письменно), практика);
- требования к выставлению отметок за промежуточную аттестацию (при необходимости – с учётом степени значимости отметок за отдельные оценочные процедуры);
- график контрольных мероприятий.

Стартовая диагностика проводится администрацией Муниципальное образовательное учреждение средняя общеобразовательная школа «Образовательный комплекс № 33 «КомпАС» с целью оценки готовности к обучению на уровне начального общего образования.

Стартовая диагностика проводится в начале 1 класса и выступает как основа (точка отсчёта) для оценки динамики образовательных достижений обучающихся. Объектом оценки в рамках стартовой диагностики является сформированность предпосылок учебной деятельности, готовность к овладению чтением, грамотой и счётом.

Стартовая диагностика может проводиться педагогическими работниками с целью оценки готовности к изучению отдельных учебных предметов (разделов). Результаты стартовой диагностики являются основанием для корректировки учебных программ и индивидуализации учебного процесса.

Текущая оценка направлена на оценку индивидуального продвижения обучающегося в освоении программы учебного предмета.

Текущая оценка может быть формирующей (поддерживающей и направляющей усилия обучающегося, включающей его в самостоятельную оценочную деятельность) и диагностической, способствующей выявлению и осознанию учителем и обучающимся существующих проблем в обучении.

Объектом текущей оценки являются тематические планируемые результаты, этапы освоения которых зафиксированы в тематическом планировании по учебному предмету.

В текущей оценке используются различные формы и методы проверки (устные и письменные опросы, практические работы, творческие работы, индивидуальные и групповые формы, само- и взаимооценка, рефлексия, листы продвижения и другие) с учётом особенностей учебного предмета.

Результаты текущей оценки являются основой для индивидуализации учебного процесса.

Тематическая оценка направлена на оценку уровня достижения обучающимися тематических планируемых результатов по учебному предмету.

Промежуточная аттестация обучающихся проводится, начиная со 2 класса, в конце каждого учебного периода по каждому изучаемому учебному предмету.

Промежуточная аттестация обучающихся проводится на основе результатов накопленной оценки и результатов выполнения тематических проверочных работ и фиксируется в классном журнале.

Промежуточная оценка, фиксирующая достижение предметных планируемых результатов и универсальных учебных действий, является основанием для перевода обучающихся в следующий класс.

Итоговая оценка является процедурой внутренней оценки Муниципальное образовательное учреждение средняя общеобразовательная школа «Образовательный комплекс № 33 «КомпАС» и складывается из результатов накопленной оценки и итоговой работы по учебному предмету. Предметом итоговой оценки является способность обучающихся решать учебно-познавательные и учебно-практические задачи, построенные на основном содержании учебного предмета с учётом формируемых метапредметных действий.

СОДЕРЖАТЕЛЬНЫЙ РАЗДЕЛ

РАБОЧИЕ ПРОГРАММЫ ПО УЧЕБНЫМ ПРЕДМЕТАМ, ВХОДЯЩИМ В ОБЯЗАТЕЛЬНУЮ ЧАСТЬ УЧЕБНОГО ПЛАНА

РАБОЧАЯ ПРОГРАММА ПО УЧЕБНОМУ ПРЕДМЕТУ "РУССКИЙ ЯЗЫК"

ПОЯСНИТЕЛЬНАЯ ЗАПИСКА

Федеральная рабочая программа по учебному предмету «Русский язык» (далее соответственно – программа по русскому языку, русский язык) включает пояснительную записку, содержание обучения, планируемые результаты освоения программы по русскому языку, тематическое планирование, поурочное планирование, перечень (кодификатор) распределённых по классам проверяемых требований к результатам освоения основной образовательной программы начального общего образования и элементов содержания по русскому языку.

Пояснительная записка отражает общие цели и задачи изучения русского языка, характеристику психологических предпосылок к его изучению обучающимися; место в структуре учебного плана, а также подходы к отбору содержания, к определению планируемых результатов и к структуре тематического планирования.

Содержание обучения раскрывает содержательные линии, которые предлагаются для обязательного изучения в каждом классе на уровне начального общего образования. Содержание обучения в каждом классе завершается перечнем универсальных учебных действий – познавательных, коммуникативных и регулятивных, которые возможно формировать средствами русского языка с учётом возрастных особенностей обучающихся на уровне начального общего образования.

Планируемые результаты освоения программы по русскому языку включают личностные, метапредметные результаты за весь период обучения на уровне начального общего образования, а также предметные достижения обучающегося за каждый год обучения.

ОБЩАЯ ХАРАКТЕРИСТИКА УЧЕБНОГО ПРЕДМЕТА «РУССКИЙ ЯЗЫК»

Программа по русскому языку на уровне начального общего образования составлена на основе требований к результатам освоения программы начального общего образования ФГОС НОО, а также ориентирована на целевые приоритеты, сформулированные в федеральной рабочей программе воспитания.

На уровне начального общего образования изучение русского языка имеет особое значение в развитии обучающегося. Приобретённые знания, опыт выполнения предметных и универсальных учебных действий на материале русского языка станут фундаментом обучения на уровне начального общего образования, а также будут востребованы в жизни.

Русский язык как средство познания действительности обеспечивает развитие интеллектуальных и творческих способностей обучающихся, формирует умения извлекать и анализировать информацию из различных текстов, навыки самостоятельной учебной деятельности. Изучение русского языка является основой всего процесса обучения на уровне начального общего образования, успехи в изучении этого предмета во многом определяют результаты обучающихся по другим учебным предметам.

Русский язык обладает значительным потенциалом в развитии функциональной грамотности обучающихся, особенно таких её компонентов, как языковая, коммуникативная, читательская, общекультурная и социальная грамотность.

Первичное знакомство с системой русского языка, богатством его выразительных возможностей, развитие умения правильно и эффективно использовать русский язык в различных сферах и ситуациях общения способствуют успешной социализации обучающегося. Русский язык, выполняя свои базовые функции общения и выражения мысли, обеспечивает межличностное и социальное взаимодействие, способствует формированию самосознания и мировоззрения личности, является важнейшим средством хранения и передачи информации, культурных традиций, истории русского народа и других народов России. Свободное владение языком, умение выбирать нужные языковые средства во многом определяют возможность самовыражения взглядов, мыслей, чувств, проявления себя в различных жизненно важных для человека областях.

Изучение русского языка обладает огромным потенциалом присвоения традиционных социокультурных и духовно-нравственных ценностей, принятых в обществе правил и норм поведения, в том числе речевого, что способствует формированию внутренней позиции личности. Личностные достижения обучающегося непосредственно связаны с осознанием языка как явления национальной культуры, пониманием связи языка и мировоззрения народа. Значимыми личностными результатами являются развитие устойчивого познавательного интереса к изучению русского языка, формирование ответственности за сохранение чистоты русского языка.

ЦЕЛИ ИЗУЧЕНИЯ УЧЕБНОГО ПРЕДМЕТА «РУССКИЙ ЯЗЫК»

Изучение русского языка направлено на достижение следующих целей:

- – приобретение обучающимися первоначальных представлений о многообразии языков и культур на территории Российской Федерации, о языке как одной из главных духовно-нравственных ценностей народа; понимание роли языка как основного средства общения; осознание значения русского языка как государственного языка Российской Федерации; понимание роли русского языка как языка межнационального общения; осознание правильной устной и письменной речи как показателя общей культуры человека;
- – овладение основными видами речевой деятельности на основе первоначальных представлений о нормах современного русского литературного языка: аудирование, говорение, чтение, письмо;
- – овладение первоначальными научными представлениями о системе русского языка: фонетика, графика, лексика, морфемика, морфология и синтаксис; об основных единицах языка, их признаках и особенностях употребления в речи;
- – использование в речевой деятельности норм современного русского литературного языка (орфоэпических, лексических, грамматических, орфографических, пунктуационных) и речевого этикета;
- – развитие функциональной грамотности, готовности к успешному взаимодействию с изменяющимся миром и дальнейшему успешному образованию.

Центральной идеей конструирования содержания и планируемых результатов обучения русскому языку является признание равной значимости работы по изучению системы языка и работы по совершенствованию речи обучающихся. Языковой материал призван сформировать первоначальные представления о структуре русского языка, способствовать усвоению норм русского литературного языка, орфографических и пунктуационных правил.

Развитие устной и письменной речи обучающихся направлено на решение практической задачи развития всех видов речевой деятельности, отработку навыков использования усвоенных норм русского литературного языка, речевых норм и правил речевого этикета в процессе устного и письменного общения. Ряд задач по совершенствованию речевой деятельности решаются совместно с учебным предметом «Литературное чтение».

Программа по русскому языку позволит педагогическому работнику:

- – реализовать в процессе преподавания русского языка современные подходы к достижению личностных, метапредметных и предметных результатов обучения, сформулированных в ФГОС НОО;
- – определить и структурировать планируемые результаты обучения и содержание русского языка по годам обучения в соответствии с ФГОС НОО;
- – разработать календарно-тематическое планирование с учётом особенностей конкретного класса.

В программе по русскому языку определяются цели изучения учебного предмета на уровне начального общего образования, планируемые результаты освоения обучающимися русского языка: личностные, метапредметные, предметные. Личностные и метапредметные результаты представлены с учётом методических традиций и особенностей преподавания русского языка на уровне начального общего образования. Предметные планируемые результаты освоения программы даны для каждого года русского языка.

Программа по русскому языку устанавливает распределение учебного материала по классам, основанное на логике развития предметного содержания и учёте психологических и возрастных особенностей обучающихся.

Программа по русскому языку предоставляет возможности для реализации различных методических подходов к преподаванию русского языка при условии сохранения обязательной части содержания учебного предмета.

Содержание программы по русскому языку составлено таким образом, что достижение обучающимися как личностных, так и метапредметных результатов обеспечивает преемственность и перспективность в изучении русского языка на уровне начального общего образования и готовности обучающегося к дальнейшему обучению.

МЕСТО УЧЕБНОГО ПРЕДМЕТА «РУССКИЙ ЯЗЫК» В УЧЕБНОМ ПЛАНЕ

Общее число часов, рекомендованных для изучения русского языка, – 675 (5 часов в неделю в каждом классе): в 1 классе – 165 часов, во 2–4 классах – по 170 часов.

Общее число часов, рекомендованных для изучения русского языка, в 1 классе может быть сокращено (не более чем на 6%) в целях исполнения Санитарно-эпидемиологических требований в части обучения по 3 урока в день в сентябре и октябре.

ОДЕРЖАНИЕ УЧЕБНОГО ПРЕДМЕТА

1 КЛАСС

Обучение грамоте

Начальным этапом изучения учебных предметов «Русский язык», «Литературное чтение» в 1 классе является учебный курс «Обучение грамоте»: обучение письму идёт параллельно с обучением чтению. На учебный курс «Обучение грамоте» рекомендуется отводить 9 часов в неделю: 5 часов учебного предмета «Русский язык» (обучение письму) и 4 часа учебного предмета «Литературное чтение» (обучение чтению). Продолжительность учебного курса «Обучение грамоте» зависит от уровня подготовки класса и может составлять от 20 до 23 недель, соответственно, продолжительность изучения систематического курса в 1 классе может варьироваться от 10 до 13 недель.

Развитие речи

Составление небольших рассказов повествовательного характера по серии сюжетных картинок, на основе собственных игр, занятий. Участие в диалоге.

Понимание текста при его прослушивании и при самостоятельном чтении вслух.

Слово и предложение

Различение слова и предложения. Работа с предложением: выделение слов, изменение их порядка.

Восприятие слова как объекта изучения, материала для анализа. Наблюдение над значением слова. Выявление слов, значение которых требует уточнения.

Фонетика

Звуки речи. Единство звукового состава слова и его значения. Установление последовательности звуков в слове и определение количества звуков. Сопоставление слов, различающихся одним или несколькими звуками. Звуковой анализ слова, работа со звуковыми моделями: построение модели звукового состава слова, подбор слов, соответствующих заданной модели. Различение гласных и согласных звуков, гласных ударных и безударных, согласных твёрдых и мягких, звонких и глухих. Определение места ударения. Слог как минимальная произносительная единица. Количество слогов в слове. Ударный слог.

Графикаhttps://workprogram.edsoo.ru/templates/415#_ftn1

Различение звука и буквы: буква как знак звука. Слоговой принцип русской графики. Буквы гласных как показатель твёрдости-мягкости согласных звуков. Функции букв е, ё, ю, я. Мягкий знак как показатель мягкости предшествующего согласного звука в конце слова. Последовательность букв в русском алфавите.

Чтение

Слоговое чтение (ориентация на букву, обозначающую гласный звук). Плавное слоговое чтение и чтение целыми словами со скоростью, соответствующей индивидуальному темпу. Осознанное чтение слов, словосочетаний, предложений. Чтение с интонациями и паузами в соответствии со знаками препинания. Выразительное чтение на материале небольших прозаических текстов и стихотворений.

Орфоэпическое чтение (при переходе к чтению целыми словами). Орфографическое чтение (проговаривание) как средство самоконтроля при письме под диктовку и при списывании.

Письмо

Ориентация на пространстве листа в тетради и на пространстве классной доски. Гигиенические требования, которые необходимо соблюдать во время письма.

Начертание письменных прописных и строчных букв. Письмо разборчивым, аккуратным почерком. Понимание функции небуквенных графических средств: пробела между словами, знака переноса. Письмо под диктовку слов и предложений, написание которых не расходится с их произношением. Приёмы и последовательность правильного списывания текста.

Орфография и пунктуацияhttps://workprogram.edsoo.ru/templates/415#_ftn1

Правила правописания и их применение: раздельное написание слов; обозначение гласных после шипящих в сочетаниях «жи», «ши» (в положении под ударением), «ча», «ща», «чу», «щу»; прописная буква в начале предложения, в именах собственных (имена людей, клички животных); перенос по слогам слов без стечения согласных; знаки препинания в конце предложения.

СИСТЕМАТИЧЕСКИЙ КУРС

Общие сведения о языке

Язык как основное средство человеческого общения. Цели и ситуации общения.

Фонетика

Звуки речи. Гласные и согласные звуки, их различение. Ударение в слове. Гласные ударные и безударные. Твёрдые и мягкие согласные звуки, их различение. Звонкие и глухие согласные звуки, их различение. Согласный звук и гласный звук . Шипящие , , , .

Слог. Количество слогов в слове. Ударный слог. Деление слов на слоги (простые случаи, без стечения согласных).

Графика

Звук и буква. Различение звуков и букв. Обозначение на письме твёрдости согласных звуков буквами «а», «о», «у», «ы», «э»; слова с буквой «э». Обозначение на письме мягкости согласных звуков буквами «е», «ё», «ю», «я», «и». Функции букв «е», «ё», «ю», «я». Мягкий знак как показатель мягкости предшествующего согласного звука в конце слова.

Установление соотношения звукового и буквенного состава слова в словах, например, *стол* и *конь*.

Небуквенные графические средства: пробел между словами, знак переноса.

Русский алфавит: правильное название букв, их последовательность. Использование алфавита для упорядочения списка слов.

Орфоэпияhttps://workprogram.edsoo.ru/templates/415#_ftn1

Произношение звуков и сочетаний звуков, ударение в словах в соответствии с нормами современного русского литературного языка (на основе ограниченного перечня слов, отрабатываемого в учебнике, включённом в федеральный перечень учебников.

Лексика

Слово как единица языка (ознакомление).

Слово как название предмета, признака предмета, действия предмета (ознакомление).

Выявление слов, значение которых требует уточнения.

Синтаксис

Предложение как единица языка (ознакомление).

Слово, предложение (наблюдение над сходством и различием). Установление связи слов в предложении при помощи смысловых вопросов.

Восстановление деформированных предложений. Составление предложений из набора форм слов.

Орфография и пунктуация

Правила правописания и их применение:

раздельное написание слов в предложении;

прописная буква в начале предложения и в именах собственных: в именах и фамилиях людей, кличках животных;

перенос слов (без учёта морфемного членения слова);

гласные после шипящих в сочетаниях «жи», «ши» (в положении под ударением), «ча», «ща», «чу», «щу»; сочетания «чк», «чн»;

слова с непроверяемыми гласными и согласными (перечень слов в орфографическом словаре учебника);

знаки препинания в конце предложения: точка, вопросительный и восклицательный знаки.

Алгоритм списывания текста.

Развитие речи

Речь как основная форма общения между людьми. Текст как единица речи (ознакомление).

Ситуация общения: цель общения, с кем и где происходит общение. Ситуации устного общения (чтение диалогов по ролям, просмотр видеоматериалов, прослушивание аудиозаписи).

Нормы речевого этикета в ситуациях учебного и бытового общения (приветствие, прощание, извинение, благодарность, обращение с просьбой).

Составление небольших рассказов на основе наблюдений.

УНИВЕРСАЛЬНЫЕ УЧЕБНЫЕ ДЕЙСТВИЯ (ПРОПЕДЕВТИЧЕСКИЙ УРОВЕНЬ)

Изучение русского языка в 1 классе позволяет на пропедевтическом уровне организовать работу над рядом метапредметных результатов: познавательных универсальных учебных действий, коммуникативных универсальных учебных действий, регулятивных универсальных учебных действий, совместной деятельности.

Познавательные универсальные учебные действия

Базовые логические действия:

сравнивать звуки в соответствии с учебной задачей: определять отличительные особенности гласных и согласных звуков; твёрдых и мягких согласных звуков;

сравнивать звуковой и буквенный состав слова в соответствии с учебной задачей: определять совпадения и расхождения в звуковом и буквенном составе слов;

устанавливать основания для сравнения звукового состава слов: выделять признаки сходства и различия;

характеризовать звуки по заданным признакам; приводить примеры гласных звуков; твёрдых согласных, мягких согласных, звонких согласных, глухих согласных звуков; слов с заданным звуком.

Базовые исследовательские действия:

проводить изменения звуковой модели по предложенному учителем правилу, подбирать слова к модели;

формулировать выводы о соответствии звукового и буквенного состава слова;

использовать алфавит для самостоятельного упорядочивания списка слов.

Работа с информацией:

выбирать источник получения информации: уточнять написание слова по орфографическому словарику учебника; место ударения в слове по перечню слов, отрабатываемых в учебнике;

анализировать графическую информацию – модели звукового состава слова;

самостоятельно создавать модели звукового состава слова.

Коммуникативные универсальные учебные действия

Общение:

воспринимать суждения, выражать эмоции в соответствии с целями и условиями общения в знакомой среде;

проявлять уважительное отношение к собеседнику, соблюдать в процессе общения нормы речевого этикета;

соблюдать правила ведения диалога;

воспринимать разные точки зрения;

в процессе учебного диалога отвечать на вопросы по изученному материалу;

строить устное речевое высказывание об обозначении звуков буквами; о звуковом и буквенном составе слова.

Регулятивные универсальные учебные действия

Самоорганизация:

определять последовательность учебных операций при проведении звукового анализа слова;

определять последовательность учебных операций при списывании;

удерживать учебную задачу при проведении звукового анализа, при обозначении звуков буквами, при списывании текста, при письме под диктовку: применять отрабатываемый способ действия, соотносить цель и результат.

Самоконтроль:

находить ошибку, допущенную при проведении звукового анализа, при письме под диктовку или списывании слов, предложений, с использованием указаний педагога о наличии ошибки;

оценивать правильность написания букв, соединений букв, слов, предложений.

Совместная деятельность:

принимать цель совместной деятельности, коллективно строить план действий по её достижению, распределять роли, договариваться, учитывать интересы и мнения участников совместной работы;

ответственно выполнять свою часть работы.

2 КЛАСС

Общие сведения о языке

Язык как основное средство человеческого общения и явление национальной культуры. Первоначальные представления о многообразии языкового пространства России и мира. Методы познания языка: наблюдение, анализ.

Фонетика и графика

Смыслоразличительная функция звуков; различение звуков и букв; различение ударных и безударных гласных звуков, согласного звука и гласного звука , твёрдых и мягких согласных звуков, звонких и глухих согласных звуков; шипящие согласные звуки , , , ; обозначение на письме твёрдости и мягкости согласных звуков, функции букв «е», «ё», «ю», «я» (повторение изученного в 1 классе).

Парные и непарные по твёрдости-мягкости согласные звуки.

Парные и непарные по звонкости-глухости согласные звуки.

Качественная характеристика звука: гласный – согласный; гласный ударный – безударный; согласный твёрдый – мягкий, парный – непарный; согласный звонкий – глухой, парный – непарный.

Функции «ь»: показатель мягкости предшествующего согласного в конце и в середине слова; разделительный. Использование на письме разделительных «ъ» и «ь».

Соотношение звукового и буквенного состава в словах с буквами «е», «ё», «ю», «я» (в начале слова и после гласных).

Деление слов на слоги (в том числе при стечении согласных).

Использование знания алфавита при работе со словарями.

Небуквенные графические средства: пробел между словами, знак переноса, абзац (красная строка), пунктуационные знаки (в пределах изученного).

Орфоэпияhttps://workprogram.edsoo.ru/templates/415#_ftn1

Произношение звуков и сочетаний звуков, ударение в словах в соответствии с нормами современного русского литературного языка (на ограниченном перечне слов, отрабатываемом в учебнике). Использование отработанного перечня слов (орфоэпического словаря учебника) для решения практических задач.

Лексика

Слово как единство звучания и значения. Лексическое значение слова (общее представление). Выявление слов, значение которых требует уточнения. Определение значения слова по тексту или уточнение значения с помощью толкового словаря.

Однозначные и многозначные слова (простые случаи, наблюдение).

Наблюдение за использованием в речи синонимов, антонимов.

Состав слова (морфемика)

Корень как обязательная часть слова. Однокоренные (родственные) слова. Признаки однокоренных (родственных) слов. Различение однокоренных слов и синонимов, однокоренных слов и слов с омонимичными корнями. Выделение в словах корня (простые случаи).

Окончание как изменяемая часть слова. Изменение формы слова с помощью окончания. Различение изменяемых и неизменяемых слов.

Суффикс как часть слова (наблюдение). Приставка как часть слова (наблюдение).

Морфология

Имя существительное (ознакомление): общее значение, вопросы («кто?», «что?»), употребление в речи.

Глагол (ознакомление): общее значение, вопросы («что делать?», «что сделать?» и другие), употребление в речи.

Имя прилагательное (ознакомление): общее значение, вопросы («какой?», «какая?», «какое?», «какие?»), употребление в речи.

Предлог. Отличие предлогов от приставок. Наиболее распространённые предлоги: в, на, из, без, над, до, у, о, об и другое.

Синтаксис

Порядок слов в предложении; связь слов в предложении (повторение).

Предложение как единица языка. Предложение и слово. Отличие предложения от слова. Наблюдение за выделением в устной речи одного из слов предложения (логическое ударение).

Виды предложений по цели высказывания: повествовательные, вопросительные, побудительные предложения.

Виды предложений по эмоциональной окраске (по интонации): восклицательные и невосклицательные предложения.

Орфография и пунктуация

Прописная буква в начале предложения и в именах собственных (имена и фамилии людей, клички животных); знаки препинания в конце предложения; перенос слов со строки на строку (без учёта морфемного членения слова); гласные после шипящих в сочетаниях «жи», «ши» (в положении

под ударением), «ча», «ща», «чу», «щу»; сочетания «чк», «чн» (повторение правил правописания, изученных в 1 классе).

Орфографическая зоркость как осознание места возможного возникновения орфографической ошибки. Понятие орфограммы. Различные способы решения орфографической задачи в зависимости от места орфограммы в слове. Использование орфографического словаря учебника для определения (уточнения) написания слова. Контроль и самоконтроль при проверке собственных и предложенных текстов.

Правила правописания и их применение:

разделительный мягкий знак;

сочетания «чт», «щн», «нч»;

проверяемые безударные гласные в корне слова;

парные звонкие и глухие согласные в корне слова;

непроверяемые гласные и согласные (перечень слов в орфографическом словаре учебника);

прописная буква в именах собственных: имена, фамилии, отчества людей, клички животных, географические названия;

раздельное написание предлогов с именами существительными.

Развитие речи

Выбор языковых средств в соответствии с целями и условиями устного общения для эффективного решения коммуникативной задачи (для ответа на заданный вопрос, для выражения собственного мнения). Умение вести разговор (начать, поддержать, закончить разговор, привлечь внимание и другие). Практическое овладение диалогической формой речи. Соблюдение норм речевого этикета и орфоэпических норм в ситуациях учебного и бытового общения. Умение договариваться и приходить к общему решению в совместной деятельности при проведении парной и групповой работы.

Составление устного рассказа по репродукции картины. Составление устного рассказа с использованием личных наблюдений и на вопросы.

Текст. Признаки текста: смысловое единство предложений в тексте; последовательность предложений в тексте; выражение в тексте законченной мысли. Тема текста. Основная мысль. Заглавие текста. Подбор заголовков к предложенным текстам. Последовательность частей текста (абзацев). Корректирование текстов с нарушенным порядком предложений и абзацев.

Типы текстов: описание, повествование, рассуждение, их особенности (первичное ознакомление).

Поздравление и поздравительная открытка.

Понимание текста: развитие умения формулировать простые выводы на основе информации, содержащейся в тексте. Выразительное чтение текста вслух с соблюдением правильной интонации.

Подробное изложение повествовательного текста объёмом 30–45 слов с использованием вопросов.

УНИВЕРСАЛЬНЫЕ УЧЕБНЫЕ ДЕЙСТВИЯ (ПРОПЕДЕВТИЧЕСКИЙ УРОВЕНЬ)

Изучение русского языка во 2 классе позволяет на пропедевтическом уровне организовать работу над рядом метапредметных результатов: познавательных универсальных учебных действий, коммуникативных универсальных учебных действий, регулятивных универсальных учебных действий, совместной деятельности.

Познавательные универсальные учебные действия

Базовые логические действия:

сравнивать однокоренные (родственные) слова и синонимы; однокоренные (родственные) слова и слова с омонимичными корнями: называть признаки сходства и различия;

сравнивать значение однокоренных (родственных) слов: указывать сходство и различие лексического значения;

сравнивать буквенную оболочку однокоренных (родственных) слов: выявлять случаи чередования;

устанавливать основания для сравнения слов: на какой вопрос отвечают, что обозначают;

характеризовать звуки по заданным параметрам;

определять признак, по которому проведена классификация звуков, букв, слов, предложений;

находить закономерности в процессе наблюдения за языковыми единицами;

ориентироваться в изученных понятиях (корень, окончание, текст); соотносить понятие с его краткой характеристикой.

Базовые исследовательские действия:

проводить по предложенному плану наблюдение за языковыми единицами (слово, предложение, текст);

формулировать выводы и предлагать доказательства того, что слова являются (не являются) однокоренными (родственными).

Работа с информацией:

выбирать источник получения информации: словарь учебника для получения информации;

устанавливать с помощью словаря значения многозначных слов;

согласно заданному алгоритму находить в предложенном источнике информацию, представленную в явном виде;

анализировать текстовую, графическую и звуковую информацию в соответствии с учебной задачей; «читать» информацию, представленную в схеме, таблице;

с помощью учителя на уроках русского языка создавать схемы, таблицы для представления информации.

Коммуникативные универсальные учебные действия

Общение:

воспринимать и формулировать суждения о языковых единицах;

проявлять уважительное отношение к собеседнику, соблюдать правила ведения диалога;

признавать возможность существования разных точек зрения в процессе анализа результатов наблюдения за языковыми единицами;

корректно и аргументированно высказывать своё мнение о результатах наблюдения за языковыми единицами;

строить устное диалогическое выказывание;

строить устное монологическое высказывание на определённую тему, на основе наблюдения с соблюдением орфоэпических норм, правильной интонации;

устно и письменно формулировать простые выводы на основе прочитанного или услышанного текста.

Регулятивные универсальные учебные действия

Самоорганизация:

планировать с помощью учителя действия по решению орфографической задачи;

выстраивать последовательность выбранных действий.

Самоконтроль:

устанавливать с помощью учителя причины успеха (неудач) при выполнении заданий по русскому языку;

корректировать с помощью учителя свои учебные действия для преодоления ошибок при выделении в слове корня и окончания, при списывании текстов и записи под диктовку.

Совместная деятельность:

строить действия по достижению цели совместной деятельности при выполнении парных и групповых заданий на уроках русского языка: распределять роли, договариваться, корректно делать

замечания и высказывать пожелания участникам совместной работы, спокойно принимать замечания в свой адрес, мирно решать конфликты (в том числе с помощью учителя);

совместно обсуждать процесс и результат работы;

ответственно выполнять свою часть работы;

оценивать свой вклад в общий результат.

3 КЛАСС

Сведения о русском языке

Русский язык как государственный язык Российской Федерации. Методы познания языка: наблюдение, анализ, лингвистический эксперимент.

Фонетика и графика

Звуки русского языка: гласный (согласный); гласный ударный (безударный); согласный твёрдый (мягкий), парный (непарный); согласный глухой (звонкий), парный (непарный); функции разделительных мягкого и твёрдого знаков, условия использования на письме разделительных мягкого и твёрдого знаков (повторение изученного).

Соотношение звукового и буквенного состава в словах с разделительными ь и ъ, в словах с непроизносимыми согласными.

Использование алфавита при работе со словарями, справочниками, каталогами.

Орфоэпияhttps://workprogram.edsoo.ru/templates/415#_ftn1

Нормы произношения звуков и сочетаний звуков; ударение в словах в соответствии с нормами современного русского литературного языка (на ограниченном перечне слов, отрабатываемом в учебнике).

Использование орфоэпического словаря для решения практических задач.

Лексика

Повторение: лексическое значение слова.

Прямое и переносное значение слова (ознакомление). Устаревшие слова (ознакомление).

Состав слова (морфемика)

Корень как обязательная часть слова; однокоренные (родственные) слова; признаки однокоренных (родственных) слов; различение однокоренных слов и синонимов, однокоренных слов и слов с омонимичными корнями; выделение в словах корня (простые случаи); окончание как изменяемая часть слова (повторение изученного).

Однокоренные слова и формы одного и того же слова. Корень, приставка, суффикс – значимые части слова. Нулевое окончание (ознакомление). Выделение в словах с однозначно выделяемыми морфемами окончания, корня, приставки, суффикса.

Морфология

Части речи.

Имя существительное: общее значение, вопросы, употребление в речи. Имена существительные единственного и множественного числа. Имена существительные мужского, женского и среднего рода. Падеж имён существительных. Определение падежа, в котором употреблено имя существительное. Изменение имён существительных по падежам и числам (склонение). Имена существительные 1, 2, 3-го склонения. Имена существительные одушевлённые и неодушевлённые.

Имя прилагательное: общее значение, вопросы, употребление в речи. Зависимость формы имени прилагательного от формы имени существительного. Изменение имён прилагательных по родам, числам и падежам (кроме имён прилагательных на «-ий», «-ов», «-ин»). Склонение имён прилагательных.

Местоимение (общее представление). Личные местоимения, их употребление в речи. Использование личных местоимений для устранения неоправданных повторов в тексте.

Глагол: общее значение, вопросы, употребление в речи. Неопределённая форма глагола. Настоящее, будущее, прошедшее время глаголов. Изменение глаголов по временам, числам. Род глаголов в прошедшем времени.

Частица «не», её значение.

Синтаксис

Предложение. Установление при помощи смысловых (синтаксических) вопросов связи между словами в предложении. Главные члены предложения – подлежащее и сказуемое. Второстепенные члены предложения (без деления на виды). Предложения распространённые и нераспространённые.

Наблюдение за однородными членами предложения с союзами «и», «а», «но» и без союзов.

Орфография и пунктуация

Орфографическая зоркость как осознание места возможного возникновения орфографической ошибки, различные способы решения орфографической задачи в зависимости от места орфограммы в слове; контроль и самоконтроль при проверке собственных и предложенных текстов (повторение и применение на новом орфографическом материале).

Использование орфографического словаря для определения (уточнения) написания слова.

Правила правописания и их применение:

разделительный твёрдый знак;

непроизносимые согласные в корне слова;

мягкий знак после шипящих на конце имён существительных;

безударные гласные в падежных окончаниях имён существительных (на уровне наблюдения);

безударные гласные в падежных окончаниях имён прилагательных (на уровне наблюдения);

раздельное написание предлогов с личными местоимениями;

непроверяемые гласные и согласные (перечень слов в орфографическом словаре учебника);

раздельное написание частицы не с глаголами.

Развитие речи

Нормы речевого этикета: устное и письменное приглашение, просьба, извинение, благодарность, отказ и другие. Соблюдение норм речевого этикета и орфоэпических норм в ситуациях учебного и бытового общения. Речевые средства, помогающие: формулировать и аргументировать собственное мнение в диалоге и дискуссии; договариваться и приходить к общему решению в совместной деятельности; контролировать (устно координировать) действия при проведении парной и групповой работы.

Особенности речевого этикета в условиях общения с людьми, плохо владеющими русским языком.

Повторение и продолжение работы с текстом, начатой во 2 классе: признаки текста, тема текста, основная мысль текста, заголовок, корректирование текстов с нарушенным порядком предложений и абзацев.

План текста. Составление плана текста, написание текста по заданному плану. Связь предложений в тексте с помощью личных местоимений, синонимов, союзов «и», «а», «но». Ключевые слова в тексте.

Определение типов текстов (повествование, описание, рассуждение) и создание собственных текстов заданного типа.

Жанр письма, объявления.

Изложение текста по коллективно или самостоятельно составленному плану.

Изучающее чтение. Функции ознакомительного чтения, ситуации применения.

УНИВЕРСАЛЬНЫЕ УЧЕБНЫЕ ДЕЙСТВИЯ

Изучение русского языка в 3 классе позволяет организовать работу над рядом метапредметных результатов: познавательных универсальных учебных действий, коммуникативных универсальных учебных действий, регулятивных универсальных учебных действий, совместной деятельности.

Познавательные универсальные учебные действия

Базовые логические действия:

сравнивать грамматические признаки разных частей речи: выделять общие и различные грамматические признаки;

сравнивать тему и основную мысль текста;

сравнивать типы текстов (повествование, описание, рассуждение): выделять особенности каждого типа текста;

сравнивать прямое и переносное значение слова;

группировать слова на основании того, какой частью речи они являются;

объединять имена существительные в группы по определённому грамматическому признаку (например, род или число), самостоятельно находить возможный признак группировки;

определять существенный признак для классификации звуков, предложений;

ориентироваться в изученных понятиях (подлежащее, сказуемое, второстепенные члены предложения, часть речи, склонение) и соотносить понятие с его краткой характеристикой.

Базовые исследовательские действия:

определять разрыв между реальным и желательным качеством текста на основе предложенных учителем критериев;

с помощью учителя формулировать цель изменения текста, планировать действия по изменению текста;

высказывать предположение в процессе наблюдения за языковым материалом;

проводить по предложенному плану несложное лингвистическое мини-исследование, выполнять по предложенному плану проектное задание;

формулировать выводы об особенностях каждого из трёх типов текстов, подкреплять их доказательствами на основе результатов проведенного наблюдения;

выбирать наиболее подходящий для данной ситуации тип текста (на основе предложенных критериев).

Работа с информацией:

выбирать источник получения информации при выполнении мини-исследования;

анализировать текстовую, графическую, звуковую информацию в соответствии с учебной задачей;

самостоятельно создавать схемы, таблицы для представления информации как результата наблюдения за языковыми единицами.

Коммуникативные универсальные учебные действия

Общение:

строить речевое высказывание в соответствии с поставленной задачей;

создавать устные и письменные тексты (описание, рассуждение, повествование), соответствующие ситуации общения;

подготавливать небольшие выступления о результатах групповой работы, наблюдения, выполненного мини-исследования, проектного задания;

создавать небольшие устные и письменные тексты, содержащие приглашение, просьбу, извинение, благодарность, отказ, с использованием норм речевого этикета.

Регулятивные универсальные учебные действия

Самоорганизация:

планировать действия по решению орфографической задачи;

выстраивать последовательность выбранных действий.

Самоконтроль:

устанавливать причины успеха (неудач) при выполнении заданий по русскому языку;

корректировать с помощью учителя свои учебные действия для преодоления ошибок при выделении в слове корня и окончания, при определении части речи, члена предложения при списывании текстов и записи под диктовку.

Совместная деятельность:

формулировать краткосрочные и долгосрочные цели (индивидуальные с учётом участия в коллективных задачах) при выполнении коллективного мини-исследования или проектного задания на основе предложенного формата планирования, распределения промежуточных шагов и сроков;

выполнять совместные (в группах) проектные задания с использованием предложенных образцов;

при выполнении совместной деятельности справедливо распределять работу, договариваться, обсуждать процесс и результат совместной работы; проявлять готовность выполнять разные роли: руководителя (лидера), подчиненного, проявлять самостоятельность, организованность, инициативность для достижения общего успеха деятельности.

4 КЛАСС

Сведения о русском языке

Русский язык как язык межнационального общения. Различные методы познания языка: наблюдение, анализ, лингвистический эксперимент, миниисследование, проект.

Фонетика и графика

Характеристика, сравнение, классификация звуков вне слова и в слове по заданным параметрам. Звукобуквенный разбор слова (по отработанному алгоритму).

Орфоэпияhttps://workprogram.edsoo.ru/templates/415#_ftn1

Правильная интонация в процессе говорения и чтения. Нормы произношения звуков и сочетаний звуков; ударение в словах в соответствии с нормами современного русского литературного языка (на ограниченном перечне слов, отрабатываемом в учебнике).

Использование орфоэпических словарей русского языка при определении правильного произношения слов.

Лексика

Повторение и продолжение работы: наблюдение за использованием в речи синонимов, антонимов, устаревших слов (простые случаи).

Наблюдение за использованием в речи фразеологизмов (простые случаи).

Состав слова (морфемика)

Состав изменяемых слов, выделение в словах с однозначно выделяемыми морфемами окончания, корня, приставки, суффикса (повторение изученного).

Основа слова.

Состав неизменяемых слов (ознакомление).

Значение наиболее употребляемых суффиксов изученных частей речи (ознакомление).

Морфология

Части речи самостоятельные и служебные.

Имя существительное. Склонение имён существительных (кроме существительных на «-мя», «-ий», «-ие», «-ия»; на «-ья», например, «гостья»; на «-ье», например, «ожерелье» во множественном числе; а также кроме собственных имён существительных на «-ов», «-ин», «-ий»); имена существительные 1, 2, 3-го склонения (повторение изученного). Несклоняемые имена существительные (ознакомление).

Имя прилагательное. Зависимость формы имени прилагательного от формы имени существительного (повторение). Склонение имён прилагательных во множественном числе.

Местоимение. Личные местоимения (повторение). Личные местоимения 1-го и 3-го лица единственного и множественного числа; склонение личных местоимений.

Глагол. Изменение глаголов по лицам и числам в настоящем и будущем времени (спряжение). I и II спряжение глаголов. Способы определения I и II спряжения глаголов.

Наречие (общее представление). Значение, вопросы, употребление в речи.

Предлог. Отличие предлогов от приставок (повторение).

Союз; союзы «и», «а», «но» в простых и сложных предложениях.

Частица «не», её значение (повторение).

Синтаксис

Слово, сочетание слов (словосочетание) и предложение, осознание их сходства и различий; виды предложений по цели высказывания (повествовательные, вопросительные и побудительные); виды предложений по эмоциональной окраске (восклицательные и невосклицательные); связь между словами в предложении (при помощи смысловых вопросов); распространённые и нераспространённые предложения (повторение изученного).

Связь между словами в словосочетании.

Предложения с однородными членами: без союзов, с союзами «а», «но», с одиночным союзом «и». Интонация перечисления в предложениях с однородными членами.

Простое и сложное предложения (ознакомление). Сложные предложения: сложносочинённые с союзами «и», «а», «но»; бессоюзные сложные предложения (без называния терминов).

Орфография и пунктуация

Повторение правил правописания, изученных в 1, 2, 3 классах. Орфографическая зоркость как осознание места возможного возникновения орфографической ошибки; различные способы решения орфографической задачи в зависимости от места орфограммы в слове; контроль при проверке собственных и предложенных текстов (повторение и применение на новом орфографическом материале).

Использование орфографического словаря для определения (уточнения) написания слова.

Правила правописания и их применение:

безударные падежные окончания имён существительных (кроме существительных на «-мя», «-ий», «-ие», «-ия», на «-ья», например, «гостья», на «-ье», например, «ожерелье» во множественном числе, а также кроме собственных имён существительных на «-ов», «-ин», «-ий»);

безударные падежные окончания имён прилагательных;

мягкий знак после шипящих на конце глаголов в форме 2-го лица единственного числа;

наличие или отсутствие мягкого знака в глаголах на «-ться» и «-тся»;

безударные личные окончания глаголов;

знаки препинания в предложениях с однородными членами, соединёнными союзами «и», «а», «но» и без союзов.

Знаки препинания в сложном предложении, состоящем из двух простых (наблюдение).

Знаки препинания в предложении с прямой речью после слов автора (наблюдение).

Развитие речи

Повторение и продолжение работы, начатой в предыдущих классах: ситуации устного и письменного общения (письмо, поздравительная открытка, объявление и другие); диалог; монолог; отражение темы текста или основной мысли в заголовке.

Корректирование текстов (заданных и собственных) с учётом точности, правильности, богатства и выразительности письменной речи.

Изложение (подробный устный и письменный пересказ текста; выборочный устный пересказ текста).

Сочинение как вид письменной работы.

Изучающее чтение. Поиск информации, заданной в тексте в явном виде. Формулирование простых выводов на основе информации, содержащейся в тексте. Интерпретация и обобщение

содержащейся в тексте информации. Ознакомительное чтение в соответствии с поставленной задачей.

УНИВЕРСАЛЬНЫЕ УЧЕБНЫЕ ДЕЙСТВИЯ

Изучение русского языка в 4 классе позволяет организовать работу над рядом метапредметных результатов: познавательных универсальных учебных действий, коммуникативных универсальных учебных действий, регулятивных универсальных учебных действий, совместной деятельности.

Познавательные универсальные учебные действия

Базовые логические действия:

устанавливать основания для сравнения слов, относящихся к разным частям речи; устанавливать основания для сравнения слов, относящихся к одной части речи, отличающихся грамматическими признаками;

группировать слова на основании того, какой частью речи они являются;

объединять глаголы в группы по определённому признаку (например, время, спряжение);

объединять предложения по определённому признаку, самостоятельно устанавливать этот признак;

классифицировать предложенные языковые единицы;

устно характеризовать языковые единицы по заданным признакам;

ориентироваться в изученных понятиях (склонение, спряжение, неопределённая форма, однородные члены предложения, сложное предложение) и соотносить понятие с его краткой характеристикой.

Базовые исследовательские действия:

сравнивать несколько вариантов выполнения заданий по русскому языку, выбирать наиболее целесообразный (на основе предложенных критериев);

проводить по предложенному алгоритму различные виды анализа (звуко-буквенный, морфемный, морфологический, синтаксический);

формулировать выводы и подкреплять их доказательствами на основе результатов проведённого наблюдения за языковым материалом (классификации, сравнения, мини-исследования);

выявлять недостаток информации для решения учебной (практической) задачи на основе предложенного алгоритма;

прогнозировать возможное развитие речевой ситуации.

Работа с информацией:

выбирать источник получения информации, работать со словарями, справочниками в поисках информации, необходимой для решения учебно-практической задачи; находить дополнительную информацию, используя справочники и словари;

распознавать достоверную и недостоверную информацию о языковых единицах самостоятельно или на основании предложенного учителем способа её проверки;

соблюдать элементарные правила информационной безопасности при поиске для выполнения заданий по русскому языку информации в Интернете;

самостоятельно создавать схемы, таблицы для представления информации.

Коммуникативные универсальные учебные действия

Общение:

воспринимать и формулировать суждения, выбирать языковые средства для выражения эмоций в соответствии с целями и условиями общения в знакомой среде;

строить устное высказывание при обосновании правильности написания, при обобщении результатов наблюдения за орфографическим материалом;

создавать устные и письменные тексты (описание, рассуждение, повествование), определяя необходимый в данной речевой ситуации тип текста;

подготавливать небольшие публичные выступления;

подбирать иллюстративный материал (рисунки, фото, плакаты) к тексту выступления.

Регулятивные универсальные учебные действия

Самоорганизация:

самостоятельно планировать действия по решению учебной задачи для получения результата;

выстраивать последовательность выбранных действий;

предвидеть трудности и возможные ошибки.

Самоконтроль:

контролировать процесс и результат выполнения задания, корректировать учебные действия для преодоления ошибок;

находить ошибки в своей и чужих работах, устанавливать их причины;

оценивать по предложенным критериям общий результат деятельности и свой вклад в неё;

принимать оценку своей работы.

Совместная деятельность:

принимать цель совместной деятельности, коллективно строить действия по её достижению: распределять роли, договариваться, обсуждать процесс и результат совместной работы;

проявлять готовность руководить, выполнять поручения, подчиняться;

ответственно выполнять свою часть работы;

оценивать свой вклад в общий результат;

выполнять совместные проектные задания с использованием предложенных образцов, планов, идей.

#_ftnref1 Раздел «Графика» в учебном курсе «Обучения грамоте» изучается параллельно с разделом «Чтение», поэтому на этот раздел отдельные часы в тематическом планировании не предусмотрены.

https://workprogram.edsoo.ru/templates/2487137#_ftnref1 Раздел «Орфография и пунктуация» в учебном курсе «Обучения грамоте» изучается параллельно с разделом «Письмо», поэтому на этот раздел в тематическом планировании отдельные часы не предусмотрены.

https://workprogram.edsoo.ru/templates/2487137#_ftnref1 Программное содержание раздела «Орфоэпия» изучается во всех разделах учебного предмета «Русский язык», поэтому на этот раздел в тематическом планировании отдельные часы не предусмотрены.

- **ПЛАНИРУЕМЫЕ РЕЗУЛЬТАТЫ ОСВОЕНИЯ ПРОГРАММЫ ПО РУССКОМУ ЯЗЫКУ НА УРОВНЕ НАЧАЛЬНОГО ОБЩЕГО ОБРАЗОВАНИЯ**

Изучение русского языка на уровне начального общего образования направлено на достижение обучающимися личностных, метапредметных и предметных результатов освоения учебного предмета.

ЛИЧНОСТНЫЕ РЕЗУЛЬТАТЫ

В результате изучения русского языка на уровне начального общего образования у обучающегося будут сформированы личностные результаты:

1) гражданско-патриотическое воспитание:

- становление ценностного отношения к своей Родине, в том числе через изучение русского языка, отражающего историю и культуру страны;
- осознание своей этнокультурной и российской гражданской идентичности, понимание роли русского языка как государственного языка Российской Федерации и языка межнационального общения народов России;
- осознание своей сопричастности к прошлому, настоящему и будущему своей страны и родного края, в том числе через обсуждение ситуаций при работе с текстами на уроках русского языка;
- проявление уважения к своему и другим народам, формируемое в том числе на основе примеров из текстов, с которыми идёт работа на уроках русского языка;
- первоначальные представления о человеке как члене общества, о правах и ответственности, уважении и достоинстве человека, о нравственно-этических нормах поведения и правилах межличностных отношений, в том числе отражённых в текстах, с которыми идёт работа на уроках русского языка;

2) духовно-нравственное воспитание:

- осознание языка как одной из главных духовно-нравственных ценностей народа;
- признание индивидуальности каждого человека с использованием собственного жизненного и читательского опыта;
- проявление сопереживания, уважения и доброжелательности, в том числе с использованием языковых средств для выражения своего состояния и чувств;
- неприятие любых форм поведения, направленных на причинение физического и морального вреда другим людям (в том числе связанного с использованием недопустимых средств языка);

3) эстетическое воспитание:

- уважительное отношение и интерес к художественной культуре, восприимчивость к разным видам искусства, традициям и творчеству своего и других народов;
- стремление к самовыражению в искусстве слова; осознание важности русского языка как средства общения и самовыражения;

4) физическое воспитание, формирование культуры здоровья и эмоционального благополучия:

- соблюдение правил безопасного поиска в информационной среде дополнительной информации в процессе языкового образования;
- бережное отношение к физическому и психическому здоровью, проявляющееся в выборе приемлемых способов речевого самовыражения соблюдении норм речевого этикета и правил общения;

5) трудовое воспитание:

- осознание ценности труда в жизни человека и общества (в том числе благодаря примерам из текстов, с которыми идёт работа на уроках русского языка), интерес к различным профессиям, возникающий при обсуждении примеров из текстов, с которыми идёт работа на уроках русского языка;

6) экологическое воспитание:

- бережное отношение к природе, формируемое в процессе работы с текстами;

- неприятие действий, приносящих вред природе;

7) ценность научного познания:

- первоначальные представления о научной картине мира, в том числе первоначальные представления о системе языка как одной из составляющих целостной научной картины мира;
- познавательные интересы, активность, инициативность, любознательность и самостоятельность в познании, в том числе познавательный интерес к изучению русского языка, активность и самостоятельность в его познании.

МЕТАПРЕДМЕТНЫЕ РЕЗУЛЬТАТЫ

В результате изучения русского языка на уровне начального общего образования у обучающегося будут сформированы познавательные универсальные учебные действия, коммуникативные универсальные учебные действия, регулятивные универсальные учебные действия, совместная деятельность.

Познавательные универсальные учебные действия

Базовые логические действия:

- сравнивать различные языковые единицы (звуки, слова, предложения, тексты), устанавливать основания для сравнения языковых единиц (частеречная принадлежность, грамматический признак, лексическое значение и другие); устанавливать аналогии языковых единиц;
- объединять объекты (языковые единицы) по определённому признаку;
- определять существенный признак для классификации языковых единиц (звуков, частей речи, предложений, текстов); классифицировать языковые единицы;
- находить в языковом материале закономерности и противоречия на основе предложенного учителем алгоритма наблюдения; анализировать алгоритм действий при работе с языковыми единицами, самостоятельно выделять учебные операции при анализе языковых единиц;
- выявлять недостаток информации для решения учебной и практической задачи на основе предложенного алгоритма, формулировать запрос на дополнительную информацию;
- устанавливать причинно-следственные связи в ситуациях наблюдения за языковым материалом, делать выводы.

Базовые исследовательские действия:

- с помощью учителя формулировать цель, планировать изменения языкового объекта, речевой ситуации;
- сравнивать несколько вариантов выполнения задания, выбирать наиболее целесообразный (на основе предложенных критериев);
- проводить по предложенному плану несложное лингвистическое мини-исследование, выполнять по предложенному плану проектное задание;
- формулировать выводы и подкреплять их доказательствами на основе результатов проведённого наблюдения за языковым материалом (классификации, сравнения, исследования); формулировать с помощью учителя вопросы в процессе анализа предложенного языкового материала;
- прогнозировать возможное развитие процессов, событий и их последствия в аналогичных или сходных ситуациях.

Работа с информацией:

- выбирать источник получения информации: нужный словарь для получения запрашиваемой информации, для уточнения;
- согласно заданному алгоритму находить представленную в явном виде информацию в предложенном источнике: в словарях, справочниках;
- распознавать достоверную и недостоверную информацию самостоятельно или на основании предложенного учителем способа её проверки (обращаясь к словарям, справочникам, учебнику);
- соблюдать с помощью взрослых (педагогических работников, родителей, законных представителей) правила информационной безопасности при поиске информации в Интернете (информации о написании и произношении слова, о значении слова, о происхождении слова, о синонимах слова);
- анализировать и создавать текстовую, видео, графическую, звуковую информацию в соответствии с учебной задачей;
- понимать лингвистическую информацию, зафиксированную в виде таблиц, схем; самостоятельно создавать схемы, таблицы для представления лингвистической информации.

Коммуникативные универсальные учебные действия

Общение:

- воспринимать и формулировать суждения, выражать эмоции в соответствии с целями и условиями общения в знакомой среде;
- проявлять уважительное отношение к собеседнику, соблюдать правила ведения диалоги и дискуссии;
- признавать возможность существования разных точек зрения;
- корректно и аргументированно высказывать своё мнение;
- строить речевое высказывание в соответствии с поставленной задачей;
- создавать устные и письменные тексты (описание, рассуждение, повествование) в соответствии с речевой ситуацией;
- подготавливать небольшие публичные выступления о результатах парной и групповой работы, о результатах наблюдения, выполненного мини-исследования, проектного задания;
- подбирать иллюстративный материал (рисунки, фото, плакаты) к тексту выступления.

Регулятивные универсальные учебные действия

Самоорганизация:

- планировать действия по решению учебной задачи для получения результата;
- выстраивать последовательность выбранных действий.

Самоконтроль:

- устанавливать причины успеха (неудач) учебной деятельности;
- корректировать свои учебные действия для преодоления речевых и орфографических ошибок;
- соотносить результат деятельности с поставленной учебной задачей по выделению, характеристике, использованию языковых единиц;
- находить ошибку, допущенную при работе с языковым материалом, находить орфографическую и пунктуационную ошибки;
- сравнивать результаты своей деятельности и деятельности других обучающихся, объективно оценивать их по предложенным критериям.

Совместная деятельность:

- формулировать краткосрочные и долгосрочные цели (индивидуальные с учётом участия в коллективных задачах) в стандартной (типовой) ситуации на основе

предложенного учителем формата планирования, распределения промежуточных шагов и сроков;
- принимать цель совместной деятельности, коллективно строить действия по её достижению: распределять роли, договариваться, обсуждать процесс и результат совместной работы;
- проявлять готовность руководить, выполнять поручения, подчиняться, самостоятельно разрешать конфликты;
- ответственно выполнять свою часть работы;
- оценивать свой вклад в общий результат;
- выполнять совместные проектные задания с использованием предложенных образцов.

ПРЕДМЕТНЫЕ РЕЗУЛЬТАТЫ

1 КЛАСС

К концу обучения **в первом классе** обучающийся научится:

- различать слово и предложение; выделять слова из предложений;
- выделять звуки из слова;
- различать гласные и согласные звуки (в том числе различать в словах согласный звук и гласный звук);
- различать ударные и безударные гласные звуки;
- различать согласные звуки: мягкие и твёрдые, звонкие и глухие (вне слова и в слове);
- различать понятия «звук» и «буква»;
- определять количество слогов в слове; делить слова на слоги (простые случаи: слова без стечения согласных); определять в слове ударный слог;
- обозначать на письме мягкость согласных звуков буквами «е», «ё», «ю», «я» и буквой «ь» в конце слова;
- правильно называть буквы русского алфавита; использовать знание последовательности букв русского алфавита для упорядочения небольшого списка слов;
- писать аккуратным разборчивым почерком прописные и строчные буквы, соединения букв, слова;
- применять изученные правила правописания: раздельное написание слов в предложении; знаки препинания в конце предложения: точка, вопросительный и восклицательный знаки; прописная буква в начале предложения и в именах собственных (имена и фамилии людей, клички животных); перенос слов по слогам (простые случаи: слова из слогов типа «согласный + гласный»); гласные после шипящих в сочетаниях «жи», «ши» (в положении под ударением), «ча», «ща», «чу», «щу»; непроверяемые гласные и согласные (перечень слов в орфографическом словаре учебника);
- правильно списывать (без пропусков и искажений букв) слова и предложения, тексты объёмом не более 25 слов;
- писать под диктовку (без пропусков и искажений букв) слова, предложения из 3–5 слов, тексты объёмом не более 20 слов, правописание которых не расходится с произношением;
- находить и исправлять ошибки по изученным правилам;
- понимать прослушанный текст;
- читать вслух и про себя (с пониманием) короткие тексты с соблюдением интонации и пауз в соответствии со знаками препинания в конце предложения;
- находить в тексте слова, значение которых требует уточнения;
- составлять предложение из набора форм слов;

- устно составлять текст из 3–5 предложений по сюжетным картинкам и на основе наблюдений;
- использовать изученные понятия в процессе решения учебных задач.

2 КЛАСС

К концу обучения во **втором классе** обучающийся научится:

- осознавать язык как основное средство общения;
- характеризовать согласные звуки вне слова и в слове по заданным параметрам: согласный парный (непарный) по твёрдости (мягкости); согласный парный (непарный) по звонкости (глухости);
- определять количество слогов в слове; делить слово на слоги (в том числе слова со стечением согласных);
- устанавливать соотношение звукового и буквенного состава слова, в том числе с учётом функций букв «е», «ё», «ю», «я»;
- обозначать на письме мягкость согласных звуков буквой мягкий знак в середине слова;
- находить однокоренные слова;
- выделять в слове корень (простые случаи);
- выделять в слове окончание;
- выявлять в тексте случаи употребления многозначных слов, понимать их значения и уточнять значение по учебным словарям; выявлять случаи употребления синонимов и антонимов (без называния терминов);
- распознавать слова, отвечающие на вопросы «кто?», «что?»;
- распознавать слова, отвечающие на вопросы «что делать?», «что сделать?» и другие;
- распознавать слова, отвечающие на вопросы «какой?», «какая?», «какое?», «какие?»;
- определять вид предложения по цели высказывания и по эмоциональной окраске;
- находить место орфограммы в слове и между словами по изученным правилам;
- применять изученные правила правописания, в том числе: сочетания «чк», «чн», «чт»; «щн»; «нч»; проверяемые безударные гласные в корне слова; парные звонкие и глухие согласные в корне слова; непроверяемые гласные и согласные (перечень слов в орфографическом словаре учебника); прописная буква в именах, отчествах, фамилиях людей, кличках животных, географических названиях; раздельное написание предлогов с именами существительными, разделительный мягкий знак;
- правильно списывать (без пропусков и искажений букв) слова и предложения, тексты объёмом не более 50 слов;
- писать под диктовку (без пропусков и искажений букв) слова, предложения, тексты объёмом не более 45 слов с учётом изученных правил правописания;
- находить и исправлять ошибки по изученным правилам;
- пользоваться толковым, орфографическим, орфоэпическим словарями учебника;
- строить устное диалогическое и монологическое высказывания (2–4 предложения на определённую тему, по наблюдениям) с соблюдением орфоэпических норм, правильной интонации;
- формулировать простые выводы на основе прочитанного (услышанного) устно и письменно (1–2 предложения);
- составлять предложения из слов, устанавливая между ними смысловую связь по вопросам;
- определять тему текста и озаглавливать текст, отражая его тему;
- составлять текст из разрозненных предложений, частей текста;
- писать подробное изложение повествовательного текста объёмом 30–45 слов с использованием вопросов;

- объяснять своими словами значение изученных понятий; использовать изученные понятия в процессе решения учебных задач.

3 КЛАСС

К концу обучения в **третьем классе** обучающийся научится:

- объяснять значение русского языка как государственного языка Российской Федерации;
- характеризовать, сравнивать, классифицировать звуки вне слова и в слове по заданным параметрам;
- производить звуко-буквенный анализ слова (в словах с орфограммами; без транскрибирования);
- определять функцию разделительных мягкого и твёрдого знаков в словах; устанавливать соотношение звукового и буквенного состава, в том числе с учётом функций букв «е», «ё», «ю», «я», в словах с разделительными «ь», «ъ», в словах с непроизносимыми согласными;
- различать однокоренные слова и формы одного и того же слова; различать однокоренные слова и слова с омонимичными корнями (без называния термина); различать однокоренные слова и синонимы;
- находить в словах с однозначно выделяемыми морфемами окончание, корень, приставку, суффикс;
- выявлять случаи употребления синонимов и антонимов; подбирать синонимы и антонимы к словам разных частей речи;
- распознавать слова, употребляемые в прямом и переносном значении (простые случаи);
- определять значение слова в тексте;
- распознавать имена существительные; определять грамматические признаки имён существительных: род, число, падеж; склонять в единственном числе имена существительные с ударными окончаниями;
- распознавать имена прилагательные; определять грамматические признаки имён прилагательных: род, число, падеж;
- изменять имена прилагательные по падежам, числам, родам (в единственном числе) в соответствии с падежом, числом и родом имён существительных;
- распознавать глаголы; различать глаголы, отвечающие на вопросы «что делать?» и «что сделать?»; определять грамматические признаки глаголов: форму времени, число, род (в прошедшем времени); изменять глагол по временам (простые случаи), в прошедшем времени – по родам;
- распознавать личные местоимения (в начальной форме);
- использовать личные местоимения для устранения неоправданных повторов в тексте;
- различать предлоги и приставки;
- определять вид предложения по цели высказывания и по эмоциональной окраске;
- находить главные и второстепенные (без деления на виды) члены предложения;
- распознавать распространённые и нераспространённые предложения;
- находить место орфограммы в слове и между словами по изученным правилам; применять изученные правила правописания, в том числе непроверяемые гласные и согласные (перечень слов в орфографическом словаре учебника); непроизносимые согласные в корне слова; разделительный твёрдый знак; мягкий знак после шипящих на конце имён существительных; не с глаголами; раздельное написание предлогов со словами;
- правильно списывать слова, предложения, тексты объёмом не более 70 слов;
- писать под диктовку тексты объёмом не более 65 слов с учётом изученных правил правописания;
- находить и исправлять ошибки по изученным правилам;

- понимать тексты разных типов, находить в тексте заданную информацию;
- формулировать устно и письменно на основе прочитанной (услышанной) информации простые выводы (1–2 предложения);
- строить устное диалогическое и монологическое высказывания (3–5 предложений на определённую тему, по результатам наблюдений) с соблюдением орфоэпических норм, правильной интонации; создавать небольшие устные и письменные тексты (2–4 предложения), содержащие приглашение, просьбу, извинение, благодарность, отказ, с использованием норм речевого этикета;
- определять связь предложений в тексте (с помощью личных местоимений, синонимов, союзов «и», «а», «но»);
- определять ключевые слова в тексте;
- определять тему текста и основную мысль текста;
- выявлять части текста (абзацы) и отражать с помощью ключевых слов или предложений их смысловое содержание;
- составлять план текста, создавать по нему текст и корректировать текст;
- писать подробное изложение по заданному, коллективно или самостоятельно составленному плану;
- объяснять своими словами значение изученных понятий, использовать изученные понятия в процессе решения учебных задач;
- уточнять значение слова с помощью толкового словаря.

4 КЛАСС

К концу обучения **в четвёртом классе** обучающийся научится:

- осознавать многообразие языков и культур на территории Российской Федерации, осознавать язык как одну из главных духовно-нравственных ценностей народа;
- объяснять роль языка как основного средства общения;
- объяснять роль русского языка как государственного языка Российской Федерации и языка межнационального общения;
- осознавать правильную устную и письменную речь как показатель общей культуры человека;
- проводить звуко-буквенный разбор слов (в соответствии с предложенным в учебнике алгоритмом);
- подбирать к предложенным словам синонимы; подбирать к предложенным словам антонимы;
- выявлять в речи слова, значение которых требует уточнения, определять значение слова по контексту;
- проводить разбор по составу слов с однозначно выделяемыми морфемами; составлять схему состава слова; соотносить состав слова с представленной схемой;
- устанавливать принадлежность слова к определённой части речи (в объёме изученного) по комплексу освоенных грамматических признаков;
- определять грамматические признаки имён существительных: склонение, род, число, падеж; проводить разбор имени существительного как части речи;
- определять грамматические признаки имён прилагательных: род (в единственном числе), число, падеж; проводить разбор имени прилагательного как части речи;
- устанавливать (находить) неопределённую форму глагола; определять грамматические признаки глаголов: спряжение, время, лицо (в настоящем и будущем времени), число, род (в прошедшем времени в единственном числе); изменять глаголы в настоящем и будущем времени по лицам и числам (спрягать); проводить разбор глагола как части речи;
- определять грамматические признаки личного местоимения в начальной форме: лицо, число, род (у местоимений 3го лица в единственном числе); использовать личные местоимения для устранения неоправданных повторов в тексте;

- различать предложение, словосочетание и слово;
- классифицировать предложения по цели высказывания и по эмоциональной окраске;
- различать распространённые и нераспространённые предложения;
- распознавать предложения с однородными членами; составлять предложения с однородными членами; использовать предложения с однородными членами в речи;
- разграничивать простые распространённые и сложные предложения, состоящие из двух простых (сложносочинённые с союзами «и», «а», «но» и бессоюзные сложные предложения без называния терминов); составлять простые распространённые и сложные предложения, состоящие из двух простых (сложносочинённые с союзами «и», «а», «но» и бессоюзные сложные предложения без называния терминов);
- производить синтаксический разбор простого предложения;
- находить место орфограммы в слове и между словами по изученным правилам;
- применять изученные правила правописания, в том числе: непроверяемые гласные и согласные (перечень слов в орфографическом словаре учебника); безударные падежные окончания имён существительных кроме существительных на «-мя», «-ий», «-ие», «-ия», на «-ья», например, «гостья»; на «-ье», например, ожерелье во множественном числе, а также кроме собственных имён существительных на «-ов», «-ин», «-ий»); безударные падежные окончания имён прилагательных; мягкий знак после шипящих на конце глаголов в форме 2-го лица единственного числа; наличие или отсутствие мягкого знака в глаголах на «-ться» и «-тся»; безударные личные окончания глаголов; знаки препинания в предложениях с однородными членами, соединёнными союзами «и», «а», «но» и без союзов;
- правильно списывать тексты объёмом не более 85 слов;
- писать под диктовку тексты объёмом не более 80 слов с учётом изученных правил правописания;
- находить и исправлять орфографические и пунктуационные ошибки по изученным правилам;
- осознавать ситуацию общения (с какой целью, с кем, где происходит общение); выбирать языковые средства в ситуации общения;
- строить устное диалогическое и монологическое высказывания (4–6 предложений), соблюдая орфоэпические нормы, правильную интонацию, нормы речевого взаимодействия;
- создавать небольшие устные и письменные тексты (3–5 предложений) для конкретной ситуации письменного общения (письма, поздравительные открытки, объявления и другие);
- определять тему и основную мысль текста; самостоятельно озаглавливать текст с использованием темы или основной мысли;
- корректировать порядок предложений и частей текста;
- составлять план к заданным текстам;
- осуществлять подробный пересказ текста (устно и письменно);
- осуществлять выборочный пересказ текста (устно);
- писать (после предварительной подготовки) сочинения по заданным темам;
- осуществлять в процессе изучающего чтения поиск информации; формулировать устно и письменно простые выводы на основе прочитанной (услышанной) информации; интерпретировать и обобщать содержащуюся в тексте информацию; использовать ознакомительное чтение в соответствии с поставленной задачей;
- объяснять своими словами значение изученных понятий; использовать изученные понятия;
- уточнять значение слова с помощью справочных изданий, в том числе из числа верифицированных электронных ресурсов, включённых в федеральный перечень.

ТЕМАТИЧЕСКОЕ ПЛАНИРОВАНИЕ
1 КЛАСС

№ п/п	Наименование разделов и тем программы	Количество часов			Электронные (цифровые) образовательные ресурсы
		Всего	Контрольные работы	Практические работы	
Раздел 1. Обучение грамоте					
1.1	Слово и предложение	5			
1.2	Фонетика	23			
1.3	Письмо	70			
1.4	Развитие речи	2			
Итого по разделу		100			
Раздел 2. Систематический курс					
2.1	Общие сведения о языке	1			
2.2	Фонетика	4			
2.3	Графика	4			
2.4	Лексика и морфология	12			
2.5	Синтаксис	5			
2.6	Орфография и пунктуация	14			
2.7	Развитие речи	10			
Итого по разделу		50			
Резервное время		15			
ОБЩЕЕ КОЛИЧЕСТВО ЧАСОВ ПО ПРОГРАММЕ		165	0	0	

2 КЛАСС

№ п/п	Наименование разделов и тем программы	Количество часов			Электронные (цифровые) образовательные ресурсы
		Всего	Контрольные работы	Практические работы	
1	Общие сведения о языке	1			
2	Фонетика и графика	6			
3	Лексика	10			
4	Состав слова	14			
5	Морфология	19			
6	Синтаксис	8			
7	Орфография и пунктуация	50	8		
8	Развитие речи	30			
Резервное время		32			
ОБЩЕЕ КОЛИЧЕСТВО ЧАСОВ ПО ПРОГРАММЕ		170	8	0	

3 КЛАСС

№ п/п	Наименование разделов и тем программы	Количество часов			Электронные (цифровые) образовательные ресурсы
		Всего	Контрольные работы	Практические работы	
1	Общие сведения о языке	1			https://m.edsoo.ru/63OWFP1KK
2	Фонетика и графика	2			
3	Лексика	5			https://m.edsoo.ru/8YI0E432Y
4	Состав слова	8			https://m.edsoo.ru/9DS3D4HA7
5	Морфология	43			https://m.edsoo.ru/1K67EVDOZ
6	Синтаксис	13			https://m.edsoo.ru/N0Z34OXJ6
7	Орфография и пунктуация	50			https://m.edsoo.ru/T5ZIM2J3B
8	Развитие речи	30			https://m.edsoo.ru/89M5ZM1OG
Резервное время		18	2		
ОБЩЕЕ КОЛИЧЕСТВО ЧАСОВ ПО ПРОГРАММЕ		170	2	0	

4 КЛАСС

№ п/п	Наименование разделов и тем программы	Количество часов			Электронные (цифровые) образовательные ресурсы
		Всего	Контрольные работы	Практические работы	
1	Общие сведения о языке	1			https://m.edsoo.ru/W4WR6YRD5
2	Фонетика и графика	2			
3	Лексика	5			https://m.edsoo.ru/M6VN0A4KG
4	Состав слова	5			https://m.edsoo.ru/2PGKWTE3I
5	Морфология	43			https://m.edsoo.ru/BGQ112SEL
6	Синтаксис	16			https://m.edsoo.ru/T3KY7IPH2
7	Орфография и пунктуация	50			https://m.edsoo.ru/LQP1Z8ENC
8	Развитие речи	30			https://m.edsoo.ru/BIFAB35Y1
Резервное время		18	2		
ОБЩЕЕ КОЛИЧЕСТВО ЧАСОВ ПО ПРОГРАММЕ		170	2	0	

ВАРИАНТ 1. ПОУРОЧНОЕ ПЛАНИРОВАНИЕ ДЛЯ ПЕДАГОГОВ, ИСПОЛЬЗУЮЩИХ УЧЕБНИКИ «АЗБУКА» (АВТОРЫ В.Г. ГОРЕЦКИЙ И ДР.), «РУССКИЙ ЯЗЫК. 1-4 КЛАСС. (АВТОРЫ В.П. КАНАКИНА, В.Г. ГОРЕЦКИЙ)

1 КЛАСС

№ п/п	Тема урока	Количество часов			Дата изучения	Электронные цифровые образовательные ресурсы
		Всего	Контрольные работы	Практические работы		
1	Совместное составление небольших рассказов о любимых играх	1				
2	Совместное составление небольших рассказов о любимом дне	1				
3	Различение предложения и слова	1				
4	Работа с предложением: выделение слов, изменение их порядка. Различение предложения и слова. Закрепление	1				
5	Составление предложения из слов. Работа с предложением	1				
6	Составление предложения из слов	1				
7	Слово как объект изучения. Различение слова и обозначаемого им предмета	1				
8	Звуки речи. Интонационное выделение звука в слове	1				
9	Определяем самый частый звук в стихотворении	1				
10	Различаем первые звуки в словах	1				
11	Устанавливаем последовательность звуков в слове	1				
12	Сравниваем слова, различающиеся одним звуком	1				

13	Проводим параллельные линии	1				
14	Отрабатываем параллельные линии	1				
15	Ориентируемся на рабочей строке	1				
16	Пишем элементы букв	1				
17	Особенность гласных звуков	1				
18	Отрабатываем письмо элементов букв	1				
19	Письмо строчной и заглавной букв А, а	1				
20	Закрепление написания строчной и заглавной букв А, а	1				
21	Слогообразующая функция гласных звуков	1				
22	Письмо строчной и заглавной букв О, о	1				
23	Закрепление написания строчной и заглавной букв О, о	1				
24	Письмо строчной и заглавной букв И, и	1				
25	Отрабатываем умение определять количество слогов в слове	1				
26	Закрепление написания строчной и заглавной букв И, и	1				
27	Письмо строчной буквы ы	1				
28	Письмо строчной и заглавной букв У, у	1				
29	Закрепление написания строчной и заглавной букв У, у	1				
30	Повторяем особенности гласных звуков	1				
31	Сравниваем начертания изученных букв, обозначающих гласные звуки	1				
32	Пишем буквы, обозначающие гласные звуки	1				
33	Письмо строчной и заглавной букв Н, н	1				

34	Закрепление написания строчной и заглавной букв Н, н	1				
35	Звуковой анализ слов, работа со звуковыми моделями слов	1				
36	Письмо строчной и заглавной букв С, с	1				
37	Закрепление написания строчной и заглавной букв С, с	1				
38	Письмо строчной и заглавной букв К, к	1				
39	Закрепление написания строчной и заглавной букв К, к	1				
40	Письмо строчной и заглавной букв Т, т	1				
41	Закрепление написания строчной и заглавной букв Т, т	1				
42	Письмо строчной и заглавной букв Л, л	1				
43	Закрепление написания строчной и заглавной букв Л, л	1				
44	Письмо строчной и заглавной букв Р, р	1				
45	Особенность согласных звуков, обозначаемых изучаемыми буквами: непарные звонкие	1				
46	Закрепление написания строчной и заглавной букв Р, р	1				
47	Письмо строчной и заглавной букв В, в	1				
48	Закрепление написания строчной и заглавной букв В, в	1				
49	Письмо строчной и заглавной букв Е, е	1				
50	Звуковой анализ слов, работа со звуковыми моделями слов	1				

51	Закрепление написания строчной и заглавной букв Е, е	1				
52	Письмо строчной и заглавной букв П, п	1				
53	Закрепление написания строчной и заглавной букв П, п	1				
54	Письмо строчной и заглавной букв М, м	1				
55	Различаем звонкие и глухие согласные	1				
56	Закрепление написания строчной и заглавной букв М, м	1				
57	Письмо строчной и заглавной букв З, з	1				
58	Закрепление написания строчной и заглавной букв З, з	1				
59	Письмо строчной и заглавной букв Б, б	1				
60	Звуковой анализ слов, работа со звуковыми моделями слов	1				
61	Закрепление написания строчной и заглавной букв Б, б	1				
62	Письмо строчной и заглавной букв Д, д	1				
63	Закрепление написания строчной и заглавной букв Д, д	1				
64	Особенность согласных звуков, обозначаемых изучаемыми буквами: парные по звонкости-глухости согласные	1				
65	Письмо строчной и заглавной букв Я, я	1				
66	Закрепление написания строчной и заглавной букв Я, я	1				
67	Письмо строчной и заглавной букв Г, г	1				
68	Закрепление написания строчной и заглавной букв Г, г	1				

69	Письмо строчной и заглавной букв Ч, ч	1				
70	Твёрдые и мягкие согласные звуки	1				
71	Закрепление написания строчной и заглавной букв Ч, ч	1				
72	Письмо строчной буквы ь	1				
73	Отрабатываем умение проводить звуковой анализ. Подбор слов, соответствующих заданной модели. Функции буквы ь	1				
74	Письмо строчной и заглавной букв Ш, ш	1				
75	Подбор слов, соответствующих заданной модели	1				
76	Закрепление написания строчной и заглавной букв Ш, ш	1				
77	Письмо строчной и заглавной букв Ж, ж	1				
78	Закрепление написания строчной и заглавной букв Ж, ж	1				
79	Особенности шипящих звуков	1				
80	Письмо строчной и заглавной букв Ё, ё	1				
81	Закрепление написания строчной и заглавной букв Ё, ё	1				
82	Письмо строчной и заглавной букв Й, й	1				
83	Закрепление написания строчной и заглавной букв Й, й. Особенность согласных звуков, обозначаемых изучаемыми буквами	1				
84	Письмо строчной и заглавной букв Х, х	1				
85	Закрепление написания строчной и заглавной букв Х, х	1				
86	Письмо строчной и заглавной букв Ю, ю	1				

87	Закрепление написания строчной и заглавной букв Ю, ю	1				
88	Письмо строчной и заглавной букв Ц, ц	1				
89	Закрепление написания строчной и заглавной букв Ц, ц	1				
90	Тренируемся подбирать слова, соответствующие заданной модели	1				
91	Письмо строчной и заглавной букв Э, э	1				
92	Закрепление написания строчной и заглавной букв Э, э	1				
93	Письмо строчной и заглавной букв Щ, щ	1				
94	Закрепление написания строчной и заглавной букв Щ, щ	1				
95	Особенность согласных звуков, обозначаемых изучаемыми буквами: непарные глухие	1				
96	Письмо строчной и заглавной букв Ф, ф	1				
97	Закрепление написания строчной и заглавной букв Ф, ф	1				
98	Построение моделей звукового состава слов	1				
99	Обобщаем знания о согласных звуках	1				
100	Письмо строчной буквы ъ	1				
101	Резервный урок. Отработка написания букв, написание которых вызывает трудности у учащихся класса	1				
102	Резервный урок. Отработка написания букв, написание которых вызывает трудности у учащихся класса	1				

103	Резервный урок. Отработка написания букв, написание которых вызывает трудности у учащихся класса	1				
104	Резервный урок. Отрабатываем умение определять количество слогов в слове	1				
105	Резервный урок. Раздельное написание слов в предложении	1				
106	Язык как основное средство человеческого общения	1				
107	Речь как основная форма общения между людьми	1				
108	Текст как единица речи	1				
109	Предложение как единица языка	1				
110	Правила оформления предложений: заглавная буква в начале и знак в конце предложения. Как правильно записать предложение. Введение алгоритма списывания предложений	1				
111	Слово и предложение: сходство и различие. Как составить предложение из набора слов	1				
112	Установление связи слов в предложении при помощи смысловых вопросов	1				
113	Составление предложений из набора форм слов. Отработка алгоритма записи слов и предложений	1				
114	Восстановление деформированных предложений	1				
115	Ситуации общения. Диалог	1				
116	Слово как единица языка. Значение слова	1				

117	Составление небольших устных рассказов	1				
118	Слова, называющие предметы	1				
119	Слова, отвечающие на вопросы кто?, что? Составление предложений из набора слов	1				
120	Слова, называющие признаки предмета	1				
121	Слова, отвечающие на вопросы какой?, какая? какое?, какие?	1				
122	Слова, называющие действия предмета	1				
123	Слова, отвечающие на вопросы что делать?, что сделать?	1				
124	Отрабатываем умение задать вопрос к слову	1				
125	Наблюдаем за значениями слов. Сколько значений может быть у слова	1				
126	Отработка алгоритма списывания текста	1				
127	Слова, близкие по значению. Отработка алгоритма списывания предложений	1				
128	Наблюдение в тексте за словами, близкими по значению	1				
129	Речевой этикет: ситуация обращение с просьбой. Какие слова мы называем вежливыми	1				
130	Речевой этикет: ситуация благодарности. Мягкий знак. Когда употребляется в словах буква ь	1				
131	Слог. Определение количества слогов в слове. Ударный слог. Деление слов на слоги	1				

132	Отработка правила переноса слов. Когда нужен перенос слова	1				
133	Установление соотношения звукового и буквенного состава слова. Объяснительное письмо слов и предложений	1				
134	Алфавит	1				
135	Использование алфавита для упорядочения списка слов	1				
136	Звуки речи. Гласные и согласные звуки, их различение	1				
137	Речевой этикет: ситуация знакомства	1				
138	Гласные ударные и безударные. Ударение в слове	1				
139	Резервный урок. Как обозначить буквой безударный гласный звук	1				
140	Общее представление о родственных словах. Объяснительное письмо слов	1				
141	Учимся запоминать слова с непроверяемыми гласными и согласными	1				
142	Составление небольших устных рассказов на основе наблюдений	1				
143	Резервный урок. Буквы И и Й. Перенос слов со строки на строку	1				
144	Функции букв е, ё, ю, я. Как обозначить на письме мягкость согласных звуков	1				
145	Восстановление деформированного текста. Когда употребляется в словах буква ь	1				
146	Согласные звуки: систематизация знаний. Глухие и звонкие согласные звуки	1				

147	Резервный урок. Как обозначить буквой парный по глухости-звонкости согласный звук	1				
148	Обучение приемам самопроверки после списывания текста. Правописание букв парных по глухости-звонкости согласных	1				
149	Правописание сочетаний чк, чн. Шипящие согласные звуки	1				
150	Закрепление правописания слов с сочетаниями чк, чн. Объяснительное письмо слов и предложений	1				
151	Гласные после шипящих в сочетаниях жи, ши (в положении под ударением)	1				
152	Закрепление правописания гласных после шипящих в сочетаниях жи, ши	1				
153	Гласные после шипящих в сочетаниях ча, ща, чу, щу	1				
154	Речевой этикет: ситуация извинения	1				
155	Закрепление правописания гласных после шипящих в сочетаниях ча, ща, чу, щу	1				
156	Заглавная буква в именах собственных: в именах и фамилиях людей. Заглавная буква в именах собственных: в кличках животных	1				
157	Знаки препинания в конце предложения: точка, вопросительный и восклицательный знаки	1				
158	Резервный урок. Перенос слов со строки на строку	1				

159	Резервный урок. Объяснительное письмо под диктовку слов	1				
160	Резервный урок. Объяснительное письмо под диктовку слов	1				
161	Резервный урок. Объяснительное письмо под диктовку слов и предложений	1				
162	Резервный урок. Объяснительная запись под диктовку текста	1				
163	Объяснительный диктант	1				
164	Резервный урок. Как составить предложение из набора слов	1				
165	Резервный урок. Составление из набора форм слов предложений	1				
ОБЩЕЕ КОЛИЧЕСТВО ЧАСОВ ПО ПРОГРАММЕ		165	0	0		

2 КЛАСС

№ п/п	Тема урока	Количество часов			Дата изучения	Электронные цифровые образовательные ресурсы
		Всего	Контрольные работы	Практические работы		
1	Язык как явление национальной культуры. Многообразие языкового пространства России и мира. Наша речь и наш язык	1				
2	Диалогическая форма речи	1				
3	Резервный урок по разделу лексика: о происхождении слов	1				
4	Текст	1				
5	Признаки текста: смысловое единство предложений в тексте; последовательность предложений в тексте; выражение в тексте законченной мысли	1				
6	Тема текста	1				
7	Основная мысль	1				
8	Заглавие текста	1				
9	Подбор заголовков к предложенным текстам	1				
10	Отработка умения подбирать заголовки к предложенным текстам. Отражение в заголовке темы или основной мысли текста	1				
11	Последовательность частей текста (абзацев). Абзац. Красная строка	1				
12	Корректирование текстов с нарушенным порядком предложений. Тренинг	1				

13	Отработка умения корректировать тексты с нарушенным порядком предложений	1				
14	Корректирование текстов с нарушенным порядком абзацев	1				
15	Отработка умения корректировать тексты с нарушенным порядком абзацев	1				
16	Предложение как единица языка	1				
17	Предложение и слово	1				
18	Связь слов в предложении	1				
19	Виды предложений по цели высказывания	1				
20	Повествовательные, вопросительные, побудительные предложения	1				
21	Восклицательные и невосклицательные предложения	1				
22	Наблюдение за выделением в устной речи одного из слов предложения (логическое ударение)	1				
23	Резервный урок по разделу синтаксис: наблюдение за главными и второстепенными членами предложения	1				
24	Резервный урок по разделу синтаксис: установление связи слов в предложении	1				
25	Предложение: систематизация знаний	1				
26	Слово и его значение	1				
27	Значение слова в словаре. Уточняем значение слова самостоятельно, по тексту или с помощью толкового словаря	1				
28	Однозначные и многозначные слова	1				
29	Значение слова в словаре и тексте	1				

30	Многозначные слова. Прямое и переносное значение слова	1				
31	Синонимы	1				
32	Синонимы в тексте	1				
33	Антонимы	1				
34	Наблюдение за использованием антонимов	1				
35	Резервный урок по разделу лексика: работаем с толковым словарем	1				
36	Обобщение знаний по разделу «Лексика»	1				
37	Резервный урок по разделу лексика	1				
38	Однокоренные (родственные) слова. Корень слова	1				
39	Признаки однокоренных (родственных) слов. Корень слова	1				
40	Корень как часть слова	1				
41	Корень как общая часть родственных слов	1				
42	Корень слова: обобщение знаний	1				
43	Окончание как изменяемая часть слова	1				
44	Изменение формы слова с помощью окончания	1				
45	Различение изменяемых и неизменяемых слов	1				
46	Резервный урок по разделу состав слова: нулевое окончание (наблюдение)	1				
47	Суффикс как часть слова	1				
48	Приставка как часть слова (наблюдение)	1				
49	Роль суффиксов и приставок	1				
50	Состав слова: систематизация знаний	1				

51	Состав слова: обобщение	1				
52	Резервный урок по разделу состав слова: Тренинг. Нахождение однокоренных слов. Выделение корня	1				
53	Резервный урок по разделу состав слова: как образуются слова (наблюдение)	1				
54	Суффикс как часть слова: наблюдение за значением	1				
55	Деление слов на слоги. Использование знания алфавита при работе со словарями	1				
56	Перенос слов по слогам	1				
57	Перенос слов по слогам: закрепление	1				
58	Различение звуков и букв. Различение ударных и безударных гласных звуков	1				
59	Составление устного рассказа по репродукции картины З. Серебряковой «За обедом»	1				
60	Резервный урок по разделу фонетика: различаем звуки и буквы	1				
61	Подробное изложение повествовательного текста объёмом 30 – 45 слов с использованием вопросов	1				
62	Правописание слов с безударным гласным звуком в корне	1				
63	Единообразное написание гласных в корне	1				
64	Способы проверки написания буквы, обозначающей безударный гласный звук в корне слова	1				

65	Обозначение буквой безударного гласного звука в корне слова	1				
66	Правописание слов с безударным гласным звуком в корне: закрепление	1				
67	Объяснительный диктант: учимся обозначать безударные гласные в корне слова	1				
68	Непроверяемые гласные в корне слова	1				
69	Правописание слов с проверяемыми и непроверяемыми безударными гласными в корне слова	1				
70	Списывание текста. Словарный диктант	1	1			
71	Отработка правописания слов с орфограммами в значимых частях слов	1				
72	Парные и непарные по твёрдости – мягкости согласные звуки. Согласный звук и буква Й. Твёрдые и мягкие согласные звуки и буквы для их обозначения	1				
73	Знакомство с жанром поздравления	1				
74	Функции мягкого знака	1				
75	Резервный урок по разделу фонетика: учимся характеризовать звуки	1				
76	Выбор языковых средств для ответа на заданный вопрос при работе в паре (группе)	1				
77	Выбор языковых средств для выражения собственного мнения при работе в паре (группе)	1				
78	Повторение алгоритма списывания текста	1				

79	Диктант на изученные правила (безударные гласные в корне слова)	1	1			
80	Работа над ошибками, допущенными в диктанте	1				
81	Резервный урок по разделу орфография: тренинг «Знаки препинания в конце предложения» с использованием электронных образовательных ресурсов	1				
82	Резервный урок по разделу орфография: тренинг «Слог. Перенос слов» с использованием электронных образовательных ресурсов	1				
83	Резервный урок по разделу орфография: использование орфографического словаря учебника для определения (уточнения) написания слова	1				
84	Сочетания чк, чн, чт, щн, нч	1				
85	Выбор языковых средств для ведения разговора при работе в паре (группе) (начать, поддержать, закончить разговор, привлечь внимание и другие)	1				
86	Гласные после шипящих в сочетаниях жи, ши (в положении под ударением)	1				
87	Гласные после шипящих в сочетаниях ча, ща, чу, щу	1				
88	Диктант на изученные правила (гласные после шипящих, сочетания чк, чн, чт)	1	1			
89	Резервный урок по разделу развитие речи: составление текста по рисунку на тему «День рождения»	1				

90	Парные и непарные по звонкости – глухости согласные звуки	1				
91	Правописание слов с парным по звонкости – глухости согласным в корне слова	1				
92	Обозначение парных по звонкости – глухости согласных в корне слова	1				
93	Способы проверки согласных в корне слова	1				
94	Отработка правописания слов с парным по глухости звонкости согласным в корне слова	1				
95	Учимся писать буквы согласных в корне слова	1				
96	Объяснительный диктант: учимся писать буквы согласных в корне слова	1				
97	Учимся писать буквы гласных и согласных в корне слова	1				
98	Различные способы решения орфографической задачи в зависимости от места орфограммы в слове. Тренинг «Правописание парных по глухости-звонкости согласны хзвуков в корне слова» с использованием электронных образовательных ресурсов	1				
99	Подробное изложение повествовательного текста объёмом 30 – 45 слов с использованием вопросов	1				
100	Списывание текста. Словарный диктант	1	1			
101	Использование на письме разделительных ъ и ь	1				

102	Правописание слов с разделительным мягким знаком	1				
103	Отработка правописания слов с разделительным мягким знаком	1				
104	Отработка правописания слов с разделительным мягким знаком и другими изученными орфограммами	1				
105	Отработка способов решения орфографической задачи в зависимости от места орфограммы в слове. Тренинг «Правописание слов с разделительным мягким знаком» с использованием электронных образовательных ресурсов	1				
106	Повторение правописания слов с орфограммами в значимых частях слов	1				
107	Списывание текста. Словарный диктант	1	1			
108	Имя существительное как часть речи	1				
109	Имя существительное: употребление в речи	1				
110	Имя существительное: значение	1				
111	Имя существительное: вопросы («кто?», «что?»)	1				
112	Употребление заглавной и строчной буквы	1				
113	Составление устного рассказа по репродукции картины И. Шишкина «Утро в сосновом лесу»	1				
114	Заглавная буква в именах собственных: имена, фамилии, отчества людей, клички животных	1				

115	Заглавная буква в именах собственных: географические названия	1				
116	Составление устного рассказа с использованием личных наблюдений и вопросов: составление текста о своем любимом домашнем питомце по вопросам	1				
117	Имя существительное: изменение по числам	1				
118	Число имён существительных	1				
119	Резервный урок по разделу морфология: изменение по числам имен существительных	1				
120	Объяснительный диктант на изученные правила (орфограммы корня, заглавная буква и другие)	1				
121	Глагол как часть речи	1				
122	Глагол: значение. Для чего нужны глаголы в нашей речи?	1				
123	Глагол: вопросы «что делать?», «что сделать?» и другие	1				
124	Роль глаголов в речи	1				
125	Резервный урок по разделу развитие речи: Составление текста на тему пословицы	1				
126	Текст-повествование	1				
127	Особенности текстов-повествований	1				
128	Резервный урок по разделу развитие речи: учимся сочинять текст-повествование. Составление текста-повествования на тему «Как приготовить салат»	1				

129	Обобщение знаний о глаголе	1				
130	Резервный урок по разделу морфология. Тренинг. Отработка темы «Глагол»	1				
131	Диктант на изученные правила (орфограммы корня)	1	1			
132	Работа над ошибками, допущенными в диктанте	1				
133	Имя прилагательное как часть речи	1				
134	Имя прилагательное: значение	1				
135	Обобщение знаний об имени прилагательном	1				
136	Резервный урок по разделу морфология: роль имён прилагательных в тексте	1				
137	Связь имени прилагательного с именем существительным	1				
138	Текст-описание	1				
139	Резервный урок по разделу развитие речи: составление текста (рассказа или сказки) на тему «Путешествие снежинки на землю»	1				
140	Особенности текстов-описаний	1				
141	Резервный урок по разделу развитие речи: учимся сочинять текст-описание. Составление текста-описания натюрморта	1				
142	Диктант на изученные орфограммы в корне слова	1	1			
143	Работа над ошибками, допущенными в диктанте	1				

144	Резервный урок по разделу развитие речи: Составление текста о своем любимом домашнем питомце по вопросам	1				
145	Резервный урок по разделу развитие речи: составление текста по рисунку с включением в него диалога. Практикум по овладению диалогической речью	1				
146	Текст-рассуждение	1				
147	Особенности текстов-рассуждений	1				
148	Предлог. Отличие предлогов от приставок	1				
149	Наиболее распространённые предлоги: в, на, из, без, над, до, у, о, об и другие	1				
150	Раздельное написание предлогов с именами существительными	1				
151	Раздельное написание предлогов с именами существительными: закрепление	1				
152	Части речи: обобщение. Тренинг	1				
153	Умение договариваться и приходить к общему решению в совместной деятельности при проведении парной и групповой работы	1				
154	Резервный урок по разделу морфология: части речи. Тренинг	1				
155	Различение текстов-описаний и текстов-повествований	1				
156	Резервный урок по разделу морфология. Тренинг. Отработка темы «Предлоги»	1				
157	Части речи: систематизация знаний	1				

158	Резервный урок по разделу морфология: роль имён существительных в тексте	1				
159	Резервный урок по разделу морфология: роль глаголов в тексте	1				
160	Правописание слов с орфограммами в значимых частях слов: систематизация	1				
161	Правописание слов с орфограммами в значимых частях слов: обобщение	1				
162	Резервный урок по разделу развитие речи	1				
163	Резервный урок по разделу орфография: отработка орфограмм, вызывающих трудности. Тренинг «Правописание имен собственных» с использованием электронных образовательных ресурсов	1				
164	Резервный урок по разделу орфография. Орфографическая зоркость как осознание места возможного возникновения орфографической ошибки: наблюдение за правописанием суффиксов имён существительных; правописание парных по глухости-звонкости согласных звуков в корне слова (с использованием электронных образовательных ресурсов)	1				
165	Резервный урок по разделу орфография. Орфографическая зоркость как осознание места возможного возникновения орфографической ошибки: наблюдение за правописанием суффиксов имен прилагательных; правописание слов с разделительным мягким знаком (с	1				

	использованием электронных образовательных ресурсов)					
166	Резервный урок по разделу орфография. Орфографическая зоркость как осознание места возможного возникновения орфографической ошибки: наблюдение за правописанием приставок; правописание буквосочетаний с шипящими звуками (с использованием электронных образовательных ресурсов)	1				
167	Резервный урок по разделу орфография: отработка орфограмм, вызывающих трудности. Контроль «Правописание буквосочетаний с шипящими звуками» с использованием электронных образовательных ресурсов	1				
168	Резервный урок по разделу орфография	1				
169	Резервный урок по разделу орфография	1				
170	Контрольная работа	1	1			
ОБЩЕЕ КОЛИЧЕСТВО ЧАСОВ ПО ПРОГРАММЕ		170	8	0		

3 КЛАСС

№ п/п	Тема урока	Количество часов			Дата изучения	Электронные цифровые образовательные ресурсы
		Всего	Контрольные работы	Практические работы		
1	Русский язык как государственный язык Российской Федерации	1				https://m.edsoo.ru/DMBG5Z684
2	Повторение и продолжение работы с текстом, начатой во 2 классе: признаки текста	1				https://m.edsoo.ru/FIB4SFVVF
3	Повторение и продолжение работы с текстом, начатой во 2 классе: тема текста, основная мысль текста	1				https://m.edsoo.ru/JS4MVDTNU
4	Повторение и продолжение работы с текстом, начатой во 2 классе: заголовок	1				https://m.edsoo.ru/E1KRAYAL3
5	Определение типов текстов: повествование, описание, рассуждение	1				https://m.edsoo.ru/EVLI9FO4Y
6	Отработка умения определять тип текста (повествование, описание, рассуждение)	1				https://m.edsoo.ru/SEM1WMH4V
7	Определение типов текстов: обобщение	1				https://m.edsoo.ru/0IYH6CM8Y
8	Корректирование текстов с нарушенным порядком предложений	1				https://m.edsoo.ru/VZX3JG9WT
9	Предложение	1				https://m.edsoo.ru/8C9NFM3EL
10	Виды предложений по цели высказывания и интонации.	1				https://m.edsoo.ru/7YYX74HO7

	Коллективное составление рассказа по картине					
11	Обобщение знаний о видах предложений	1				https://m.edsoo.ru/UE6F6ZYN0
12	Связь слов в предложении	1				https://m.edsoo.ru/Y28VNE7AJ
13	Главные члены предложения	1				https://m.edsoo.ru/P0Y2N4C5X
14	Подлежащее	1				https://m.edsoo.ru/OK286O2LH
15	Сказуемое	1				https://m.edsoo.ru/6POV2OYSD
16	Подлежащее и сказуемое	1				https://m.edsoo.ru/WQM1YG5NR
17	Второстепенные члены предложения	1				https://m.edsoo.ru/0VLO3C2QU
18	Предложения распространённые и нераспространённые	1				https://m.edsoo.ru/V2WEFGYVB
19	Однородные члены предложения	1				https://m.edsoo.ru/97LF03UCI
20	Однородные члены предложения с союзами и, а, но	1				https://m.edsoo.ru/IBTSXT73O
21	Однородные члены предложения без союзов	1				https://m.edsoo.ru/WMNP2GGN9
22	Резервный урок по разделу синтаксис: отработка темы. Предложение и словосочетание (общее представление). Коллективное составление рассказа по картине	1				https://m.edsoo.ru/8V67UMKBZ
23	Резервный урок по разделу синтаксис: отработка темы «Простое предложение»	1				https://m.edsoo.ru/PNJVGN25F
24	Лексическое значение слова. Синонимы, антонимы	1				https://m.edsoo.ru/HVE9VC83O

25	Работаем с толковыми словарями	1				https://m.edsoo.ru/QUZSMMQOT
26	Прямое и переносное значение слова	1				https://m.edsoo.ru/8GX9F59FW
27	Наблюдаем за значениями слов в тексте	1				https://m.edsoo.ru/VB184Z7HB
28	Устаревшие слова (наблюдение)	1				https://m.edsoo.ru/V6EEXHCAB
29	Ключевые слова в тексте. Подробное изложение с языковым анализом текста	1				https://m.edsoo.ru/I2U71BXM3
30	Части речи. Обобщение и уточнение представлений об изученных частях речи	1				https://m.edsoo.ru/QUC9B4KGB
31	Составление плана текста. Составление предложений. Устное описание картины	1				https://m.edsoo.ru/RSNDSL0DP
32	Однокоренные (родственные) слова; признаки однокоренных (родственных) слов	1				https://m.edsoo.ru/GGC6NWZDS
33	Характеристика звуков русского языка	1				https://m.edsoo.ru/T1AWLJD11
34	Повторение изученных орфографических правил: гласные после шипящих, буквосочетания чк, чн, чт, щн, нч	1				https://m.edsoo.ru/XNN2TX954
35	Повторяем правописание слов с разделительным мягким знаком	1				https://m.edsoo.ru/Y3VEYWDI2
36	Соотношение звукового и буквенного состава слов	1				https://m.edsoo.ru/S49UQ29JN

37	План текста. Изложение повествовательного текста по вопросам или коллективно составленному плану	1				https://m.edsoo.ru/G6OAMV8UD
38	Различение однокоренных слов и слов с омонимичными корнями	1				https://m.edsoo.ru/PGK8PNO6G
39	Отработка способов решения орфографической задачи в зависимости от места орфограммы в слове	1				https://m.edsoo.ru/MZW09AQLI
40	Отработка способов решения орфографической задачи в зависимости от места орфограммы в слове: трудные случаи	1				
41	Окончание как изменяемая часть слова	1				https://m.edsoo.ru/L9STBQQ8S
42	Нулевое окончание	1				https://m.edsoo.ru/IX8DUU2F3
43	Однокоренные слова и формы одного и того же слова	1				https://m.edsoo.ru/SIRKP41RF
44	Корень, приставка, суффикс – значимые части слова	1				https://m.edsoo.ru/IDZDLTV8K
45	Выделение в словах с однозначно выделяемыми морфемами окончания, корня, приставки, суффикса	1				https://m.edsoo.ru/ZI6HXWSPB
46	Создание собственных текстов-описаний. Устное описание картины	1				https://m.edsoo.ru/3E4RC93HI
47	Состав слова: обобщение	1				https://m.edsoo.ru/YLBNZWJU0

48	Изложение повествовательного текста с использованием предложенного плана	1				https://m.edsoo.ru/ZHTNHV5FZ
49	Резервный урок по разделу состав слова: проектное задание «Семья слов»	1				https://m.edsoo.ru/WRFR6F6IB
50	Повторяем правописание проверяемых безударных гласных в корне слова	1				
51	Повторяем правописание проверяемых и непроверяемых безударных гласных в корне слова	1				https://m.edsoo.ru/FMAGOFKVW
52	Правописание слов с двумя безударными гласными в корне слова	1				
53	Закрепление способов проверки написания слов с двумя безударными гласными в корне слова	1				
54	Повторяем правописание парных по звонкости-глухости согласных в корне слова. Составление текста на основе личных наблюдений или по рисунку	1				https://m.edsoo.ru/JVYQUUNZ9
55	Непроизносимые согласные в корне слова	1				https://m.edsoo.ru/FY24JEOOW
56	Наблюдение за обозначением буквами непроизносимых согласных в корне слова	1				https://m.edsoo.ru/KUKI6SMVU

57	Отработка написания непроизносимых согласных в корне слова	1				https://m.edsoo.ru/DYQOBGG9N
58	Объяснительный диктант: отрабатываем написание слов с орфограммами корня	1				https://m.edsoo.ru/KO25Y9FYZ
59	Правописание слов с удвоенными согласными	1				https://m.edsoo.ru/1UJBVAOVR
60	Отработка правописания слов с удвоенными согласными	1				https://m.edsoo.ru/TJUMKJ7P3
61	Написание текста по заданному плану	1				
62	Резервный урок по разделу орфография: контрольная работа по теме «Правописание слов с орфограммами в корне	1	1			https://m.edsoo.ru/EJHCPXQIH
63	Различные способы решения орфографической задачи в зависимости от места орфограммы в слове: правописание суффиксов -ость, -ов и другие	1				https://m.edsoo.ru/RBQ543CY5
64	Отработка способов решения орфографической задачи в зависимости от места орфограммы в слове: закрепляем правописание суффиксов	1				https://m.edsoo.ru/W2Q6IY388
65	Различные способы решения орфографической задачи в зависимости от места орфограммы в слове: правописание приставок	1				https://m.edsoo.ru/9IJDN2XAY

	(группа приставок с «о» и группа приставок с «а»)					
66	Отработка способов решения орфографической задачи в зависимости от места орфограммы в слове: закрепляем правописание приставок	1				
67	Закрепляем правописание суффиксов и приставок	1				https://m.edsoo.ru/1QMSTC9QK
68	Продолжаем учиться писать приставки: пишем приставки	1				https://m.edsoo.ru/QWTJULSJE
69	Разделительный твёрдый знак	1				https://m.edsoo.ru/IFS4TTW35
70	Знакомство с жанром объявления	1				https://m.edsoo.ru/924ULMY9Y
71	Объясняющий диктант: повторение правил правописания	1				https://m.edsoo.ru/KJ93UAP4X
72	Наблюдаем за знаками препинания в предложениях с однородными членами, не соединёнными союзами	1				https://m.edsoo.ru/4YKE4R2BA
73	Наблюдаем за знаками препинания в предложениях с однородными членами	1				https://m.edsoo.ru/MGL8689JP
74	Вспоминаем нормы речевого этикета: приглашение, просьба, извинение, благодарность, отказ	1				https://m.edsoo.ru/2VKOMSGCL
75	Продолжаем учиться составлять план текста. Составление и запись текста по рисунку на одну из данных тем	1				https://m.edsoo.ru/G02HAWH5R

76	Резервный урок по разделу орфография: отработка орфограмм, вызывающих трудности	1				https://m.edsoo.ru/SUWQ9MZCW
77	Резервный урок по разделу орфография: отработка орфограмм, вызывающих трудности	1				
78	Резервный урок по разделу орфография: отработка орфограмм, вызывающих трудности	1				https://m.edsoo.ru/X1XT1GVVI
79	Резервный урок по разделу развитие речи: работаем с текстами	1				https://m.edsoo.ru/1JYUXTFPS
80	Ознакомительное чтение: когда оно нужно	1				https://m.edsoo.ru/NRJ6T7CI4
81	Имя существительное: общее значение, вопросы, употребление в речи. Части речи	1				https://m.edsoo.ru/6GETHNUJA
82	Имена существительные одушевлённые и неодушевлённые. Подробное изложение по самостоятельно составленному плану	1				https://m.edsoo.ru/GTEX4VFMT
83	Изложение текста с использованием коллективно составленного плана	1				https://m.edsoo.ru/MBYEZQECP
84	Число имён существительных	1				https://m.edsoo.ru/AOQ114K8M
85	Имена существительные единственного и множественного числа. Имена существительные, имеющие форму одного числа	1				https://m.edsoo.ru/EC702GTMB

86	Изменение имён существительных по числам	1				https://m.edsoo.ru/CDJ350RFL
87	Имена существительные мужского, женского и среднего рода	1				https://m.edsoo.ru/0BCOUCVIB
88	Род имён существительных	1				https://m.edsoo.ru/6Z12886DL
89	Мягкий знак после шипящих на конце имён существительных	1				https://m.edsoo.ru/8X56Z4GTM
90	Закрепляем правило «Мягкий знак после шипящих на конце имён существительных»	1				https://m.edsoo.ru/PHX24NAFS
91	Отрабатываем правило «Мягкий знак после шипящих на конце имён существительных». Объяснительный диктант	1				https://m.edsoo.ru/P8FE05FKF
92	Изложение текста с использованием коллективно составленного плана	1				https://m.edsoo.ru/7KSQMPHME
93	Падеж имён существительных	1				https://m.edsoo.ru/4XOV2QQME
94	Создание собственных текстов-повествований. Составление рассказа по картине	1				https://m.edsoo.ru/RCMO64ON1
95	Падеж имён существительных: именительный падеж	1				https://m.edsoo.ru/9JPLKLSX0
96	Падеж имён существительных: родительный падеж	1				https://m.edsoo.ru/QJ1VYMOQE
97	Падеж имён существительных: дательный падеж	1				https://m.edsoo.ru/5VDG8P0BA
98	Пишем поздравительную открытку к празднику 8 Марта	1				https://m.edsoo.ru/WRS8VY0AT

99	Падеж имён существительных: винительный падеж	1				https://m.edsoo.ru/34GVB8CY3
100	Падеж имён существительных: творительный падеж	1				https://m.edsoo.ru/M15A17S68
101	Падеж имён существительных: предложный падеж	1				https://m.edsoo.ru/M2BIYPNTA
102	Изменение имён существительных по падежам и числам (склонение). Устное описание картины	1				
103	Имена существительные 1-го, 2-го, 3-го склонений	1				https://m.edsoo.ru/X57TSX3S6
104	Изложение текста с использованием самостоятельно составленного плана	1				https://m.edsoo.ru/OIWNJOEGK
105	Обобщение знаний об имени существительном. Коллективное составление текста по картине (по опорным словам)	1				https://m.edsoo.ru/RNIH8LOAB
106	Наблюдение за правописанием безударных окончаний имён существительных 1-го склонения	1				https://m.edsoo.ru/NEXCNOPH3
107	Правописание безударных окончаний имён существительных 1-го склонения	1				https://m.edsoo.ru/9GDS02951
108	Наблюдение за правописанием безударных окончаний имён существительных 2-го склонения	1				https://m.edsoo.ru/DPDJV152W
109	Правописание безударных окончаний имён существительных 2-го склонения	1				https://m.edsoo.ru/LXOOR8SMB

110	Наблюдение за правописанием безударных окончаний имён существительных 3-го склонения	1				https://m.edsoo.ru/RDKWC3DTQ
111	Корректирование текстов с нарушенным порядком абзацев	1				https://m.edsoo.ru/OX04Z611J
112	Правописание безударных окончаний имён существительных 3-го склонения	1				https://m.edsoo.ru/XBIX8FBJM
113	Правописание окончаний имён существительных во множественном числе	1				https://m.edsoo.ru/6Y6J76UOP
114	Правописание безударных окончаний имён существительных: систематизация знаний	1				https://m.edsoo.ru/L0FPUBF01
115	Объяснительный диктант (безударные гласные в падежных окончаниях имён существительных)	1				https://m.edsoo.ru/MXIGUQXZ8
116	Правописание безударных окончаний имён существительных: обобщение	1				https://m.edsoo.ru/ULIIMI6EG
117	Резервный урок по разделу орфография: повторение по теме «Правописание безударных падежных окончаний имен существительных»	1				https://m.edsoo.ru/ZWQW0VXDW
118	Имя прилагательное: общее значение, вопросы, употребление в речи	1				https://m.edsoo.ru/T0RU81V5N

119	Резервный урок по разделу развитие речи: работаем с текстами-описаниями в научном и художественном стилях. Изобразительно-выразительные средства в описательном тексте. Работа с картиной	1				
120	Изменение имён прилагательных по родам	1				https://m.edsoo.ru/TQ6Q11FGJ
121	Зависимость формы имени прилагательного от формы имени существительного	1				https://m.edsoo.ru/MAGCM8WFB
122	Изменение имён прилагательных по числам	1				https://m.edsoo.ru/9FJ2S28AH
123	Изменение имён прилагательных по падежам. Начальная форма имени прилагательного	1				https://m.edsoo.ru/MJNCV98DH
124	Склонение имён прилагательных	1				https://m.edsoo.ru/ZHAYVUG0F
125	Значения имён прилагательных	1				
126	Наблюдение за значениями имён прилагательных	1				
127	Значения имён прилагательных: обобщение. Устное описание картины	1				
128	Наблюдение за правописанием окончаний имён прилагательных в единственном числе	1				https://m.edsoo.ru/Q1YFDL4NS
129	Наблюдение за правописанием окончаний имён прилагательных во множественном числе	1				https://m.edsoo.ru/0GH7NUF5V

130	Правописание окончаний имён прилагательных в единственном и во множественном числе	1				https://m.edsoo.ru/BWSQOI559
131	Обобщение знаний о написании окончаний имён прилагательных	1				https://m.edsoo.ru/VAEPTH1AT
132	Резервный урок по разделу орфография: повторение по теме «Правописание безударных падежных окончаний имен прилагательных»	1				https://m.edsoo.ru/J1CJFA87J
133	Обобщение знаний о написании окончаний имён существительных и имён прилагательных	1				https://m.edsoo.ru/QV50J4MBW
134	Местоимение (общее представление)	1				https://m.edsoo.ru/HSL6WVER9
135	Личные местоимения	1				https://m.edsoo.ru/9IVUCLR2F
136	Как изменяются личные местоимения	1				https://m.edsoo.ru/3I3389SGZ
137	Резервный урок по разделу морфология: отработка темы «Изменение личных местоимений»	1				https://m.edsoo.ru/M0KJKRXT0
138	Употребление личных местоимений в речи	1				https://m.edsoo.ru/BPHM70XET
139	Правописание местоимений с предлогами	1				https://m.edsoo.ru/4EL3Q8E2Y
140	Правописание местоимений	1				
141	Знакомство с жанром письма	1				https://m.edsoo.ru/C04VZJGE2
142	Учимся писать письма	1				https://m.edsoo.ru/H2WL9DBH6

143	Использование личных местоимений для устранения неоправданных повторов в тексте	1				https://m.edsoo.ru/SNZ5D1RBM
144	Наблюдение за связью предложений в тексте с помощью личных местоимений, синонимов, союзов и, а, но	1				https://m.edsoo.ru/0HS99TRKW
145	Глагол: общее значение, вопросы, употребление в речи	1				https://m.edsoo.ru/ZVE2KVA3K
146	Значение и употребление глаголов в речи. Составление текста по сюжетным рисункам	1				https://m.edsoo.ru/LBMKJQR3D
147	Неопределённая форма глагола	1				https://m.edsoo.ru/4YIMAQRHZ
148	Изменение глаголов по числам	1				https://m.edsoo.ru/V34E604DN
149	Настоящее время глаголов	1				https://m.edsoo.ru/FG5K4F8RI
150	Будущее время глаголов	1				https://m.edsoo.ru/5L21W63LD
151	Прошедшее время глаголов. Составление текста-рассуждения по заданной теме	1				https://m.edsoo.ru/KS1HT94YG
152	Наблюдение за связью предложений в тексте. Устный пересказ повествовательного текста по опорным словам и самостоятельно составленному плану	1				https://m.edsoo.ru/PCFPW54JX
153	Род глаголов в прошедшем времени	1				https://m.edsoo.ru/BQZOKJFA7
154	Наблюдение за написанием окончаний глаголов в прошедшем времени	1				

155	Резервный урок по разделу морфология: отработка темы	1				https://m.edsoo.ru/MUEN0RKPN
156	Частица не, её значение	1				https://m.edsoo.ru/TXSW3IZM0
157	Правописание частицы не с глаголами	1				https://m.edsoo.ru/UOHUIIVDX
158	Создание собственных текстов-рассуждений. Составление совета-рассуждения с использованием побудительных предложений и глаголов с частицей не	1				https://m.edsoo.ru/D6PA3GU8M
159	Правописание глаголов	1				https://m.edsoo.ru/QOOP53JXE
160	Резервный урок по разделу морфология: отработка темы	1				https://m.edsoo.ru/ZBW5AFUS5
161	Части речи: систематизация изученного в 3 классе	1				https://m.edsoo.ru/9M1D53BPZ
162	Части речи: обобщение. Подробное изложение повествовательного текста	1				
163	Резервный урок: повторение по разделу морфология	1				
164	Наблюдение за связью предложений в тексте с помощью союзов и, а, но. Корректирование текста с нарушенным порядком абзацев	1				https://m.edsoo.ru/Y51YMW1MY
165	Повторяем правописание слов с изученными в 1 – 3 классах орфограммами в корне, приставках, окончаниях	1				

166	Повторяем правописание слов с изученными в 1 – 3 классах орфограммами	1				https://m.edsoo.ru/12O5KTXHR
167	Резервный урок по разделу орфография: отработка орфограмм, вызывающих трудности	1				https://m.edsoo.ru/3RE5T9WQ2
168	Резервный урок по разделу орфография: отработка орфограмм, вызывающих трудности	1				https://m.edsoo.ru/3J9B5RN41
169	Резервный урок по разделу орфография: контрольная работа «Чему мы научились на уроках правописания в 3 классе»	1	1			https://m.edsoo.ru/V32MCZTJD
170	Как помочь вести диалог человеку, для которого русский язык не является родным. Изучающее чтение. Функции ознакомительного чтения, ситуации применения	1				https://m.edsoo.ru/D22GWZZ1M
ОБЩЕЕ КОЛИЧЕСТВО ЧАСОВ ПО ПРОГРАММЕ		170	2	0		

4 КЛАСС

№ п/п	Тема урока	Количество часов			Дата изучения	Электронные цифровые образовательные ресурсы
		Всего	Контрольные работы	Практические работы		
1	Русский язык как язык межнационального общения. Наша речь и наш язык	1				https://m.edsoo.ru/VJ63SHG3C
2	Текст: тема и основная мысль. Текст и его план	1				
3	Текст: заголовок	1				https://m.edsoo.ru/7ZHLT563Q
4	Текст. План текста	1				https://m.edsoo.ru/K9NZMA9FT
5	Текст. Структура текста. Составление текста (сказки) по его началу	1				https://m.edsoo.ru/49T1M8O7W
6	Вспоминаем типы текстов	1				https://m.edsoo.ru/XKNRXXK5N
7	Различаем тексты-повествования, тексты-описания и тексты-рассуждения	1				https://m.edsoo.ru/2QES2S487
8	Текст. Образные языковые средства	1				https://m.edsoo.ru/WWX4EYDE7
9	Подбираем заголовки, отражающие тему или основную мысль текста	1				https://m.edsoo.ru/WQU0P0B43
10	Пишем собственный текст по предложенному заголовку	1				https://m.edsoo.ru/VMIVDZZVA
11	Виды предложений по цели высказывания: повествовательные, вопросительные и побудительные	1				
12	Виды предложений по эмоциональной окраске:	1				https://m.edsoo.ru/FLHPGFJ0B

	восклицательные и невосклицательные					
13	Резервный урок по разделу синтаксис: предложения с обращениями (наблюдение)	1				https://m.edsoo.ru/RE7FNKJ09
14	Распространенные и нераспространенные предложения	1				https://m.edsoo.ru/7DRC1NST5
15	Словосочетание	1				https://m.edsoo.ru/ERYN3YTXZ
16	Связь слов в словосочетании	1				
17	Связь между словами в предложении (при помощи смысловых вопросов)	1				
18	Связь слов в словосочетании: обобщение	1				
19	Предложение и словосочетание: сходство и различие. Тренинг	1				https://m.edsoo.ru/0LA9RU5ZW
20	Учимся пересказывать: подробный письменный пересказ текста. Изложение	1				https://m.edsoo.ru/AB12A1UVG
21	Повторение: слово, сочетание слов (словосочетание) и предложение. Тренинг	1				
22	Предложения с однородными членами: без союзов, с союзами а, но, с одиночным союзом и	1				
23	Интонация перечисления в предложениях с однородными членами	1				

24	Знаки препинания в предложениях с однородными членами, соединёнными союзами	1				
25	Знаки препинания в предложениях с однородными членами, соединёнными союзом и	1				https://m.edsoo.ru/I62INVS3X
26	Знаки препинания в предложениях с однородными членами, соединёнными союзами и, а, но	1				
27	Знаки препинания в предложениях с однородными членами без союзов	1				https://m.edsoo.ru/R1GQRKF78
28	Знаки препинания в предложениях с однородными членами, соединёнными союзами и, а, но, и без союзов	1				https://m.edsoo.ru/6JYLSPJSM
29	Резервный урок по разделу развитие речи: работаем с текстами. Написание текста по репродукции картины	1				https://m.edsoo.ru/8L10EMI74
30	Запятая между однородными членами. Тренинг	1				https://m.edsoo.ru/31EVABAIS
31	Запятая между однородными членами, соединенными союзом. Тренинг	1				https://m.edsoo.ru/JJUKACPER
32	Простое и сложное предложение. Как отличить сложное предложение от простого предложения?	1				
33	Союз как часть речи	1				
34	Сложные предложения	1				https://m.edsoo.ru/QAQSDLJGB

35	Сложные предложения с союзами и, а, но	1				
36	Союзы и, а, но в простых и сложных предложениях	1				
37	Наблюдаем за знаками препинания в сложном предложении, состоящем из двух простых	1				https://m.edsoo.ru/WI0VVYLGA
38	Пробуем ставить знаки препинания в сложном предложении, состоящем из двух простых	1				
39	Сложные предложения без союзов. Тренинг	1				
40	Предложения с прямой речью после слов автора	1				https://m.edsoo.ru/79S05N3UO
41	Наблюдение за знаками препинания в предложении с прямой речью после слов автора	1				https://m.edsoo.ru/F6JGXFR2E
42	Резервный урок по разделу синтаксис: синтаксический анализ предложения	1				
43	Резервный урок по разделу синтаксис: повторяем всё, что узнали о синтаксисе	1				https://m.edsoo.ru/8TN6H32EL
44	Повторяем лексику: наблюдаем за использованием в речи устаревших слов. О происхождении слов. Заимствованные слова	1				
45	Повторяем лексику: наблюдаем за использованием в речи синонимов,	1				https://m.edsoo.ru/ZXW4XDS0Y

	антонимов, омонимов. Слово и его значение. Многозначные слова					
46	Сочинение как вид письменной работы. Написание сочинения по своим наблюдениям	1				https://m.edsoo.ru/H1DJWVTLS
47	Наблюдаем за использованием в речи фразеологизмов	1				
48	Учимся понимать фразеологизмы	1				
49	Учимся использовать фразеологизмы	1				https://m.edsoo.ru/57PLJR4E5
50	Повторяем состав слова	1				https://m.edsoo.ru/VRAXHZPPC
51	Основа слова	1				https://m.edsoo.ru/1WD23APQB
52	Неизменяемые слова: состав слова. Выделение в словах окончания, корня, приставки, суффикса	1				
53	Отрабатываем разбор слова по составу	1				https://m.edsoo.ru/10ILWS9CV
54	Правописание суффиксов имён существительных. Правописание приставок и суффиксов	1				
55	Правила правописания, изученные в 1 – 3 классах. Правописание безударных гласных в корне слова. Правописание парных по глухости-звонкости согласных звуков в корне слова	1				
56	Повторение правил правописания, изученных в 1 – 3 классах. Правописание непроизносимых согласных. Правописание слов с	1				

	удвоенными согласными. Правописание слов с буквами ъ и ь					
57	Обобщение: самостоятельные и служебные части речи	1				https://m.edsoo.ru/M5NAI86L9
58	Наречие: значение, вопросы, употребление в речи	1				https://m.edsoo.ru/GW36EWS69
59	Как образуются наречия. Виды наречий (наблюдение)	1				
60	Наречие: обобщение знаний	1				https://m.edsoo.ru/GUXLQW41D
61	Значение наиболее употребляемых суффиксов изученных частей речи. Состав неизменяемых слов	1				
62	Резервный урок по разделу морфология: отработка темы «Имя существительное»: Как определить падеж имени существительного? Признаки падежных форм имен существительных	1				https://m.edsoo.ru/UI6Q1ZNMH
63	Несклоняемые имена существительные	1				
64	Имена существительные 1-го, 2-го, 3-го склонений	1				https://m.edsoo.ru/YQG6SF3HJ
65	Падежные окончания имен существительных 1-го склонения	1				
66	Резервный урок по разделу развитие речи: работаем с текстами. Составление текста по репродукции картины	1				
67	Падежные окончания имен существительных 2-го склонения	1				https://m.edsoo.ru/QV7SD6W56

68	Падежные окончания имен существительных 3-го склонения	1				https://m.edsoo.ru/EPGMQFC0L
69	Особенности падежных окончаний имён существительных в дательном и предложном падеже	1				
70	Особенности падежных окончаний имён существительных в родительном и винительном падеже	1				
71	Правописание падежных окончаний имён существительных 1-го склонения	1				https://m.edsoo.ru/RWNOOLPD6
72	Правописание падежных окончаний имён существительных 2-го склонения	1				
73	Правописание падежных окончаний имён существительных 3-го склонения	1				https://m.edsoo.ru/GPR2YDKFT
74	Правописание падежных окончаний имён существительных в родительном и винительном падеже	1				
75	Правописание падежных окончаний имён существительных в дательном и предложном падеже	1				
76	Правописание падежных окончаний имён существительных в творительном падеже	1				https://m.edsoo.ru/VTTZTI7MQ
77	Правописание безударных падежных окончаний имен существительных во множественном числе	1				

78	Падежные окончания имён существительных множественного числа в дательном, творительном, предложном падежах	1				
79	Безударные падежные окончания имён существительных: систематизация	1				https://m.edsoo.ru/2LLQZSDE5
80	Безударные падежные окончания имён существительных: обобщение	1				
81	Морфологический разбор имени существительного	1				https://m.edsoo.ru/R5F2NK47Q
82	Учимся пересказывать: выборочный устный пересказ текста	1				
83	Резервный урок по разделу орфография: Правописание безударных падежных окончаний имён существительных в единственном числе	1				https://m.edsoo.ru/63M4LNQQA
84	Правописание безударных падежных окончаний имен существительных во множественном числе	1				https://m.edsoo.ru/H4PBHDCCQ
85	Пишем подробный пересказ текста. Изложение	1				https://m.edsoo.ru/REQ49L8GS
86	Имя прилагательное. Значение и употребление имён прилагательных	1				https://m.edsoo.ru/6BTR47A6L
87	Зависимость формы имени прилагательного от формы имени существительного. Род и число имен прилагательных	1				

88	Пишем сжатый пересказ текста	1				https://m.edsoo.ru/O9LLXNA7I
89	Склонение имен прилагательных	1				
90	Правописание падежных окончаний имён прилагательных	1				
91	Правописание падежных окончаний имён прилагательных в единственном числе	1				https://m.edsoo.ru/K8U9EA8L9
92	Редактируем предложенный текст. Работа с деформированными предложениями и текстом	1				https://m.edsoo.ru/8MWJGNUW0
93	Особенности склонения имён прилагательных во множественном числе	1				https://m.edsoo.ru/3V1Z0RRX1
94	Правописание падежных окончаний имён прилагательных во множественном числе	1				https://m.edsoo.ru/1CMQGB7YC
95	Пишем сочинение-описание на тему. Составление сравнительного описания на заданную тему по данному началу	1				https://m.edsoo.ru/XZGJIYOSF
96	Морфологический разбор имени прилагательного	1				https://m.edsoo.ru/2IXHPR1UP
97	Безударные падежные окончания имён прилагательных: систематизация	1				https://m.edsoo.ru/MX5Z5737R
98	Безударные падежные окончания имён прилагательных: обобщение	1				https://m.edsoo.ru/JSK5FATD0
99	Можно ли по-разному читать один и тот же текст? Сравнение	1				https://m.edsoo.ru/1V20HBDAA

	художественного и научного описания					
100	Резервный урок по разделу морфология: Отработка темы «Имя прилагательное»	1				https://m.edsoo.ru/SPQ7H4FQD
101	Чем изучающее чтение отличается от ознакомительного чтения. Написание текста по репродукции картины	1				https://m.edsoo.ru/58AC07ZSD
102	Нормы речевого этикета	1				https://m.edsoo.ru/XHBZCF1EO
103	Правописание имён прилагательных: падежные окончания	1				
104	Резервный урок по разделу орфография: Правописание падежных окончаний имен прилагательных в единственном и множественном числе. Повторение	1				
105	Местоимение. Личные местоимения	1				https://m.edsoo.ru/SUB9UKZ32
106	Личные местоимения 1-го и 3-го лица единственного и множественного числа. Склонение личных местоимений 1-го и 2-го лица	1				https://m.edsoo.ru/NBX1RO0HM
107	Склонение личных местоимений. Склонение личных местоимений 3-го лица	1				https://m.edsoo.ru/FDI2OF51D
108	Пишем текст по предложенному плану	1				

109	Правописание личных местоимений. Написание личных местоимений с предлогами	1				https://m.edsoo.ru/4Z55L7XOI
110	Особенности диалога. Составление текста по рисунку с включением диалога. Инсценировка диалога. Составление диалога по данным условиям	1				
111	Резервный урок по разделу морфология: тема «Использование местоимений для устранения неоправданного повтора слов в тексте»	1				https://m.edsoo.ru/TP0I4JKTH
112	Раздельное написание личных местоимений с предлогами. Тренинг	1				
113	Вспоминаем, как написать письмо, поздравительную открытку, объявление. Письмо. Написание поздравления к празднику 8 марта. Подбор и составление объявлений для стенной газеты	1				https://m.edsoo.ru/PS6PN4XCE
114	Глагол как часть речи	1				
115	Различение глаголов, отвечающих на вопросы «что делать?» и «что сделать?»	1				https://m.edsoo.ru/Y676JEWA1
116	Неопределенная форма глагола	1				https://m.edsoo.ru/WZKMUYF4C
117	Пишем сочинение-отзыв по репродукции картины	1				https://m.edsoo.ru/NIFC5P3W4
118	Настоящее время глагола	1				https://m.edsoo.ru/P4G245QKY
119	Прошедшее время глагола	1				

120	Будущее время глагола	1				https://m.edsoo.ru/VHE4EJQ32
121	Настоящее, прошедшее и будущее время глагола	1				
122	Ситуации устного и письменного общения. Составление текста о правилах уличного движения	1				https://m.edsoo.ru/SI73911HK
123	Речь: диалогическая и монологическая	1				https://m.edsoo.ru/G2JRTDO8U
124	Особенности разбора глаголов по составу	1				
125	Глагол в словосочетании	1				
126	Глагол в предложении	1				https://m.edsoo.ru/R8ZUZNTG1
127	Спряжение глаголов: изменение по лицам и числам	1				
128	Глаголы 2-го лица настоящего и будущего времени в единственном числе	1				https://m.edsoo.ru/18H7OSNBT
129	Мягкий знак после шипящих на конце глаголов в форме 2-го лица единственного числа	1				https://m.edsoo.ru/D2QZ7G595
130	Отрабатываем правописание глаголов в форме 2-го лица единственного числа	1				
131	I и II спряжение глаголов	1				https://m.edsoo.ru/USG5EIKDE
132	Личные формы глагола	1				https://m.edsoo.ru/KU71H9S2D
133	Личные окончания глаголов I и II спряжения	1				
134	Способы определения I и II спряжения глаголов	1				

135	Отработка способов определения I и II спряжения глаголов	1				
136	Пишем сочинение-повествование на тему. Составление рассказа (сказки) по содержанию пословицы, фразеологизма	1				
137	Отрабатываем правило определения спряжения глаголов с безударными личными окончаниями	1				
138	Отрабатываем правописание безударных личных окончаний глаголов-исключений	1				
139	Правописание безударных личных окончаний глаголов	1				https://m.edsoo.ru/T9W1O1X8I
140	Отрабатываем правописание безударных личных окончаний глаголов	1				
141	Безударные личные окончания глаголов: трудные случаи	1				https://m.edsoo.ru/UGPGIIGKE
142	Отрабатываем трудные случаи написания безударных личных окончаний глаголов	1				https://m.edsoo.ru/ZDN4ODLTF
143	Резервный урок по разделу морфология: Что такое возвратные глаголы?	1				https://m.edsoo.ru/J6H28SSU2
144	Правописание глаголов на -ться и -тся	1				
145	Отрабатываем правописание глаголов на -ться и -тся	1				

146	Частица не, её значение (повторение)	1				https://m.edsoo.ru/T6XQS1880
147	Пишем сочинение-рассуждение на тему. Составление текста-рассуждения по таблице, правилу	1				https://m.edsoo.ru/2J5GGB6B2
148	Безударные личные окончания глаголов: систематизация	1				https://m.edsoo.ru/SZGSM2JPM
149	Безударные личные окончания глаголов: обобщение	1				https://m.edsoo.ru/9YMU4LKVX
150	Правописание глаголов в прошедшем времени	1				https://m.edsoo.ru/NEHT3ROQX
151	Отрабатываем правописание суффиксов и окончаний глаголов в прошедшем времени	1				https://m.edsoo.ru/B2R0O1QMD
152	Морфологический разбор глагола	1				
153	Обобщение знаний о глаголе	1				
154	Глагол: систематизация знаний	1				https://m.edsoo.ru/J703KBAQG
155	Резервный урок по разделу морфология. Повторение / Всероссийская проверочная работа	1				https://m.edsoo.ru/CJ5WHZI48
156	Резервный урок по разделу морфология. Отработка темы «Глагол»	1				
157	Резервный урок по разделу морфология. Проверь себя	1				https://m.edsoo.ru/HBQQ2E15Z
158	Резервный урок по разделу морфология: глагол. Отработка материала	1				https://m.edsoo.ru/QJI6CLZAU

159	Пишем подробный пересказ текста. Изложение	1				
160	Изученные правила правописания глаголов: систематизация	1				https://m.edsoo.ru/L2T7KQC9U
161	Отрабатываем изученные правила правописания глаголов	1				
162	Как сделать текст интереснее. Составление текста по репродукции картины	1				
163	Наблюдаем за написанием разных частей речи	1				https://m.edsoo.ru/NDMA1PD12
164	Орфографический тренинг: правописание разных частей речи	1				https://m.edsoo.ru/L7ZQC9WVD
165	Резервный урок по разделу орфография. Контрольная работа по теме «Безударные личные окончания глаголов»	1	1			https://m.edsoo.ru/BDE9GJ9MM
166	Учимся пересказывать: подробный устный пересказ текста	1				
167	Резервный урок: повторение по разделу развитие речи	1				https://m.edsoo.ru/O1PRZP62U
168	Характеристика звуков русского языка. Звуки и буквы	1				
169	Звуко-буквенный разбор слова	1				https://m.edsoo.ru/BK81J36TM
170	Резервный урок по разделу орфография: контрольная работа по теме «Чему мы научились на уроках правописания в 4 классе»	1	1			https://m.edsoo.ru/H3J4KVHPO

ОБЩЕЕ КОЛИЧЕСТВО ЧАСОВ ПО ПРОГРАММЕ	170	2	0	

ПРОВЕРЯЕМЫЕ ТРЕБОВАНИЯ К РЕЗУЛЬТАТАМ ОСВОЕНИЯ ОСНОВНОЙ ОБРАЗОВАТЕЛЬНОЙ ПРОГРАММЫ

1 КЛАСС

Код проверяемого результата	Проверяемые предметные результаты освоения основной образовательной программы начального общего образования
1	Фонетика. Орфоэпия
1.1	Выделять звуки из слова
1.2	Различать гласные и согласные звуки (в том числе различать в словах согласный звук и гласный звук)
1.3	Различать ударные и безударные гласные звуки
1.4	Различать согласные звуки: мягкие и твёрдые, звонкие и глухие (вне слова и в слове)
1.5	Определять количество слогов в слове; делить слова на слоги (простые случаи: слова без стечения согласных); определять в слове ударный слог
1.6	Использовать изученные понятия в процессе решения учебных задач
2	Графика
2.1	Различать понятия «звук» и «буква»
2.2	Обозначать на письме мягкость согласных звуков буквами *е, ё, ю, я* и буквой *ь* в конце слова
2.3	Правильно называть буквы русского алфавита
2.4	Использовать знание последовательности букв русского алфавита для упорядочения небольшого списка слов
2.5	Писать аккуратным разборчивым почерком без искажений заглавные и строчные буквы, соединения букв, слова
2.6	Использовать изученные понятия в процессе решения учебных задач
3	Лексика
3.1	Выделять слова из предложений
3.2	Находить в тексте слова, значение которых требует уточнения
3.3	Использовать изученные понятия в процессе решения учебных задач
4	Синтаксис
4.1	Различать слово и предложение
4.2	Составлять предложение из набора форм слов
4.3	Использовать изученные понятия в процессе решения учебных задач
5	Орфография и пунктуация

5.1	Применять изученные правила правописания: знаки препинания в конце предложения: точка, вопросительный и восклицательный знаки
5.2	Применять изученные правила правописания: раздельное написание слов в предложении; заглавная буква в начале предложения и в именах собственных (имена и фамилии людей, клички животных); перенос слов по слогам (простые случаи: слова из слогов типа «согласный + гласный»); гласные после шипящих в сочетаниях *жи, ши* (в положении под ударением), *ча, ща, чу, щу*; непроверяемые гласные и согласные (перечень слов в орфографическом словаре учебника)
5.3	Правильно списывать (без пропусков и искажений букв) слова и предложения, тексты объёмом не более 25 слов
5.4	Писать под диктовку (без пропусков и искажений букв) слова, предложения из 3 – 5 слов, тексты объёмом не более 20 слов, правописание которых не расходится с произношением
5.5	Находить и исправлять ошибки на изученные правила, описки
6	Развитие речи
6.1	Понимать прослушанный текст
6.2	Читать вслух и про себя (с пониманием) короткие тексты с соблюдением интонации и пауз в соответствии со знаками препинания в конце предложения
6.3	Устно составлять текст из 3–5 предложений по сюжетным картинкам и на основе наблюдений

2 КЛАСС

Код проверяемого результата	**Проверяемые предметные результаты освоения основной образовательной программы начального общего образования**
1	Фонетика. Графика. Орфоэпия
1.1	Характеризовать согласные звуки вне слова и в слове по заданным параметрам: согласный парный (непарный) по твёрдости (мягкости); согласный парный (непарный) по звонкости (глухости)
1.2	Определять количество слогов в слове; делить слово на слоги (в том числе слова со стечением согласных)
1.3	Устанавливать соотношение звукового и буквенного состава слова, в том числе с учётом функций букв *е, ё, ю, я*
1.4	Обозначать на письме мягкость согласных звуков буквой *ь* в середине слова

1.5	Пользоваться орфоэпическим словарём учебника
1.6	Объяснять своими словами значение изученных понятий; использовать изученные понятия в процессе решения учебных задач
2	Лексика
2.1	Выявлять в тексте случаи употребления многозначных слов, понимать их значения и уточнять значения по учебным словарям
2.2	Выявлять случаи употребления синонимов и антонимов (без называния терминов)
2.3	Пользоваться толковым словарём учебника
2.4	Объяснять своими словами значение изученных понятий; использовать изученные понятия в процессе решения учебных задач
3	Состав слова (морфемика)
3.1	Находить однокоренные слова
3.2	Выделять в слове корень (простые случаи)
3.3	Выделять в слове окончание
3.4	Объяснять своими словами значение изученных понятий; использовать изученные понятия в процессе решения учебных задач
4	Морфология
4.1	Распознавать слова, отвечающие на вопросы «кто?», «что?»
4.2	Распознавать слова, отвечающие на вопросы «что делать?», «что сделать?» и другие
4.3	Распознавать слова, отвечающие на вопросы «какой?», «какая?», «какое?», «какие?»
4.4	Объяснять своими словами значение изученных понятий; использовать изученные понятия в процессе решения учебных задач
5	Синтаксис
5.1	Определять вид предложения по цели высказывания и по эмоциональной окраске
5.2	Составлять предложения из слов, устанавливая между ними смысловую связь по вопросам
5.3	Объяснять своими словами значение изученных понятий; использовать изученные понятия в процессе решения учебных задач
6	Орфография и пунктуация

6.1	Применять изученные правила правописания, в том числе: сочетания *чк, чн, чт; щн, нч*; проверяемые безударные гласные в корне слова; парные звонкие и глухие согласные в корне слова; непроверяемые гласные и согласные (перечень слов в орфографическом словаре учебника); заглавная буква в именах, отчествах, фамилиях людей, кличках животных, географических названиях; раздельное написание предлогов с именами существительными, разделительный мягкий знак
6.2	Находить место орфограммы в слове и между словами на изученные правила
6.3	Правильно списывать (без пропусков и искажений букв) слова и предложения, тексты объёмом не более 50 слов
6.4	Писать под диктовку (без пропусков и искажений букв) слова, предложения, тексты объёмом не более 45 слов с учётом изученных правил правописания
6.5	Находить и исправлять ошибки на изученные правила, описки
6.6	Пользоваться орфографическим словарём учебника
7	Развитие речи
7.1	Строить устное диалогическое и монологическое высказывание (2 – 4 предложения на определённую тему, по наблюдениям) с соблюдением орфоэпических норм, правильной интонации
7.2	Формулировать простые выводы на основе прочитанного (услышанного) устно и письменно (1 – 2 предложения)
7.3	Определять тему текста и озаглавливать текст, отражая его тему
7.4	Составлять текст из разрозненных предложений, частей текста
7.5	Писать подробное изложение повествовательного текста объёмом 30 – 45 слов с использованием вопросов

3 КЛАСС

Код проверяемого результата	**Проверяемые предметные результаты освоения основной образовательной программы начального общего образования**
1	Фонетика. Графика. Орфоэпия
1.1	Характеризовать, сравнивать, классифицировать звуки вне слова и в слове по заданным параметрам

1.2	Производить звукобуквенный анализ слова (в словах с орфограммами; без транскрибирования)
1.3	Определять функцию разделительных мягкого и твёрдого знаков в словах
1.4	Устанавливать соотношение звукового и буквенного состава, в том числе с учётом функций букв *е, ё, ю, я*, в словах с разделительными *ь, ъ,* в словах с непроизносимыми согласными
1.5	Объяснять своими словами значение изученных понятий; использовать изученные понятия в процессе решения учебных задач
2	Лексика
2.1	Выявлять случаи употребления синонимов и антонимов
2.2	Подбирать синонимы и антонимы к словам разных частей речи
2.3	Распознавать слова, употреблённые в прямом и переносном значении (простые случаи)
2.4	Определять значение слова в тексте
2.5	Уточнять значение слова с помощью толкового словаря
2.6	Объяснять своими словами значение изученных понятий; использовать изученные понятия в процессе решения учебных задач
3	Состав слова (морфемика)
3.1	Различать однокоренные слова и формы одного и того же слова; различать однокоренные слова и слова с омонимичными корнями (без называния термина); различать однокоренные слова и синонимы
3.2	Находить в словах с однозначно выделяемыми морфемами окончание, корень, приставку, суффикс
3.3	Объяснять своими словами значение изученных понятий; использовать изученные понятия в процессе решения учебных задач
4	Морфология
4.1	Распознавать имена существительные
4.2	Определять грамматические признаки имён существительных: род, число, падеж
4.3	Склонять в единственном числе имена существительные с ударными окончаниями
4.4	Распознавать имена прилагательные
4.5	Определять грамматические признаки имён прилагательных: род, число, падеж

4.6	Изменять имена прилагательные по падежам, числам, родам (в единственном числе) в соответствии с падежом, числом и родом имён существительных
4.7	Распознавать глаголы
4.8	Различать глаголы, отвечающие на вопросы «что делать?» и «что сделать?»
4.9	Определять грамматические признаки глаголов: форму времени, число, род (в прошедшем времени)
4.10	Изменять глагол по временам (простые случаи), в прошедшем времени – по родам
4.11	Распознавать личные местоимения (в начальной форме)
4.12	Использовать личные местоимения для устранения неоправданных повторов в тексте
4.13	Различать предлоги и приставки
4.14	Объяснять своими словами значение изученных понятий; использовать изученные понятия в процессе решения учебных задач
5	Синтаксис
5.1	Определять вид предложения по цели высказывания и по эмоциональной окраске
5.2	Находить главные и второстепенные (без деления на виды) члены предложения
5.3	Распознавать распространённые и нераспространённые предложения
5.4	Объяснять своими словами значение изученных понятий; использовать изученные понятия в процессе решения учебных задач
6	Орфография и пунктуация
6.1	Применять изученные правила правописания, в том числе: непроверяемые гласные и согласные (перечень слов в орфографическом словаре учебника); непроизносимые согласные в корне слова; разделительный твёрдый знак; мягкий знак после шипящих на конце имён существительных; не с глаголами; раздельное написание предлогов со словами
6.2	Находить место орфограммы в слове и между словами на изученные правила

6.3	Правильно списывать слова, предложения, тексты объёмом не более 70 слов
6.4	Писать под диктовку тексты объёмом не более 65 слов с учётом изученных правил правописания
6.5	Находить и исправлять ошибки на изученные правила, описки
7	Развитие речи
7.1	Понимать тексты разных типов, находить в тексте заданную информацию
7.2	Формулировать устно и письменно на основе прочитанной (услышанной) информации простые выводы (1 – 2 предложения)
7.3	Строить устное диалогическое и монологическое высказывание (3 – 5 предложений на определённую тему, по результатам наблюдений) с соблюдением орфоэпических норм, правильной интонации
7.4	Создавать небольшие устные и письменные тексты (2 – 4 предложения), содержащие приглашение, просьбу, извинение, благодарность, отказ, с использованием норм речевого этикета
7.5	Определять связь предложений в тексте (с помощью личных местоимений, синонимов, союзов *и, а, но*)
7.6	Определять ключевые слова в тексте
7.7	Определять тему текста и основную мысль текста
7.8	Выявлять части текста (абзацы) и отражать с помощью ключевых слов или предложений их смысловое содержание
7.9	Составлять план текста, создавать по нему текст и корректировать текст
7.10	Писать подробное изложение по заданному, коллективно или самостоятельно составленному плану

4 КЛАСС

Код проверяемого результата	**Проверяемые предметные результаты освоения основной образовательной программы начального общего образования**
1	Фонетика. Графика. Орфоэпия
1.1	Проводить звукобуквенный разбор слов (в соответствии с предложенным в учебнике алгоритмом)
1.2	Объяснять своими словами значение изученных понятий; использовать изученные понятия в процессе решения учебных задач
2	Лексика

2.1	Подбирать к предложенным словам синонимы
2.2	Подбирать к предложенным словам антонимы
2.3	Выявлять в речи слова, значение которых требует уточнения, определять значение слова по контексту
2.4	Уточнять значение слова с помощью справочных изданий, в том числе из числа верифицированных электронных ресурсов, включённых в федеральный перечень
2.5	Объяснять своими словами значение изученных понятий; использовать изученные понятия в процессе решения учебных задач
3	Состав слова (морфемика)
3.1	Проводить разбор по составу слов с однозначно выделяемыми морфемами; составлять схему состава слова; соотносить состав слова с представленной схемой
3.2	Объяснять своими словами значение изученных понятий; использовать изученные понятия в процессе решения учебных задач
4	Морфология
4.1	Устанавливать принадлежность слова к определённой части речи (в объёме изученного) по комплексу освоенных грамматических признаков
4.2	Определять грамматические признаки имён существительных: склонение, род, число, падеж
4.3	Проводить разбор имени существительного как части речи
4.4	Определять грамматические признаки имён прилагательных: род (в единственном числе), число, падеж
4.5	Проводить разбор имени прилагательного как части речи
4.6	Устанавливать (находить) неопределённую форму глагола
4.7	Определять грамматические признаки глаголов: спряжение, время, лицо (в настоящем и будущем времени), число, род (в прошедшем времени в единственном числе)
4.8	Изменять глаголы в настоящем и будущем времени по лицам и числам (спрягать)
4.9	Проводить разбор глагола как части речи
4.10	Определять грамматические признаки личного местоимения в начальной форме: лицо, число, род (у местоимений 3го лица в единственном числе)
4.11	Использовать личные местоимения для устранения неоправданных повторов в тексте

4.12	Объяснять своими словами значение изученных понятий; использовать изученные понятия в процессе решения учебных задач
5	Синтаксис
5.1	Различать предложение, словосочетание и слово
5.2	Классифицировать предложения по цели высказывания и по эмоциональной окраске
5.3	Различать распространённые и нераспространённые предложения
5.4	Распознавать предложения с однородными членами
5.5	Составлять предложения с однородными членами
5.6	Использовать предложения с однородными членами в речи
5.7	Разграничивать простые распространённые и сложные предложения, состоящие из двух простых (сложносочинённые с союзами *и, а, но и* бессоюзные сложные предложения без называния терминов)
5.8	Составлять простые распространённые и сложные предложения, состоящие из двух простых (сложносочинённые с союзами *и, а, но* и бессоюзные сложные предложения без называния терминов)
5.9	Производить синтаксический разбор простого предложения
5.10	Объяснять своими словами значение изученных понятий; использовать изученные понятия в процессе решения учебных задач
6	Орфография и пунктуация
6.1	Применять изученные правила правописания, в том числе: знаки препинания в предложениях с однородными членами, соединёнными союзами *и, а, но* и без союзов
6.2	Применять изученные правила правописания, в том числе: непроверяемые гласные и согласные (перечень слов в орфографическом словаре учебника); безударные падежные окончания имён существительных (кроме существительных на *-мя, -ий, -ие, -ия,* на *-ья* типа гостья, на *ье* типа ожерелье во множественном числе, а также кроме собственных имён существительных на *-ов, -ин, -ий*); безударные падежные окончания имён прилагательных; мягкий знак после шипящих на конце глаголов в форме 2го лица единственного числа; наличие или отсутствие мягкого знака в глаголах на *-ться* и *-тся*; безударные личные окончания глаголов
6.3	Находить место орфограммы в слове и между словами на изученные правила
6.4	Правильно списывать тексты объёмом не более 85 слов

6.5	Писать под диктовку тексты объёмом не более 80 слов с учётом изученных правил правописания
6.6	Находить и исправлять орфографические и пунктуационные ошибки на изученные правила, описки
7	Развитие речи
7.1	Осознавать ситуацию общения (с какой целью, с кем, где происходит общение); выбирать адекватные языковые средства в ситуации общения
7.2	Строить устное диалогическое и монологическое высказывание (4 – 6 предложений), соблюдая орфоэпические нормы, правильную интонацию, нормы речевого взаимодействия
7.3	Создавать небольшие устные и письменные тексты (3 – 5 предложений) для конкретной ситуации письменного общения (письма, поздравительные открытки, объявления и другие)
7.4	Определять тему и основную мысль текста; самостоятельно озаглавливать текст с использованием темы или основной мысли
7.5	Корректировать порядок предложений и частей текста
7.6	Составлять план к заданным текстам
7.7	Осуществлять подробный пересказ текста (устно и письменно)
7.8	Осуществлять выборочный пересказ текста (устно)
7.9	Писать (после предварительной подготовки) сочинения по заданным темам
7.10	Осуществлять в процессе изучающего чтения поиск информации
7.11	Формулировать устно и письменно простые выводы на основе прочитанной (услышанной) информации
7.12	Интерпретировать и обобщать содержащуюся в тексте информацию
7.13	Осуществлять ознакомительное чтение в соответствии с поставленной задачей

ПРОВЕРЯЕМЫЕ ЭЛЕМЕНТЫ СОДЕРЖАНИЯ

1 КЛАСС

Код	Проверяемый элемент содержания
1	Фонетика. Орфоэпия
1.1	Звуки речи
1.2	Гласные и согласные звуки, их различение. Согласный звук и гласный звук
1.3	Ударение в слове. Гласные ударные и безударные
1.4	Твёрдые и мягкие согласные звуки, их различение. Звонкие и глухие согласные звуки, их различение. Шипящие , , ,
1.5	Слог. Количество слогов в слове. Ударный слог. Деление слов на слоги (простые случаи, без стечения согласных)
1.6	Произношение звуков и сочетаний звуков, ударение в словах в соответствии с нормами современного русского литературного языка (на ограниченном перечне слов, отрабатываемом в учебнике)
2	Графика
2.1	Звук и буква. Различение звуков и букв
2.2	Обозначение на письме твёрдости согласных звуков буквами *а, о, у, ы,* э; слова с буквой э
2.3	Обозначение на письме мягкости согласных звуков буквами *е, ё, ю, я, и*. Функции букв *е, ё, ю, я*
2.4	Мягкий знак как показатель мягкости предшествующего согласного звука в конце слова
2.5	Установление соотношения звукового и буквенного состава слова в словах типа стол, конь
2.6	Небуквенные графические средства: пробел между словами, знак переноса
2.7	Русский алфавит: правильное название букв, их последовательность
2.8	Использование алфавита для упорядочения списка слов
3	Лексика
3.1	Слово как единица языка (ознакомление)
3.2	Слово как название предмета, признака предмета, действия предмета (ознакомление)
3.3	Выявление слов, значение которых требует уточнения
4	Синтаксис

4.1	Предложение как единица языка (ознакомление)
4.2	Слово, предложение (наблюдение над сходством и различием)
4.3	Установление связи слов в предложении при помощи смысловых вопросов
4.4	Восстановление деформированных предложений
4.5	Составление предложений из набора форм слов
5	Орфография и пунктуация
5.1	Раздельное написание слов в предложении
5.2	Заглавная буква в начале предложения и в именах собственных: в именах и фамилиях людей, кличках животных
5.3	Перенос слов (без учёта морфемного деления слова)
5.4	Гласные после шипящих в сочетаниях *жи, ши* (в положении под ударением), *ча, ща, чу, щу*
5.5	Сочетания *чк, чн*
5.6	Слова с непроверяемыми гласными и согласными (перечень слов в орфографическом словаре учебника)
5.7	Знаки препинания в конце предложения: точка, вопросительный и восклицательный знаки
5.8	Алгоритм списывания текста
6	Развитие речи
6.1	Речь как основная форма общения между людьми
6.2	Текст как единица речи (ознакомление)
6.3	Ситуация общения: цель общения, с кем и где происходит общение
6.4	Ситуации устного общения (чтение диалогов по ролям, просмотр видеоматериалов, прослушивание аудиозаписи)
6.5	Нормы речевого этикета в ситуациях учебного и бытового общения (приветствие, прощание, извинение, благодарность, обращение с просьбой)
6.6	Составление небольших рассказов на основе наблюдений

2 КЛАСС

Код	**Проверяемый элемент содержания**
1	Фонетика. Графика. Орфоэпия
1.1	Смыслоразличительная функция звуков; различение звуков и букв; различение ударных и безударных гласных звуков, согласного звука и гласного звука , твёрдых и мягких согласных звуков, звонких и глухих согласных звуков;

	шипящие согласные звуки , , , ; обозначение на письме твёрдости и мягкости согласных звуков, функции букв *е, ё, ю, я* (повторение изученного в 1 классе)
1.2	Парные и непарные по твёрдости – мягкости согласные звуки. Парные и непарные по звонкости – глухости согласные звуки
1.3	Качественная характеристика звука: гласный – согласный; гласный ударный – безударный; согласный твёрдый – мягкий, парный – непарный; согласный звонкий – глухой, парный – непарный
1.4	Функции *ь*: показатель мягкости предшествующего согласного в конце и в середине слова; разделительный
1.5	Использование на письме разделительных *ъ* и *ь*
1.6	Соотношение звукового и буквенного состава в словах с буквами *е, ё, ю, я* (в начале слова и после гласных)
1.7	Деление слов на слоги (в том числе при стечении согласных)
1.8	Использование знания алфавита при работе со словарями
1.9	Небуквенные графические средства: пробел между словами, знак переноса, абзац (красная строка), пунктуационные знаки (в пределах изученного)
1.10	Произношение звуков и сочетаний звуков, ударение в словах в соответствии с нормами современного русского литературного языка (на ограниченном перечне слов, отрабатываемом в учебнике)
1.11	Использование отработанного перечня слов (орфоэпического словаря учебника) для решения практических задач
2	Лексика
2.1	Слово как единство звучания и значения
2.2	Лексическое значение слова (общее представление)
2.3	Выявление слов, значение которых требует уточнения
2.4	Определение значения слова по тексту или уточнение значения с помощью толкового словаря
2.5	Однозначные и многозначные слова (простые случаи, наблюдение)
2.6	Наблюдение за использованием в речи синонимов, антонимов
3	Состав слова (морфемика)
3.1	Корень как обязательная часть слова
3.2	Однокоренные (родственные) слова. Признаки однокоренных (родственных) слов. Различение однокоренных слов и синонимов, однокоренных слов и слов с омонимичными корнями

3.3	Выделение в словах корня (простые случаи)
3.4	Окончание как изменяемая часть слова
3.5	Изменение формы слова с помощью окончания
3.6	Различение изменяемых и неизменяемых слов
3.7	Суффикс как часть слова (наблюдение)
3.8	Приставка как часть слова (наблюдение)
4	Морфология
4.1	Имя существительное (ознакомление): общее значение, вопросы («кто?», «что?»), употребление в речи
4.2	Глагол (ознакомление): общее значение, вопросы («что делать?», «что сделать?» и другие), употребление в речи
4.3	Имя прилагательное (ознакомление): общее значение, вопросы («какой?», «какая?», «какое?», «какие?»), употребление в речи
4.4	Предлог. Отличие предлогов от приставок. Наиболее распространённые предлоги: *в, на, из, без, над, до, у, о, об* и другие
5	Синтаксис
5.1	Порядок слов в предложении; связь слов в предложении (повторение)
5.2	Предложение как единица языка. Предложение и слово. Отличие предложения от слова
5.3	Наблюдение за выделением в устной речи одного из слов предложения (логическое ударение)
5.4	Виды предложений по цели высказывания: повествовательные, вопросительные, побудительные предложения
5.5	Виды предложений по эмоциональной окраске (по интонации): восклицательные и невосклицательные предложения
6	Орфография и пунктуация
6.1	Заглавная буква в начале предложения и в именах собственных (имена и фамилии людей, клички животных); знаки препинания в конце предложения; перенос слов со строки на строку (без учёта морфемного деления слова); гласные после шипящих в сочетаниях *жи, ши* (в положении под ударением), *ча, ща, чу, щу*; сочетания *чк, чн* (повторение правил правописания, изученных в 1 классе)
6.2	Орфографическая зоркость как осознание места возможного возникновения орфографической ошибки. Понятие орфограммы

6.3	Различные способы решения орфографической задачи в зависимости от места орфограммы в слове
6.4	Использование орфографического словаря учебника для определения (уточнения) написания слова
6.5	Контроль и самоконтроль при проверке собственных и предложенных текстов
6.6	Разделительный мягкий знак
6.7	Сочетания *чт, щн, нч*
6.8	Проверяемые безударные гласные в корне слова
6.9	Парные звонкие и глухие согласные в корне слова
6.10	Непроверяемые гласные и согласные (перечень слов в орфографическом словаре учебника)
6.11	Заглавная буква в именах собственных: имена, фамилии, отчества людей, клички животных, географические названия
6.12	Раздельное написание предлогов с именами существительными
7	Развитие речи
7.1	Выбор языковых средств в соответствии с целями и условиями устного общения для эффективного решения коммуникативной задачи (для ответа на заданный вопрос, для выражения собственного мнения)
7.2	Практическое овладение диалогической формой речи. Умение вести разговор (начать, поддержать, закончить разговор, привлечь внимание и другое). Умение договариваться и приходить к общему решению в совместной деятельности при проведении парной и групповой работы
7.3	Соблюдение норм речевого этикета и орфоэпических норм в ситуациях учебного и бытового общения
7.4	Составление устного рассказа по репродукции картины
7.5	Составление устного рассказа с использованием личных наблюдений и вопросов
7.6	Текст. Признаки текста: смысловое единство предложений в тексте; последовательность предложений в тексте; выражение в тексте законченной мысли
7.7	Тема текста
7.8	Основная мысль
7.9	Заглавие текста. Подбор заголовков к предложенным текстам
7.10	Последовательность частей текста (абзацев). Корректирование текстов с нарушенным порядком предложений и абзацев

7.11	Типы текстов: описание, повествование, рассуждение, их особенности (первичное ознакомление)
7.12	Поздравление и поздравительная открытка
7.13	Понимание текста: развитие умения формулировать простые выводы на основе информации, содержащейся в тексте
7.14	Выразительное чтение текста вслух с соблюдением правильной интонации
7.15	Подробное изложение повествовательного текста объёмом 30 – 45 слов с использованием вопросов

3 КЛАСС

Код	Проверяемый элемент содержания
1	Фонетика. Графика. Орфоэпия
1.1	Звуки русского языка: гласный (согласный); гласный ударный (безударный); согласный твёрдый (мягкий), парный (непарный); согласный глухой (звонкий), парный (непарный); функции разделительных ь и ъ, условия использования на письме разделительных мягкого и твёрдого знаков (повторение изученного)
1.2	Соотношение звукового и буквенного состава в словах с разделительными ь и ъ, в словах с непроизносимыми согласными
1.3	Использование алфавита при работе со словарями, справочниками, каталогами
1.4	Нормы произношения звуков и сочетаний звуков; ударение в словах в соответствии с нормами современного русского литературного языка (на ограниченном перечне слов, отрабатываемом в учебнике)
1.5	Использование орфоэпического словаря для решения практических задач
2	Лексика
2.1	Повторение: лексическое значение слова
2.2	Прямое и переносное значение слова (ознакомление)
2.3	Устаревшие слова (ознакомление)
3	Состав слова (морфемика)
3.1	Корень как обязательная часть слова; однокоренные (родственные) слова; признаки однокоренных (родственных) слов; различение однокоренных слов и синонимов, однокоренных слов и слов с омонимичными корнями; выделение в словах корня (простые случаи); окончание как изменяемая часть слова (повторение изученного)
3.2	Однокоренные слова и формы одного и того же слова

3.3	Корень, приставка, суффикс – значимые части слова
3.4	Нулевое окончание (ознакомление)
3.5	Выделение в словах с однозначно выделяемыми морфемами окончания, корня, приставки, суффикса
4	Морфология
4.1	Имя существительное: общее значение, вопросы, употребление в речи
4.2	Имена существительные единственного и множественного числа
4.3	Имена существительные мужского, женского и среднего рода
4.4	Падеж имён существительных. Определение падежа, в котором употреблено имя существительное
4.5	Изменение имён существительных по падежам и числам (склонение). Имена существительные 1-го, 2-го, 3го склонений
4.6	Имена существительные одушевлённые и неодушевлённые
4.7	Имя прилагательное: общее значение, вопросы, употребление в речи. Зависимость формы имени прилагательного от формы имени существительного
4.8	Изменение имён прилагательных по родам, числам и падежам (кроме имён прилагательных на *-ий*, *-ов*, *-ин*). Склонение имён прилагательных
4.9	Местоимение (общее представление)
4.10	Личные местоимения, их употребление в речи
4.11	Использование личных местоимений для устранения неоправданных повторов в тексте
4.12	Глагол: общее значение, вопросы, употребление в речи
4.13	Неопределённая форма глагола
4.14	Настоящее, будущее, прошедшее время глаголов
4.15	Изменение глаголов по временам, числам
4.16	Род глаголов в прошедшем времени
4.17	Частица *не*, её значение
5	Синтаксис
5.1	Предложение
5.2	Установление при помощи смысловых (синтаксических) вопросов связи между словами в предложении
5.3	Главные члены предложения – подлежащее и сказуемое
5.4	Второстепенные члены предложения (без деления на виды)
5.5	Предложения распространённые и нераспространённые

5.6	Наблюдение за однородными членами предложения с союзами *и*, *а*, *но* и без союзов
6	Орфография и пунктуация
6.1	Орфографическая зоркость как осознание места возможного возникновения орфографической ошибки, различные способы решения орфографической задачи в зависимости от места орфограммы в слове; контроль и самоконтроль при проверке собственных и предложенных текстов (повторение и применение на новом орфографическом материале)
6.2	Использование орфографического словаря для определения (уточнения) написания слова
6.3	Разделительный твёрдый знак
6.4	Непроизносимые согласные в корне слова
6.5	Мягкий знак после шипящих на конце имён существительных
6.6	Безударные гласные в падежных окончаниях имён существительных (на уровне наблюдения)
6.7	Безударные гласные в падежных окончаниях имён прилагательных (на уровне наблюдения)
6.8	Раздельное написание предлогов с личными местоимениями
6.9	Непроверяемые гласные и согласные (перечень слов в орфографическом словаре учебника)
6.10	Раздельное написание частицы *не* с глаголами
7	Развитие речи
7.1	Нормы речевого этикета: устное и письменное приглашение, просьба, извинение, благодарность, отказ и другие
7.2	Соблюдение норм речевого этикета и орфоэпических норм в ситуациях учебного и бытового общения
7.3	Речевые средства, помогающие: формулировать и аргументировать собственное мнение в диалоге и дискуссии; договариваться и приходить к общему решению в совместной деятельности; контролировать (устно координировать) действия при проведении парной и групповой работы
7.4	Особенности речевого этикета в условиях общения с людьми, плохо владеющими русским языком
7.5	Повторение и продолжение работы с текстом, начатой во 2 классе: признаки текста, тема текста, основная мысль текста, заголовок, корректирование текстов с нарушенным порядком предложений и абзацев

7.6	План текста. Составление плана текста, написание текста по заданному плану
7.7	Связь предложений в тексте с помощью личных местоимений, синонимов, союзов *и*, *а*, *но*
7.8	Ключевые слова в тексте
7.9	Определение типов текстов (повествование, описание, рассуждение) и создание собственных текстов заданного типа
7.10	Жанр письма, объявления
7.11	Изложение текста по коллективно или самостоятельно составленному плану
7.12	Изучающее чтение
7.13	Функции ознакомительного чтения, ситуации применения

4 КЛАСС

Код	**Проверяемый элемент содержания**
1	Фонетика. Графика. Орфоэпия
1.1	Характеристика, сравнение, классификация звуков вне слова и в слове по заданным параметрам
1.2	Звукобуквенный разбор слова (по отработанному алгоритму)
1.3	Правильная интонация в процессе говорения и чтения
1.4	Нормы произношения звуков и сочетаний звуков; ударение в словах в соответствии с нормами современного русского литературного языка (на ограниченном перечне слов, отрабатываемом в учебнике)
1.5	Использование орфоэпических словарей русского языка при определении правильного произношения слов
2	Лексика
2.1	Повторение и продолжение работы: наблюдение за использованием в речи синонимов, антонимов, устаревших слов (простые случаи)
2.2	Наблюдение за использованием в речи фразеологизмов (простые случаи)
3	Состав слова (морфемика)
3.1	Состав изменяемых слов, выделение в словах с однозначно выделяемыми морфемами окончания, корня, приставки, суффикса (повторение изученного)
3.2	Основа слова
3.3	Состав неизменяемых слов (ознакомление)
3.4	Значение наиболее употребляемых суффиксов изученных частей речи (ознакомление)

4	Морфология
4.1	Части речи самостоятельные и служебные
4.2	Имя существительное. Склонение имён существительных (кроме существительных на *-мя*, *-ий*, *-ие*, *-ия*; на *-ья* типа *гостья*, на *ье* типа *ожерелье* во множественном числе; а также кроме собственных имён существительных на *-ов*, *-ин*, *-ий*); имена существительные 1-го, 2-го, 3го склонений (повторение изученного)
4.3	Несклоняемые имена существительные (ознакомление)
4.4	Имя прилагательное. Зависимость формы имени прилагательного от формы имени существительного (повторение)
4.5	Склонение имён прилагательных во множественном числе
4.6	Местоимение. Личные местоимения (повторение)
4.7	Личные местоимения 1го и 3го лица единственного и множественного числа
4.8	Склонение личных местоимений
4.9	Глагол. Изменение глаголов по лицам и числам в настоящем и будущем времени (спряжение)
4.10	I и II спряжение глаголов. Способы определения I и II спряжения глаголов
4.11	Наречие (общее представление). Значение, вопросы, употребление в речи
4.12	Предлог. Отличие предлогов от приставок (повторение)
4.13	Союз; союзы *и*, *а*, *но* в простых и сложных предложениях
4.14	Частица *не*, её значение (повторение)
5	Синтаксис
5.1	Слово, сочетание слов (словосочетание) и предложение, осознание их сходства и различий; виды предложений по цели высказывания (повествовательные, вопросительные и побудительные); виды предложений по эмоциональной окраске (восклицательные и невосклицательные); связь между словами в словосочетании и предложении (при помощи смысловых вопросов); распространённые и нераспространённые предложения (повторение изученного)
5.2	Предложения с однородными членами: без союзов, с союзами *а*, *но*, с одиночным союзом *и*. Интонация перечисления в предложениях с однородными членами
5.3	Простое и сложное предложение (ознакомление)
5.4	Сложные предложения: сложносочинённые с союзами *и*, *а*, *но*; бессоюзные сложные предложения (без называния терминов)

6	Орфография и пунктуация
6.1	Повторение правил правописания, изученных в 1 – 3 классах
6.2	Орфографическая зоркость как осознание места возможного возникновения орфографической ошибки; различные способы решения орфографической задачи в зависимости от места орфограммы в слове; контроль при проверке собственных и предложенных текстов (повторение и применение на новом орфографическом материале)
6.3	Использование орфографического словаря для определения (уточнения) написания слова
6.4	Безударные падежные окончания имён существительных (кроме существительных на *-мя*, *-ий*, *-ие*, *-ия*, на *-ья* типа *гостья*, на *ье* типа *ожерелье* во множественном числе, а также кроме собственных имён существительных на *-ов*, *-ин*, *-ий*)
6.5	Безударные падежные окончания имён прилагательных
6.6	Мягкий знак после шипящих на конце глаголов в форме 2го лица единственного числа
6.7	Наличие или отсутствие мягкого знака в глаголах на *-ться* и *-тся*
6.8	Безударные личные окончания глаголов
6.9	Знаки препинания в предложениях с однородными членами, соединёнными союзами *и*, *а*, *но* и без союзов
6.10	Знаки препинания в сложном предложении, состоящем из двух простых (наблюдение)
6.11	Знаки препинания в предложении с прямой речью после слов автора (наблюдение)
7	Развитие речи
7.1	Повторение и продолжение работы, начатой в предыдущих классах: ситуации устного и письменного общения (письмо, поздравительная открытка, объявление и другое); диалог; монолог; отражение темы текста или основной мысли в заголовке
7.2	Корректирование текстов (заданных и собственных) с учётом точности, правильности, богатства и выразительности письменной речи
7.3	Изложение (подробный устный и письменный пересказ текста; выборочный устный пересказ текста)
7.4	Сочинение как вид письменной работы

7.5	Изучающее чтение. Поиск информации, заданной в тексте в явном виде. Формулирование простых выводов на основе информации, содержащейся в тексте. Интерпретация и обобщение содержащейся в тексте информации
7.6	Ознакомительное чтение в соответствии с поставленной задачей

Рабочая программа по учебному предмету «Литературное чтение»

ПОЯСНИТЕЛЬНАЯ ЗАПИСКА

Рабочая программа по учебному предмету «Литературное чтение» соответствует Федеральной рабочей программе по учебному предмету «Литературное чтение» и включает пояснительную записку, содержание обучения, планируемые результаты освоения программы по литературному чтению. Пояснительная записка отражает общие цели и задачи изучения литературного чтения, место в структуре учебного плана, а также подходы к отбору содержания и планируемым результатам.

Содержание обучения представлено тематическими блоками, которые предлагаются для обязательного изучения в каждом классе на уровне начального общего образования. Содержание обучения в каждом классе завершается перечнем универсальных учебных действий (познавательных, коммуникативных, регулятивных), которые возможно формировать средствами литературного чтения с учётом возрастных особенностей обучающихся.

Планируемые результаты освоения программы по литературному чтению включают личностные, метапредметные результаты за период обучения, а также предметные достижения обучающегося за каждый год обучения на уровне начального общего образования.

ОБЩАЯ ХАРАКТЕРИСТИКА УЧЕБНОГО ПРЕДМЕТА «ЛИТЕРАТУРНОЕ ЧТЕНИЕ»

Программа по литературному чтению на уровне начального общего образования составлена на основе требований к результатам освоения программы начального общего образования ФГОС НОО, а также ориентирована на целевые приоритеты духовно-нравственного развития, воспитания и социализации обучающихся, сформулированные в федеральной рабочей программе воспитания.

Литературное чтение – один из ведущих учебных предметов уровня начального общего образования, который обеспечивает, наряду с достижением предметных результатов, становление базового умения, необходимого для успешного изучения других предметов и дальнейшего обучения, читательской грамотности и закладывает основы интеллектуального, речевого, эмоционального, духовно-нравственного развития обучающихся.

Литературное чтение призвано ввести обучающегося в мир художественной литературы, обеспечить формирование навыков смыслового чтения, способов и приёмов работы с различными видами текстов и книгой, знакомство с детской литературой и с учётом этого направлен на общее и литературное развитие обучающегося, реализацию творческих способностей обучающегося, а также на обеспечение преемственности в изучении систематического курса литературы.

ЦЕЛИ ИЗУЧЕНИЯ УЧЕБНОГО ПРЕДМЕТА «ЛИТЕРАТУРНОЕ ЧТЕНИЕ»

Приоритетная цель обучения литературному чтению – становление грамотного читателя, мотивированного к использованию читательской деятельности как средства самообразования и саморазвития, осознающего роль чтения в успешности обучения и повседневной жизни, эмоционально откликающегося на прослушанное или прочитанное произведение.

Приобретённые обучающимися знания, полученный опыт решения учебных задач, а также сформированность предметных и универсальных действий в процессе изучения литературного чтения станут фундаментом обучения на уровне основного общего образования, а также будут востребованы в жизни.

Достижение цели изучения литературного чтения определяется решением следующих задач:

- формирование у обучающихся положительной мотивации к систематическому чтению и слушанию художественной литературы и произведений устного народного творчества;
- достижение необходимого для продолжения образования уровня общего речевого развития;

- осознание значимости художественной литературы и произведений устного народного творчества для всестороннего развития личности человека;
- первоначальное представление о многообразии жанров художественных произведений и произведений устного народного творчества;
- овладение элементарными умениями анализа и интерпретации текста, осознанного использования при анализе текста изученных литературных понятий в соответствии с представленными предметными результатами по классам;
- овладение техникой смыслового чтения вслух, «про себя» (молча) и текстовой деятельностью, обеспечивающей понимание и использование информации
- для решения учебных задач.

Программа по литературному чтению представляет вариант распределения предметного содержания по годам обучения с характеристикой планируемых результатов. Содержание программы по литературному чтению раскрывает следующие направления литературного образования обучающегося: речевая и читательская деятельности, круг чтения, творческая деятельность.

В основу отбора произведений для литературного чтения положены общедидактические принципы обучения: соответствие возрастным возможностям и особенностям восприятия обучающимися фольклорных произведений и литературных текстов; представленность в произведениях нравственно-эстетических ценностей, культурных традиций народов России, отдельных произведений выдающихся представителей мировой детской литературы.

Важным принципом отбора содержания программы по литературному чтению является представленность разных жанров, видов и стилей произведений, обеспечивающих формирование функциональной литературной грамотности обучающегося, а также возможность достижения метапредметных результатов, способности обучающегося воспринимать различные учебные тексты при изучении других предметов учебного плана начального общего образования.

Планируемые результаты изучения литературного чтения включают личностные, метапредметные результаты за период обучения, а также предметные достижения обучающегося за каждый год обучения на уровне начального общего образования.

МЕСТО УЧЕБНОГО ПРЕДМЕТА «ЛИТЕРАТУРНОЕ ЧТЕНИЕ» В УЧЕБНОМ ПЛАНЕ

Предмет «Литературное чтение» преемственен по отношению к предмету «Литература», который изучается в основной школе.

На литературное чтение в 1 классе отводится 132 часа (из них не менее 80 часов составляет вводный интегрированный учебный курс «Обучение грамоте»), во 2-4 классах по 136 часов (4 часа в неделю в каждом классе).

Общее число часов, рекомендованных для изучения литературного чтения, в 1 классе может быть сокращено (не более чем на 3%) в целях исполнения Санитарно-эпидемиологических требований в части обучения по 3 урока в день в сентябре и октябре

СОДЕРЖАНИЕ УЧЕБНОГО ПРЕДМЕТА

1 КЛАСС

Обучение грамоте[1]

Развитие речи

Составление небольших рассказов на основе собственных игр, занятий. Участие в диалоге. Понимание текста при его прослушивании и при самостоятельном чтении вслух.

Фонетика

Звуки речи. Единство звукового состава слова и его значения. Установление последовательности звуков в слове и определение количества звуков.

Чтение

Слоговое чтение (ориентация на букву, обозначающую гласный звук). Плавное слоговое чтение и чтение целыми словами со скоростью, соответствующей индивидуальному темпу. Осознанное чтение слов, словосочетаний, предложений. Чтение с интонациями и паузами в соответствии со знаками препинания. Выразительное чтение на материале небольших прозаических текстов и стихотворений.

Орфоэпическое чтение (при переходе к чтению целыми словами). Орфографическое чтение (проговаривание) как средство самоконтроля при письме под диктовку и при списывании.

СИСТЕМАТИЧЕСКИЙ КУРС

Сказка фольклорная (народная) и литературная (авторская). Восприятие текста произведений художественной литературы и устного народного творчества (не менее четырёх произведений). Фольклорная и литературная (авторская) сказка: сходство и различия. Реальность и волшебство в сказке. Событийная сторона сказок: последовательность событий в фольклорной (народной) и литературной (авторской) сказке. Отражение сюжета в иллюстрациях. Герои сказочных произведений. Нравственные ценности и идеи, традиции, быт, культура в русских народных и литературных (авторских) сказках, поступки, отражающие нравственные качества (отношение к природе, людям, предметам).

Произведения для чтения: народные сказки о животных «Лисица и тетерев», «Лиса и рак», литературные (авторские) сказки К.Д. Ушинский «Петух и собака», сказки В.Г.Сутеева «Кораблик», «Под грибом» и другие (по выбору).

Произведения о детях и для детей. Понятие «тема произведения» (общее представление): чему посвящено, о чём рассказывает. Главная мысль произведения: его основная идея (чему учит? какие качества воспитывает?). Произведения одной темы, но разных жанров: рассказ, стихотворение, сказка (общее представление на примере не менее шести произведений К. Д. Ушинского, Л. Н. Толстого, Е. А. Пермяка, В. А. Осеевой, А. Л. Барто, Ю. И. Ермолаева). Характеристика героя произведения, общая оценка поступков. Понимание заголовка произведения, его соотношения с содержанием произведения и его идеей. Осознание нравственно-этических понятий: друг, дружба, забота, труд, взаимопомощь.

Произведения для чтения: К.Д. Ушинский «Худо тому, кто добра не делает никому», Л.Н. Толстой «Косточка», Е.А. Пермяк «Торопливый ножик»,

В.А. Осеева «Три товарища», А.Л. Барто «Я – лишний», Ю.И. Ермолаев «Лучший друг» и другие (по выбору).

Произведения о родной природе. Восприятие и самостоятельное чтение поэтических произведений о природе (на примере трёх-четырёх доступных произведений А. К. Толстого, А. Н. Плещеева, Е. Ф. Трутневой, С. Я. Маршака и др.). Тема поэтических произведений: звуки и краски природы, времена года, человек и природа; Родина, природа родного края. Особенности стихотворной речи, сравнение с прозаической: рифма, ритм (практическое ознакомление). Настроение, которое рождает поэтическое произведение. Отражение нравственной идеи в произведении: любовь к Родине, природе родного края. Иллюстрация к произведению как отражение эмоционального отклика на произведение. Выразительное чтение поэзии. Роль интонации при выразительном чтении. Интонационный рисунок выразительного чтения: ритм, темп, сила голоса.

Устное народное творчество – малые фольклорные жанры (не менее шести произведений). Многообразие малых жанров устного народного творчества: потешка, загадка, пословица, их назначение (веселить, потешать, играть, поучать). Особенности разных малых фольклорных жанров. Потешка – игровой народный фольклор. Загадки – средство воспитания живости ума, сообразительности. Пословицы – проявление народной мудрости, средство воспитания понимания жизненных правил.

Произведения для чтения: потешки, загадки, пословицы.

Произведения о братьях наших меньших (трёх-четырёх авторов по выбору) – герои произведений. Цель и назначение произведений о взаимоотношениях человека и животных – воспитание добрых чувств и бережного отношения к животным. Виды текстов: художественный и научно-познавательный, их сравнение. Характеристика героя: описание его внешности. Осознание нравственно-этических понятий: любовь и забота о животных.

Произведения для чтения: В.В. Бианки «Лис и Мышонок», Е.И. Чарушин «Про Томку», М.М. Пришвин «Ёж», Н.И. Сладков «Лисица и Ёж» и другие.

Произведения о маме. Восприятие и самостоятельное чтение произведений о маме (не менее одного автора по выбору, на примере доступных произведений Е. А. Благининой, А. Л. Барто, А. В. Митяева и др.). Осознание нравственно-этических понятий: чувство любви как привязанность одного человека к другому (матери к ребёнку, детей к матери, близким), проявление любви и заботы о родных людях.

Произведения для чтения: Е.А. Благинина «Посидим в тишине», А.Л. Барто «Мама», А.В. Митяев «За что я люблю маму» и другие (по выбору).

Фольклорные и авторские произведения о чудесах и фантазии (не менее трёх произведений). Способность автора произведения замечать чудесное в каждом жизненном проявлении, необычное в обыкновенных явлениях окружающего мира. Сочетание в произведении реалистических событий с необычными, сказочными, фантастическими.

Произведения для чтения: Р.С. Сеф «Чудо», В.В. Лунин «Я видел чудо», Б.В. Заходер «Моя Вообразилия», Ю.П. Мориц «Сто фантазий» и другие (по выбору).

Библиографическая культура (работа с детской книгой). Представление о том, что книга – источник необходимых знаний. Обложка, оглавление, иллюстрации – элементы ориентировки в книге. Умение использовать тематический каталог при выборе книг в библиотеке.

Изучение литературного чтения в 1 классе способствует освоению на пропедевтическом уровне ряда универсальных учебных действий: познавательных универсальных учебных действий, коммуникативных универсальных учебных действий, регулятивных универсальных учебных действий, совместной деятельности.

Базовые логические действия как часть познавательных универсальных учебных действий способствуют формированию умений:

- читать вслух целыми словами без пропусков и перестановок букв и слогов доступные по восприятию и небольшие по объёму прозаические и стихотворные произведения;
- понимать фактическое содержание прочитанного или прослушанного текста;
- ориентироваться в терминах и понятиях: фольклор, малые фольклорные жанры, тема, идея, заголовок, содержание произведения, сказка (фольклорная и литературная), автор, герой, рассказ, стихотворение (в пределах изученного);
- различать и группировать произведения по жанрам (загадки, пословицы, сказки (фольклорная и литературная), стихотворение, рассказ);
- анализировать текст: определять тему, устанавливать последовательность событий в произведении, характеризовать героя, давать положительную или отрицательную оценку его поступкам, задавать вопросы по фактическому содержанию;
- сравнивать произведения по теме, настроению, которое оно вызывает.

Работа с информацией как часть познавательных универсальных учебных действий способствует формированию умений:

- понимать, что текст произведения может быть представлен в иллюстрациях, различных видах зрительного искусства (фильм, спектакль и другие);
- соотносить иллюстрацию с текстом произведения, читать отрывки из текста, которые соответствуют иллюстрации.

Коммуникативные универсальные учебные действия способствуют формированию умений:

- читать наизусть стихотворения, соблюдать орфоэпические и пунктуационные нормы;

- участвовать в беседе по обсуждению прослушанного или прочитанного текста: слушать собеседника, отвечать на вопросы, высказывать своё отношение к обсуждаемой проблеме;
- пересказывать (устно) содержание произведения с опорой на вопросы, рисунки, предложенный план;
- объяснять своими словами значение изученных понятий;
- описывать своё настроение после слушания (чтения) стихотворений, сказок, рассказов.

Регулятивные универсальные учебные действия способствуют формированию умений:

- понимать и удерживать поставленную учебную задачу, в случае необходимости обращаться за помощью к учителю;
- проявлять желание самостоятельно читать, совершенствовать свой навык чтения;
- с помощью учителя оценивать свои успехи (трудности) в освоении читательской деятельности.

Совместная деятельность способствует формированию умений:

- проявлять желание работать в парах, небольших группах;
- проявлять культуру взаимодействия, терпение, умение договариваться, ответственно выполнять свою часть работы.

2 КЛАСС

О нашей Родине. Круг чтения: произведения о Родине (на примере не менее трёх стихотворений И. С. Никитина, Ф. П. Савинова, А. А. Прокофьева и др.). Патриотическое звучание произведений о родном крае и природе. Отражение в произведениях нравственно-этических понятий: любовь к Родине, родному краю, Отечеству. Анализ заголовка, соотнесение его с главной мыслью и идеей произведения. Иллюстрация к произведению как отражение эмоционального отклика на произведение. Отражение темы. Родины в изобразительном искусстве (пейзажи И. И. Левитана, И. И. Шишкина, В. Д. Поленова и др.).

Произведения для чтения: И.С. Никитин «Русь», Ф.П. Савинов «Родина», А.А. Прокофьев «Родина» и другие (по выбору).

Фольклор (устное народное творчество). Произведения малых жанров фольклора (потешки, считалки, пословицы, скороговорки, небылицы, загадки по выбору). Шуточные фольклорные произведения – скороговорки, небылицы. Особенности скороговорок, их роль в речи. Игра со словом, «перевёртыш событий» как основа построения небылиц. Ритм и счёт – основные средства выразительности и построения считалки. Народные песни, их особенности. Загадка как жанр фольклора, тематические группы загадок. Сказка – выражение народной мудрости, нравственная идея фольклорных сказок. Особенности сказок разного вида (о животных, бытовые, волшебные). Особенности сказок о животных: сказки народов России. Бытовая сказка: герои, место действия, особенности построения и языка. Диалог в сказке. Понятие о волшебной сказке (общее представление): наличие присказки, постоянные эпитеты, волшебные герои. Фольклорные произведения народов России: отражение в сказках народного быта и культуры.

Произведения для чтения: потешки, считалки, пословицы, скороговорки, загадки, народные песни, русская народная сказка «Каша из топора», русская народная сказка «У страха глаза велики», русская народная сказка «Зимовье зверей», русская народная сказка «Снегурочка», сказки народов России (1-2 произведения) и другие.

Звуки и краски родной природы в разные времена года. Тема природы в разные времена года (осень, зима, весна, лето) в произведениях литературы (по выбору, не менее пяти авторов). Эстетическое восприятие явлений природы (звуки, краски времён года). Средства выразительности при описании природы: сравнение и эпитет. Настроение, которое создаёт пейзажная лирика. Иллюстрация как отражение эмоционального отклика на произведение. Отражение темы «Времена года» в картинах художников (на примере пейзажей И. И. Левитана, В. Д. Поленова, А. И. Куинджи,

И. И. Шишкина и др.) и музыкальных произведениях (например, произведения П. И. Чайковского, А. Вивальди и др.).

Произведения для чтения: А.С. Пушкин «Уж небо осенью дышало…», «Вот север, тучи нагоняя…», А.А. Плещеев «Осень», А.К. Толстой «Осень. Обсыпается наш сад…», М.М. Пришвин «Осеннее утро», Г.А. Скребицкий «Четыре художника», Ф.И. Тютчев «Чародейкою Зимою», «Зима недаром злится», И.С. Соколов-Микитов «Зима в лесу», С.А. Есенин «Поёт зима – аукает…», И.З. Суриков «Лето» и другие.

О детях и дружбе. Круг чтения: тема дружбы в художественном произведении (расширение круга чтения: не менее четырёх произведений Н.Н. Носова, В.А. Осеевой, В.Ю. Драгунского, В.В. Лунина и др.). Отражение в произведениях нравственно-этических понятий: дружба, терпение, уважение, помощь друг другу. Главная мысль произведения. Герой произведения (введение понятия «главный герой»), его характеристика (портрет), оценка поступков.

Произведения для чтения: Л.Н. Толстой «Филиппок», Е.А. Пермяк «Две пословицы», Ю.И. Ермолаев «Два пирожных», В.А. Осеева «Синие листья», Н.Н. Носов «На горке», «Заплатка», А.Л. Барто «Катя», В.В. Лунин «Я и Вовка», В.Ю. Драгунский «Тайное становится явным» и другие (по выбору).

Мир сказок. Фольклорная (народная) и литературная (авторская) сказка: «бродячие» сюжеты (произведения по выбору, не менее четырёх). Фольклорная основа авторских сказок: сравнение сюжетов, героев, особенностей языка. Составление плана произведения: части текста, их главные темы. Иллюстрации, их значение в раскрытии содержания произведения.

Произведения для чтения: народная сказка «Золотая рыбка», А.С. Пушкин «Сказка о рыбаке и рыбке», народная сказка «Морозко», В.Ф. Одоевский «Мороз Иванович», В.И. Даль «Девочка Снегурочка» и другие.

О братьях наших меньших. Жанровое многообразие произведений о животных (песни, загадки, сказки, басни, рассказы, стихотворения; произведения по выбору, не менее пяти авторов). Дружба людей и животных – тема литературы (произведения Е. И. Чарушина, В. В. Бианки, С. В. Михалкова, Б. С. Житкова, М. М. Пришвина и др.). Отражение образов животных в фольклоре (русские народные песни, загадки, сказки). Герои стихотворных и прозаических произведений о животных. Описание животных в художественном и научно-познавательном тексте. Нравственно-этические понятия: отношение человека к животным (любовь и забота). Особенности басни как жанра литературы, прозаические и стихотворные басни (на примере произведений И. А. Крылова, Л. Н. Толстого). Мораль басни как нравственный урок (поучение). Знакомство с художниками-иллюстраторами, анималистами (без использования термина): Е. И. Чарушин, В. В. Бианки.

Произведения для чтения: И.А. Крылов «Лебедь, Щука и Рак», Л.Н. Толстой «Лев и мышь», М.М. Пришвин «Ребята и утята», Б.С. Житков «Храбрый утёнок», В.Д. Берестов «Кошкин щенок», В.В. Бианки «Музыкант», Е.И. Чарушин «Страшный рассказ», С.В. Михалков «Мой щенок» и другие (по выбору).

О наших близких, о семье. Тема семьи, детства, взаимоотношений взрослых и детей в творчестве писателей и фольклорных произведениях (по выбору). Отражение нравственных семейных ценностей в произведениях о семье: любовь и сопереживание, уважение и внимание к старшему поколению, радость общения и защищённость в семье. Тема художественных произведений: Международный женский день, День Победы.

Произведения для чтения: Л.Н. Толстой «Отец и сыновья», А.А. Плещеев «Песня матери», В.А. Осеева «Сыновья», С.В. Михалков «Быль для детей», С.А. Баруздин «Салют» и другое (по выбору).

Зарубежная литература. Круг чтения: литературная (авторская) сказка (не менее двух произведений): зарубежные писатели-сказочники (Ш. Перро, Х.-К. Андерсен и др.). Характеристика авторской сказки: герои, особенности построения и языка. Сходство тем и сюжетов сказок разных народов. Составление плана художественного произведения: части текста, их главные темы. Иллюстрации, их значение в раскрытии содержания произведения.

Произведения для чтения: Ш. Перро «Кот в сапогах», Х.-К. Андерсен «Пятеро из одного стручка» и другие (по выбору).

Библиографическая культура (работа с детской книгой и справочной литературой). Книга как источник необходимых знаний. Элементы книги: содержание или оглавление, аннотация, иллюстрация. Выбор книг на основе рекомендательного списка, тематические картотеки библиотеки. Книга учебная, художественная, справочная.

Изучение литературного чтения во 2 классе способствует освоению на пропедевтическом уровне ряда универсальных учебных действий: познавательных универсальных учебных действий, коммуникативных универсальных учебных действий, регулятивных универсальных учебных действий, совместной деятельности.

Базовые логические и исследовательские действия как часть познавательных универсальных учебных действий способствуют формированию умений:

- читать вслух целыми словами без пропусков и перестановок букв и слогов доступные по восприятию и небольшие по объёму прозаические и стихотворные произведения (без отметочного оценивания);
- сравнивать и группировать различные произведения по теме (о Родине,
- о родной природе, о детях, о животных, о семье, о чудесах и превращениях),
- по жанрам (произведения устного народного творчества, сказка (фольклорная
- и литературная), рассказ, басня, стихотворение);
- характеризовать (кратко) особенности жанров (произведения устного народного творчества, литературная сказка, рассказ, басня, стихотворение);
- анализировать текст сказки, рассказа, басни: определять тему, главную мысль произведения, находить в тексте слова, подтверждающие характеристику героя, оценивать его поступки, сравнивать героев по предложенному алгоритму, устанавливать последовательность событий (действий) в сказке и рассказе;
- анализировать текст стихотворения: называть особенности жанра (ритм, рифма), находить в тексте сравнения, эпитеты, слова в переносном значении, объяснять значение незнакомого слова с опорой на контекст и по словарю.

Работа с информацией как часть познавательных универсальных учебных действий способствует формированию умений:

- соотносить иллюстрации с текстом произведения;
- ориентироваться в содержании книги, каталоге, выбирать книгу по автору, каталогу на основе рекомендованного списка;
- по информации, представленной в оглавлении, в иллюстрациях предполагать тему и содержание книги;
- пользоваться словарями для уточнения значения незнакомого слова.

Коммуникативные универсальные учебные действия способствуют формированию умений:

- участвовать в диалоге: отвечать на вопросы, кратко объяснять свои ответы, дополнять ответы других участников, составлять свои вопросы и высказывания
- на заданную тему;
- пересказывать подробно и выборочно прочитанное произведение;
- обсуждать (в парах, группах) содержание текста, формулировать (устно) простые выводы на основе прочитанного (прослушанного) произведения;
- описывать (устно) картины природы;
- сочинять по аналогии с прочитанным загадки, рассказы, небольшие сказки;
- участвовать в инсценировках и драматизации отрывков из художественных произведений.

Регулятивные универсальные учебные действия способствуют формированию умений:

- оценивать своё эмоциональное состояние, возникшее при прочтении (слушании) произведения;
- удерживать в памяти последовательность событий прослушанного (прочитанного) текста;
- контролировать выполнение поставленной учебной задачи при чтении

- (слушании) произведения;
- проверять (по образцу) выполнение поставленной учебной задачи.

Совместная деятельность способствует формированию умений:

- выбирать себе партнёров по совместной деятельности;
- распределять работу, договариваться, приходить к общему решению, отвечать за общий результат работы.

3 КЛАСС

О Родине и её истории. Любовь к Родине и её история – важные темы произведений литературы (произведения одного-двух авторов по выбору). Чувство любви к Родине, сопричастность к прошлому и настоящему своей страны и родного края – главные идеи, нравственные ценности, выраженные в произведениях о Родине. Образ Родины в стихотворных и прозаических произведениях писателей и поэтов XIX и XX веков. Осознание нравственно-этических понятий: любовь к родной стороне, малой родине, гордость за красоту и величие своей Отчизны. Роль и особенности заголовка произведения. Репродукции картин как иллюстрации к произведениям о Родине. Использование средств выразительности при чтении вслух: интонация, темп, ритм, логические ударения.

Произведения для чтения: К.Д. Ушинский «Наше отечество», М.М. Пришвин «Моя Родина», С.А. Васильев «Россия», Н.П. Кончаловская «Наша древняя столица» (отрывки) и другое (по выбору).

Фольклор (устное народное творчество). Круг чтения: малые жанры фольклора (пословицы, потешки, считалки, небылицы, скороговорки, загадки, по выбору). Знакомство с видами загадок. Пословицы народов России (значение, характеристика, нравственная основа). Книги и словари, созданные В. И. Далем. Активный словарь устной речи: использование образных слов, пословиц и поговорок, крылатых выражений. Нравственные ценности в фольклорных произведениях народов России.

Фольклорная сказка как отражение общечеловеческих ценностей и нравственных правил. Виды сказок (о животных, бытовые, волшебные). Художественные особенности сказок: построение (композиция), язык (лексика). Характеристика героя, волшебные помощники, иллюстрация как отражение сюжета волшебной сказки (картины В. М. Васнецова, И. Я. Билибина и др.). Отражение в сказках народного быта и культуры. Составление плана сказки.

Круг чтения: народная песня. Чувства, которые рождают песни, темы песен. Описание картин природы как способ рассказать в песне о родной земле. Былина как народный песенный сказ о важном историческом событии. Фольклорные особенности жанра былин: язык (напевность исполнения, выразительность), характеристика главного героя (где жил, чем занимался, какими качествами обладал). Характеристика былин как героического песенного сказа, их особенности (тема, язык). Язык былин, устаревшие слова, их место в былине и представление в современной лексике. Репродукции картин как иллюстрации к эпизодам фольклорного произведения.

Произведения для чтения: малые жанры фольклора, русская народная сказка «Иван-царевич и серый волк», былина об Илье Муромце и другие (по выбору).

Творчество А. С. Пушкина. А. С. Пушкин – великий русский поэт. Лирические произведения А. С. Пушкина: средства художественной выразительности (сравнение, эпитет); рифма, ритм. Литературные сказки А. С. Пушкина в стихах («Сказка о царе Салтане, о сыне его славном и могучем богатыре князе Гвидоне Салтановиче и о прекрасной царевне Лебеди» и другие по выбору). Нравственный смысл произведения, структура сказочного текста, особенности сюжета, приём повтора как основа изменения сюжета. Связь пушкинских сказок с фольклорными. Положительные и отрицательные герои, волшебные помощники, язык авторской сказки. И. Я. Билибин – иллюстратор сказок А. С. Пушкина.

Произведения для чтения: А.С. Пушкин «Сказка о царе Салтане, о сыне его славном и могучем богатыре князе Гвидоне Салтановиче и о прекрасной царевне Лебеди», «В тот год осенняя погода…», «Опрятней модного паркета…» и другие (по выбору).

Творчество И. А. Крылова. Басня – произведение-поучение, которое помогает увидеть свои и чужие недостатки. Иносказание в баснях И. А. Крылов – великий русский баснописец. Басни И. А. Крылова (не менее двух): назначение, темы и герои, особенности языка. Явная и скрытая мораль басен. Использование крылатых выражений в речи.

Произведения для чтения: И.А. Крылов «Ворона и Лисица», «Лисица и виноград», «Мартышка и очки» и другие (по выбору).

Картины природы в произведениях поэтов и писателей XIX–XX веков. Лирические произведения как способ передачи чувств людей, автора. Картины природы в произведениях поэтов и писателей (не менее пяти авторов по выбору): Ф. И. Тютчева, А. А. Фета, А. Н. Майкова, Н. А. Некрасова, А. А. Блока, И. А. Бунина, С. А. Есенина, А. П. Чехова, К. Г. Паустовского и др. Чувства, вызываемые лирическими произведениями. Средства выразительности в произведениях лирики: эпитеты, синонимы, антонимы, сравнения. Звукопись, её выразительное значение Олицетворение как одно из средств выразительности лирического произведения. Живописные полотна как иллюстрация к лирическому произведению: пейзаж. Сравнение средств создания пейзажа в тексте-описании (эпитеты, сравнения, олицетворения), в изобразительном искусстве (цвет, композиция), в произведениях музыкального искусства (тон, темп, мелодия).

Произведения для чтения: Ф.И. Тютчев «Есть в осени первоначальной…», А.А. Фет «Кот поёт, глаза прищуря», «Мама! Глянь-ка из окошка…», А.Н. Майков «Осень», С.А. Есенин «Берёза», Н.А. Некрасов «Железная дорога» (отрывок), А.А. Блок «Ворона», И.А. Бунин «Первый снег» и другие (по выбору).

Творчество Л. Н. Толстого. Жанровое многообразие произведений Л. Н. Толстого: сказки, рассказы, басни, быль (не менее трёх произведений). Рассказ как повествование: связь содержания с реальным событием. Структурные части произведения (композиция): начало, завязка действия, кульминация, развязка. Эпизод как часть рассказа. Различные виды планов. Сюжет рассказа: основные события, главные герои, действующие лица, различение рассказчика и автора произведения. Художественные особенности текста-описания, текста-рассуждения.

Произведения для чтения: Л.Н. Толстой «Лебеди», «Зайцы», «Прыжок», «Акула» и другие.

Литературная сказка. Литературная сказка русских писателей (не менее двух). Круг чтения: произведения В. М. Гаршина, М. Горького, И. С. Соколова-Микитова и др. Особенности авторских сказок (сюжет, язык, герои). Составление аннотации.

Произведения для чтения: В.М. Гаршин «Лягушка-путешественница», И.С. Соколов-Микитов «Листопадничек», М. Горький «Случай с Евсейкой» и другие (по выбору).

Произведения о взаимоотношениях человека и животных. Человек и его отношения с животными: верность, преданность, забота и любовь. Круг чтения: произведения Д. Н. Мамина-Сибиряка, К. Г. Паустовского, М. М. Пришвина, Б. С. Житкова. Особенности рассказа: тема, герои, реальность событий, композиция, объекты описания (портрет героя, описание интерьера).

Произведения для чтения: Б.С. Житков «Про обезьянку», К.Г. Паустовский «Барсучий нос», «Кот-ворюга», Д.Н. Мамин-Сибиряк «Приёмыш» и другое (по выбору).

Произведения о детях. Дети – герои произведений: раскрытие тем «Разные детские судьбы», «Дети на войне». Отличие автора от героя и рассказчика. Герой художественного произведения: время и место проживания, особенности внешнего вида и характера. Историческая обстановка как фон создания произведения: судьбы крестьянских детей, дети на войне (произведения по выбору двух-трёх авторов). Основные события сюжета, отношение к ним героев произведения. Оценка нравственных качеств, проявляющихся в военное время.

Произведения для чтения: Л. Пантелеев «На ялике», А. Гайдар «Тимур и его команда» (отрывки), Л. Кассиль и другие (по выбору).

Юмористические произведения. Комичность как основа сюжета. Герой юмористического произведения. Средства выразительности текста юмористического содержания: преувеличение. Авторы юмористических рассказов (не менее двух произведений): Н. Н. Носов, В.Ю. Драгунский, М. М. Зощенко и др.

Произведения для чтения: В.Ю. Драгунский «Денискины рассказы» (1-2 произведения), Н.Н. Носов «Весёлая семейка» (1-2 рассказа из цикла) и другие (по выбору).

Зарубежная литература. Круг чтения (произведения двух-трёх авторов по выбору): литературные сказки Ш. Перро, Х.-К. Андерсена, Р. Киплинга. Особенности авторских сказок (сюжет, язык, герои). Рассказы о животных зарубежных писателей. Известные переводчики зарубежной литературы: С. Я. Маршак, К. И. Чуковский, Б. В. Заходер.

Произведения для чтения: Х.-К. Андерсен «Гадкий утёнок», Ш. Перро «Подарок феи» и другие (по выбору).

Библиографическая культура (работа с детской книгой и справочной литературой). Ценность чтения художественной литературы и фольклора, осознание важности читательской деятельности. Использование с учётом учебных задач аппарата издания (обложка, оглавление, аннотация, предисловие, иллюстрации). Правила юного читателя. Книга как особый вид искусства. Общее представление о первых книгах на Руси, знакомство с рукописными книгами.

Изучение литературного чтения в 3 классе способствует освоению ряда универсальных учебных действий: познавательных универсальных учебных действий, коммуникативных универсальных учебных действий, регулятивных универсальных учебных действий, совместной деятельности.

Базовые логические и исследовательские действия как часть познавательных универсальных учебных действий способствуют формированию умений:

- читать доступные по восприятию и небольшие по объёму прозаические и стихотворные произведения (без отметочного оценивания);
- различать сказочные и реалистические, лирические и эпические, народные и авторские произведения;
- анализировать текст: обосновывать принадлежность к жанру, определять тему и главную мысль, делить текст на части, озаглавливать их, находить в тексте заданный эпизод, определять композицию произведения, характеризовать героя;
- конструировать план текста, дополнять и восстанавливать нарушенную последовательность;
- сравнивать произведения, относящиеся к одной теме, но разным жанрам; произведения одного жанра, но разной тематики;
- исследовать текст: находить описания в произведениях разных жанров (портрет, пейзаж, интерьер).

Работа с информацией как часть познавательных универсальных учебных действий способствуют формированию умений:

- сравнивать информацию словесную (текст), графическую или изобразительную (иллюстрация), звуковую (музыкальное произведение);
- подбирать иллюстрации к тексту, соотносить произведения литературы и изобразительного искусства по тематике, настроению, средствам выразительности;
- выбирать книгу в библиотеке в соответствии с учебной задачей; составлять аннотацию.

Коммуникативные универсальные учебные действия способствуют формированию умений:

- читать текст с разными интонациями, передавая своё отношение к событиям, героям произведения;
- формулировать вопросы по основным событиям текста;
- пересказывать текст (подробно, выборочно, с изменением лица);
- выразительно исполнять стихотворное произведение, создавая соответствующее настроение;
- сочинять простые истории (сказки, рассказы) по аналогии.

Регулятивные универсальные учебные способствуют формированию умений:

- принимать цель чтения, удерживать её в памяти, использовать в зависимости от учебной задачи вид чтения, контролировать реализацию поставленной задачи чтения;
- оценивать качество своего восприятия текста на слух;
- выполнять действия контроля (самоконтроля) и оценки процесса и результата деятельности, при необходимости вносить коррективы в выполняемые действия.

Совместная деятельность способствует формированию умений:

- участвовать в совместной деятельности: выполнять роли лидера, подчинённого, соблюдать равноправие и дружелюбие;
- в коллективной театрализованной деятельности читать по ролям, инсценировать (драматизировать) несложные произведения фольклора и художественной литературы; выбирать роль, договариваться о манере её исполнения в соответствии с общим замыслом;
- осуществлять взаимопомощь, проявлять ответственность при выполнении своей части работы, оценивать свой вклад в общее дело.

4 КЛАСС

О Родине, героические страницы истории. Наше Отечество, образ родной земли в стихотворных и прозаических произведениях писателей и поэтов XIX и XX веков (по выбору, не менее четырёх, например произведения С. Т. Романовского, А. Т. Твардовского, С. Д. Дрожжина, В. М. Пескова и др.). Представление о проявлении любви к родной земле в литературе разных народов (на примере писателей родного края, представителей разных народов России). Страницы истории России, великие люди и события: образы Александра Невского, Михаила Кутузова и других выдающихся защитников Отечества в литературе для детей. Отражение нравственной идеи: любовь к Родине. Героическое прошлое России, тема Великой Отечественной войны в произведениях литературы (на примере рассказов Л. А. Кассиля, С. П. Алексеева). Осознание понятия: поступок, подвиг.

Круг чтения: народная и авторская песня: понятие исторической песни, знакомство с песнями на тему Великой Отечественной войны (2-3 произведения по выбору).

Произведения для чтения: С.Д. Дрожжин «Родине», В.М. Песков «Родине», А.Т. Твардовский «О Родине большой и малой» (отрывок), С.Т. Романовский «Ледовое побоище», С.П. Алексеев (1-2 рассказа военно-исторической тематики) и другие (по выбору).

Фольклор (устное народное творчество). Фольклор как народная духовная культура (произведения по выбору). Многообразие видов фольклора: словесный, музыкальный, обрядовый (календарный). Культурное значение фольклора для появления художественной литературы. Малые жанры фольклора (назначение, сравнение, классификация). Собиратели фольклора (А. Н. Афанасьев, В. И. Даль). Виды сказок: о животных, бытовые, волшебные. Отражение в произведениях фольклора нравственных ценностей, быта и культуры народов мира. Сходство фольклорных произведений разных народов по тематике, художественным образам и форме («бродячие» сюжеты).

Круг чтения: былина как эпическая песня о героическом событии. Герой былины – защитник страны. Образы русских богатырей: Ильи Муромца, Алёши Поповича, Добрыни Никитича, Никиты Кожемяки (где жил, чем занимался, какими качествами обладал). Средства художественной выразительности в былине: устойчивые выражения, повторы, гипербола. Устаревшие слова, их место в былине и представление в современной лексике. Народные былинно-сказочные темы в творчестве художника В. М. Васнецова.

Произведения для чтения: произведения малых жанров фольклора, народные сказки (2-3 сказки по выбору), сказки народов России (2-3 сказки по выбору), былины из цикла об Илье Муромце, Алёше Поповиче, Добрыне Никитиче (1-2 по выбору).

Творчество А. С. Пушкина. Картины природы в лирических произведениях А. С. Пушкина. Средства художественной выразительности в стихотворном произведении (сравнение, эпитет, олицетворение). Литературные сказки А. С. Пушкина в стихах: «Сказка о мёртвой царевне и о семи богатырях». Фольклорная основа авторской сказки. Положительные и отрицательные герои, волшебные помощники, язык авторской сказки.

Произведения для чтения: А.С. Пушкин «Сказка о мёртвой царевне и о семи богатырях», «Няне», «Осень» (отрывки), «Зимняя дорога» и другие.

Творчество И. А. Крылова. Представление о басне как лиро-эпическом жанре. Круг чтения: басни на примере произведений И. А. Крылова, И. И. Хемницера, Л. Н. Толстого, С. В. Михалкова. Басни стихотворные и прозаические (не менее трёх). Развитие событий в басне, её герои (положительные, отрицательные). Аллегория в баснях. Сравнение басен: назначение, темы и герои, особенности языка.

Произведения для чтения: Крылов И.А. «Стрекоза и муравей», «Квартет», И.И. Хемницер «Стрекоза», Л.Н. Толстой «Стрекоза и муравьи» и другие.

Творчество М. Ю. Лермонтова. Круг чтения: лирические произведения М. Ю. Лермонтова (не менее трёх). Средства художественной выразительности (сравнение, эпитет, олицетворение); рифма, ритм. Метафора как «свёрнутое» сравнение. Строфа как элемент композиции стихотворения. Переносное значение слов в метафоре. Метафора в стихотворениях М. Ю. Лермонтова.

Произведения для чтения: М.Ю. Лермонтов «Утёс», «Парус», «Москва, Москва! …Люблю тебя как сын…» и другие.

Литературная сказка. Тематика авторских стихотворных сказок (две-три по выбору). Герои литературных сказок (произведения П. П. Ершова, П. П. Бажова, С. Т. Аксакова, С. Я. Маршака и др.). Связь литературной сказки с фольклорной: народная речь – особенность авторской сказки. Иллюстрации в сказке: назначение, особенности.

Произведения для чтения: П.П. Бажов «Серебряное копытце», П.П. Ершов «Конёк-Горбунок», С.Т. Аксаков «Аленький цветочек» и другие.

Картины природы в творчестве поэтов и писателей XIX– XX веков. Лирика, лирические произведения как описание в стихотворной форме чувств поэта, связанных с наблюдениями, описаниями природы. Круг чтения: лирические произведения поэтов и писателей (не менее пяти авторов по выбору): В. А. Жуковский, И.С. Никитин, Е. А. Баратынский, Ф. И. Тютчев, А. А. Фет, Н. А. Некрасов, И. А. Бунин, А. А. Блок, К. Д. Бальмонт и др. Темы стихотворных произведений, герой лирического произведения. Авторские приёмы создания художественного образа в лирике. Средства выразительности в произведениях лирики: эпитеты, синонимы, антонимы, сравнения, олицетворения, метафоры. Репродукция картины как иллюстрация к лирическому произведению.

Произведения для чтения: В.А. Жуковский «Загадка», И.С. Никитин «В синем небе плывут над полями…», Ф.И. Тютчев «Как неожиданно и ярко», А.А. Фет «Весенний дождь», Е.А. Баратынский «Весна, весна! Как воздух чист», И.А. Бунин «Листопад» (отрывки) и другие (по выбору).

Творчество Л. Н. Толстого. Круг чтения (не менее трёх произведений): рассказ (художественный и научно-познавательный), сказки, басни, быль. Повесть как эпический жанр (общее представление). Значение реальных жизненных ситуаций в создании рассказа, повести. Отрывки из автобиографической повести Л. Н. Толстого «Детство». Особенности художественного текста-описания: пейзаж, портрет героя, интерьер. Примеры текста-рассуждения в рассказах Л. Н. Толстого.

Произведения для чтения: Л.Н. Толстой «Детство» (отдельные главы), «Русак», «Черепаха» и другие (по выбору).

Произведения о животных и родной природе. Взаимоотношения человека и животных, защита и охрана природы – тема произведений литературы. Круг чтения (не менее трёх авторов): на примере произведений В. П. Астафьева, М. М. Пришвина, С.А. Есенина, А. И. Куприна, К. Г. Паустовского, Ю. И. Коваля и др.

Произведения для чтения: В.П. Астафьев «Капалуха», М.М. Пришвин «Выскочка», С.А. Есенин «Лебёдушка» и другие (по выбору).

Произведения о детях. Тематика произведений о детях, их жизни, играх и занятиях, взаимоотношениях со взрослыми и сверстниками (на примере произведений не менее трёх авторов) : А. П. Чехова, Н. Г. Гарина-Михайловского, М.М. Зощенко, К.Г.Паустовский, Б. С. Житкова, В. В.

Крапивина и др. Словесный портрет героя как его характеристика. Авторский способ выражения главной мысли. Основные события сюжета, отношение к ним героев.

Произведения для чтения: А.П. Чехов «Мальчики», Н.Г. Гарин-Михайловский «Детство Тёмы» (отдельные главы), М.М. Зощенко «О Лёньке и Миньке» (1-2 рассказа из цикла), К.Г. Паустовский «Корзина с еловыми шишками» и другие.

Пьеса. Знакомство с новым жанром – пьесой-сказкой. Пьеса – произведение литературы и театрального искусства (одна по выбору). Пьеса как жанр драматического произведения. Пьеса и сказка: драматическое и эпическое произведения. Авторские ремарки: назначение, содержание.

Произведения для чтения: С.Я. Маршак «Двенадцать месяцев» и другие.

Юмористические произведения. Круг чтения (не менее двух произведений по выбору): юмористические произведения на примере рассказов В. Ю. Драгунского, Н. Н. Носова, М. М. Зощенко, В. В. Голявкина. Герои юмористических произведений. Средства выразительности текста юмористического содержания: гипербола. Юмористические произведения в кино и театре.

Произведения для чтения: В.Ю. Драгунский «Денискины рассказы» (1-2 произведения по выбору), Н.Н. Носов «Витя Малеев в школе и дома» (отдельные главы) и другие.

Зарубежная литература. Расширение круга чтения произведений зарубежных писателей. Литературные сказки Х.-К. Андерсена, Ш. Перро, братьев Гримм и др. (по выбору). Приключенческая литература: произведения Дж. Свифта, Марка Твена.

Произведения для чтения: Х.-К. Андерсен «Дикие лебеди», «Русалочка», Дж. Свифт «Приключения Гулливера» (отдельные главы), Марк Твен «Том Сойер» (отдельные главы) и другие (по выбору).

Библиографическая культура (работа с детской книгой и справочной литературой). Польза чтения и книги: книга – друг и учитель. Правила читателя и способы выбора книги (тематический, систематический каталог). Виды информации в книге: научная, художественная (с опорой на внешние показатели книги), её справочно-иллюстративный материал. Очерк как повествование о реальном событии. Типы книг (изданий): книга-произведение, книга-сборник, собрание сочинений, периодическая печать, справочные издания. Работа с источниками периодической печати.

Изучение литературного чтения в 4 классе способствует освоению ряда универсальных учебных действий: познавательных универсальных учебных действий, коммуникативных универсальных учебных действий, регулятивных универсальных учебных действий, совместной деятельности.

Базовые логические и исследовательские действия как часть познавательных универсальных учебных действий способствуют формированию умений:

- читать вслух целыми словами без пропусков и перестановок букв и слогов доступные по восприятию и небольшие по объёму прозаические и стихотворные произведения (без отметочного оценивания);
- читать про себя (молча), оценивать своё чтение с точки зрения понимания и запоминания текста;
- анализировать текст: определять главную мысль, обосновывать принадлежность к жанру, определять тему и главную мысль, находить в тексте заданный эпизод, устанавливать взаимосвязь между событиями, эпизодами текста;
- характеризовать героя и давать оценку его поступкам;
- сравнивать героев одного произведения по предложенным критериям, самостоятельно выбирать критерий сопоставления героев, их поступков (по контрасту или аналогии);
- составлять план (вопросный, номинативный, цитатный) текста, дополнять и восстанавливать нарушенную последовательность;
- исследовать текст: находить средства художественной выразительности (сравнение, эпитет, олицетворение, метафора), описания в произведениях разных жанров (пейзаж, интерьер), выявлять особенности стихотворного текста (ритм, рифма, строфа).

Работа с информацией как часть познавательных универсальных учебных действий способствуют формированию умений:

- использовать справочную информацию для получения дополнительной информации в соответствии с учебной задачей;
- характеризовать книгу по её элементам (обложка, оглавление, аннотация, предисловие, иллюстрации, примечания и другое);
- выбирать книгу в библиотеке в соответствии с учебной задачей; составлять аннотацию.
- Коммуникативные универсальные учебные действия способствуют формированию умений:
- соблюдать правила речевого этикета в учебном диалоге, отвечать и задавать вопросы к учебным и художественным текстам;
- пересказывать текст в соответствии с учебной задачей;
- рассказывать о тематике детской литературы, о любимом писателе и его произведениях;
- оценивать мнение авторов о героях и своё отношение к ним;
- использовать элементы импровизации при исполнении фольклорных произведений;
- сочинять небольшие тексты повествовательного и описательного характера по наблюдениям, на заданную тему.

Регулятивные универсальные учебные способствуют формированию умений:

- понимать значение чтения для самообразования и саморазвития; самостоятельно организовывать читательскую деятельность во время досуга;
- определять цель выразительного исполнения и работы с текстом;
- оценивать выступление (своё и одноклассников) с точки зрения передачи настроения, особенностей произведения и героев;
- осуществлять контроль процесса и результата деятельности, устанавливать причины возникших ошибок и трудностей, проявлять способность предвидеть их в предстоящей работе.

Совместная деятельность способствует формированию умений:

- участвовать в театрализованной деятельности: инсценировании и драматизации (читать по ролям, разыгрывать сценки);
- соблюдать правила взаимодействия;
- ответственно относиться к своим обязанностям в процессе совместной деятельности, оценивать свой вклад в общее дело.

- **ПЛАНИРУЕМЫЕ ОБРАЗОВАТЕЛЬНЫЕ РЕЗУЛЬТАТЫ**

Изучение литературного чтения в 1-4 классах направлено на достижение обучающимися личностных, метапредметных и предметных результатов освоения учебного предмета.

ЛИЧНОСТНЫЕ РЕЗУЛЬТАТЫ

Личностные результаты освоения программы предмета «Литературное чтение» достигаются в процессе единства учебной и воспитательной деятельности, обеспечивающей позитивную динамику развития личности младшего школьника, ориентированную на процессы самопознания, саморазвития и самовоспитания. Личностные результаты освоения программы предмета «Литературное чтение» отражают освоение младшими школьниками социально значимых норм и отношений, развитие позитивного отношения обучающихся к общественным, традиционным,

социокультурным и духовно-нравственным ценностям, приобретение опыта применения сформированных представлений и отношений на практике.

Гражданско-патриотическое воспитание:

- становление ценностного отношения к своей Родине – России, малой родине, проявление интереса к изучению родного языка, истории и культуре Российской Федерации, понимание естественной связи прошлого и настоящего в культуре общества;
- осознание своей этнокультурной и российской гражданской идентичности, сопричастности к прошлому, настоящему и будущему своей страны и родного края, проявление уважения к традициям и культуре своего и других народов в процессе восприятия и анализа произведений выдающихся представителей русской литературы и творчества народов России;
- первоначальные представления о человеке как члене общества, о правах и ответственности, уважении и достоинстве человека, о нравственно-этических нормах поведения и правилах межличностных отношений.

Духовно-нравственное воспитание:

- освоение опыта человеческих взаимоотношений, признаки индивидуальности каждого человека, проявление сопереживания, уважения, любви, доброжелательности и других моральных качеств к родным, близким и чужим людям, независимо от их национальности, социального статуса, вероисповедания;
- осознание этических понятий, оценка поведения и поступков персонажей художественных произведений в ситуации нравственного выбора;
- выражение своего видения мира, индивидуальной позиции посредством накопления и систематизации литературных впечатлений, разнообразных по эмоциональной окраске;
- неприятие любых форм поведения, направленных на причинение физического и морального вреда другим людям

Эстетическое воспитание:

- проявление уважительного отношения и интереса к художественной культуре, к различным видам искусства, восприимчивость к разным видам искусства, традициям и творчеству своего и других народов, готовность выражать своё отношение в разных видах художественной деятельности;
- приобретение эстетического опыта слушания, чтения и эмоционально-эстетической оценки произведений фольклора и художественной литературы;
- понимание образного языка художественных произведений, выразительных средств, создающих художественный образ.

Трудовое воспитание:

- осознание ценности труда в жизни человека и общества, ответственное потребление и бережное отношение к результатам труда, навыки участия в различных видах трудовой деятельности, интерес к различным профессиям.

Экологическое воспитание:

- бережное отношение к природе, осознание проблем взаимоотношений человека и животных, отражённых в литературных произведениях;
- неприятие действий, приносящих ей вред.

Ценности научного познания:

- ориентация в деятельности на первоначальные представления о научной картине мира, понимание важности слова как средства создания словесно-художественного образа, способа выражения мыслей, чувств, идей автора;
- овладение смысловым чтением для решения различного уровня учебных и жизненных задач;
- потребность в самостоятельной читательской деятельности, саморазвитии средствами литературы, развитие познавательного интереса, активности, инициативности, любознательности и самостоятельности в познании произведений фольклора и художественной литературы, творчества писателей.

МЕТАПРЕДМЕТНЫЕ РЕЗУЛЬТАТЫ

В результате изучения предмета «Литературное чтение» в начальной школе у обучающихся будут сформированы познавательные универсальные учебные действия:

базовые логические действия:

- сравнивать произведения по теме, главной мысли (морали), жанру, соотносить произведение и его автора, устанавливать основания для сравнения произведений, устанавливать аналогии;
- объединять произведения по жанру, авторской принадлежности;
- определять существенный признак для классификации, классифицировать произведения по темам, жанрам и видам;
- находить закономерности и противоречия при анализе сюжета (композиции), восстанавливать нарушенную последовательность событий (сюжета), составлять аннотацию, отзыв по предложенному алгоритму;
- выявлять недостаток информации для решения учебной (практической) задачи на основе предложенного алгоритма;
- устанавливать причинно-следственные связи в сюжете фольклорного и художественного текста, при составлении плана, пересказе текста, характеристике поступков героев;

базовые исследовательские действия:

- определять разрыв между реальным и желательным состоянием объекта (ситуации) на основе предложенных учителем вопросов;
- формулировать с помощью учителя цель, планировать изменения объекта, ситуации;
- сравнивать несколько вариантов решения задачи, выбирать наиболее подходящий (на основе предложенных критериев);
- проводить по предложенному плану опыт, несложное исследование по установлению особенностей объекта изучения и связей между объектами (часть – целое, причина – следствие);
- формулировать выводы и подкреплять их доказательствами на основе результатов проведённого наблюдения (опыта, классификации, сравнения, исследования);
- прогнозировать возможное развитие процессов, событий и их последствия в аналогичных или сходных ситуациях;

работа с информацией:

- выбирать источник получения информации;
- согласно заданному алгоритму находить в предложенном источнике информацию, представленную в явном виде;
- распознавать достоверную и недостоверную информацию самостоятельно или на основании предложенного учителем способа её проверки;
- соблюдать с помощью взрослых (учителей, родителей (законных представителей) правила информационной безопасности при поиске информации в сети Интернет;
- анализировать и создавать текстовую, видео, графическую, звуковую информацию в соответствии с учебной задачей;
- самостоятельно создавать схемы, таблицы для представления информации.

К концу обучения в начальной школе у обучающегося формируются **коммуникативные** универсальные учебные действия:

общение:

- воспринимать и формулировать суждения, выражать эмоции в соответствии с целями и условиями общения в знакомой среде;
- проявлять уважительное отношение к собеседнику, соблюдать правила ведения диалога и дискуссии;
- признавать возможность существования разных точек зрения;
- корректно и аргументированно высказывать своё мнение;
- строить речевое высказывание в соответствии с поставленной задачей;

- создавать устные и письменные тексты (описание, рассуждение, повествование);
- готовить небольшие публичные выступления;
- подбирать иллюстративный материал (рисунки, фото, плакаты) к тексту выступления.

К концу обучения в начальной школе у обучающегося формируются **регулятивные** универсальные учебные действия:

самоорганизация:

- планировать действия по решению учебной задачи для получения результата;
- выстраивать последовательность выбранных действий;

самоконтроль:

- устанавливать причины успеха/неудач учебной деятельности;
- корректировать свои учебные действия для преодоления ошибок.

Совместная деятельность:

- формулировать краткосрочные и долгосрочные цели (индивидуальные с учётом участия в коллективных задачах) в стандартной (типовой) ситуации на основе предложенного формата планирования, распределения промежуточных шагов и сроков;
- принимать цель совместной деятельности, коллективно строить действия по её достижению: распределять роли, договариваться, обсуждать процесс и результат совместной работы;
- проявлять готовность руководить, выполнять поручения, подчиняться;
- ответственно выполнять свою часть работы;
- оценивать свой вклад в общий результат;
- выполнять совместные проектные задания с опорой на предложенные образцы.

ПРЕДМЕТНЫЕ РЕЗУЛЬТАТЫ

Предметные результаты освоения программы начального общего образования по учебному предмету «Литературное чтение» отражают специфику содержания предметной области, ориентированы на применение знаний, умений и навыков обучающимися в различных учебных ситуациях и жизненных условиях и представлены по годам обучения.

1 КЛАСС

- понимать ценность чтения для решения учебных задач и применения в различных жизненных ситуациях: отвечать на вопрос о важности чтения для личного развития, находить в художественных произведениях отражение нравственных ценностей, традиций, быта разных народов;
- владеть техникой слогового плавного чтения с переходом на чтение целыми словами, читать осознанно вслух целыми словами без пропусков и перестановок букв и слогов доступные для восприятия и небольшие по объёму произведения в темпе не менее 30 слов в минуту (без отметочного оценивания);
- читать наизусть с соблюдением орфоэпических и пунктуационных норм не менее 2 стихотворений о Родине, о детях, о семье, о родной природе в разные времена года;
- различать прозаическую (нестихотворную) и стихотворную речь;
- различать и называть отдельные жанры фольклора (устного народного творчества) и художественной литературы (загадки, пословицы, потешки, сказки (фольклорные и литературные), рассказы, стихотворения);
- понимать содержание прослушанного/прочитанного произведения: отвечать на вопросы по фактическому содержанию произведения;
- владеть элементарными умениями анализа текста прослушанного/прочитанного произведения: определять последовательность событий в произведении, характеризовать поступки (положительные или отрицательные) героя, объяснять значение незнакомого слова с использованием словаря;

- участвовать в обсуждении прослушанного/прочитанного произведения: отвечать на вопросы о впечатлении от произведения, использовать в беседе изученные литературные понятия (автор, герой, тема, идея, заголовок, содержание произведения), подтверждать свой ответ примерами из текста;
- пересказывать (устно) содержание произведения с соблюдением последовательности событий, с опорой на предложенные ключевые слова, вопросы, рисунки, предложенный план;
- читать по ролям с соблюдением норм произношения, расстановки ударения;
- составлять высказывания по содержанию произведения (не менее 3 предложений) по заданному алгоритму;
- сочинять небольшие тексты по предложенному началу и др. (не менее 3 предложений);
- ориентироваться в книге/учебнике по обложке, оглавлению, иллюстрациям;
- выбирать книги для самостоятельного чтения по совету взрослого и с учётом рекомендательного списка, рассказывать о прочитанной книге по предложенному алгоритму;
- обращаться к справочной литературе для получения дополнительной информации в соответствии с учебной задачей.

2 КЛАСС

- объяснять важность чтения для решения учебных задач и применения в различных жизненных ситуациях: переходить от чтения вслух к чтению про себя в соответствии с учебной задачей, обращаться к разным видам чтения (изучающее, ознакомительное, поисковое выборочное, просмотровое выборочное), находить в фольклоре и литературных произведениях отражение нравственных ценностей, традиций, быта, культуры разных народов, ориентироваться в нравственно-этических понятиях в контексте изученных произведений;
- читать вслух целыми словами без пропусков и перестановок букв и слогов доступные по восприятию и небольшие по объёму прозаические и стихотворные произведения в темпе не менее 40 слов в минуту (без отметочного оценивания);
- читать наизусть с соблюдением орфоэпических и пунктуационных норм не менее 3 стихотворений о Родине, о детях, о семье, о родной природе в разные времена года;
- различать прозаическую и стихотворную речь: называть особенности стихотворного произведения (ритм, рифма);
- понимать содержание, смысл прослушанного/прочитанного произведения: отвечать и формулировать вопросы по фактическому содержанию произведения;
- различать и называть отдельные жанры фольклора (считалки, загадки, пословицы, потешки, небылицы, народные песни, скороговорки, сказки о животных, бытовые и волшебные) и художественной литературы (литературные сказки, рассказы, стихотворения, басни);
- владеть элементарными умениями анализа и интерпретации текста: определять тему и главную мысль, воспроизводить последовательность событий в тексте произведения, составлять план текста (вопросный, номинативный);
- описывать характер героя, находить в тексте средства изображения (портрет) героя и выражения его чувств, оценивать поступки героев произведения, устанавливать взаимосвязь между характером героя и его поступками, сравнивать героев одного произведения по предложенным критериям, характеризовать отношение автора к героям, его поступкам;
- объяснять значение незнакомого слова с опорой на контекст и с использованием словаря; находить в тексте примеры использования слов в прямом и переносном значении;
- осознанно применять для анализа текста изученные понятия (автор, литературный герой, тема, идея, заголовок, содержание произведения, сравнение, эпитет);
- участвовать в обсуждении прослушанного/прочитанного произведения: понимать жанровую принадлежность произведения, формулировать устно простые выводы, подтверждать свой ответ примерами из текста;
- пересказывать (устно) содержание произведения подробно, выборочно, от лица героя, от третьего лица;
- читать по ролям с соблюдением норм произношения, расстановки ударения, инсценировать небольшие эпизоды из произведения;
- составлять высказывания на заданную тему по содержанию произведения (не менее 5 предложений);
- сочинять по аналогии с прочитанным загадки, небольшие сказки, рассказы;
- ориентироваться в книге/учебнике по обложке, оглавлению, аннотации, иллюстрациям, предисловию, условным обозначениям;

- выбирать книги для самостоятельного чтения с учётом рекомендательного списка, используя картотеки, рассказывать о прочитанной книге;
- использовать справочную литературу для получения дополнительной информации в соответствии с учебной задачей.

3 КЛАСС

- отвечать на вопрос о культурной значимости устного народного творчества и художественной литературы, находить в фольклоре и литературных произведениях отражение нравственных ценностей, традиций, быта, культуры разных народов, ориентироваться в нравственно-этических понятиях в контексте изученных произведений;
- читать вслух и про себя в соответствии с учебной задачей, использовать разные виды чтения (изучающее, ознакомительное, поисковое выборочное, просмотровое выборочное);
- читать вслух целыми словами без пропусков и перестановок букв и слогов доступные по восприятию и небольшие по объёму прозаические и стихотворные произведения в темпе не менее 60 слов в минуту (без отметочного оценивания);
- читать наизусть не менее 4 стихотворений в соответствии с изученной тематикой произведений;
- различать художественные произведения и познавательные тексты;
- различать прозаическую и стихотворную речь: называть особенности стихотворного произведения (ритм, рифма, строфа), отличать лирическое произведение от эпического;
- понимать жанровую принадлежность, содержание, смысл прослушанного/прочитанного произведения: отвечать и формулировать вопросы к учебным и художественным текстам;
- различать и называть отдельные жанры фольклора (считалки, загадки, пословицы, потешки, небылицы, народные песни, скороговорки, сказки о животных, бытовые и волшебные) и художественной литературы (литературные сказки, рассказы, стихотворения, басни), приводить примеры произведений фольклора разных народов России;
- владеть элементарными умениями анализа и интерпретации текста: формулировать тему и главную мысль, определять последовательность событий в тексте произведения, выявлять связь событий, эпизодов текста; составлять план текста (вопросный, номинативный, цитатный);
- характеризовать героев, описывать характер героя, давать оценку поступкам героев, составлять портретные характеристики персонажей; выявлять взаимосвязь между поступками, мыслями, чувствами героев, сравнивать героев одного произведения и сопоставлять их поступки по предложенным критериям (по аналогии или по контрасту);
- отличать автора произведения от героя и рассказчика, характеризовать отношение автора к героям, поступкам, описанной картине, находить в тексте средства изображения героев (портрет), описание пейзажа и интерьера;
- объяснять значение незнакомого слова с опорой на контекст и с использованием словаря; находить в тексте примеры использования слов в прямом и переносном значении, средств художественной выразительности (сравнение, эпитет, олицетворение);
- осознанно применять изученные понятия (автор, мораль басни, литературный герой, персонаж, характер, тема, идея, заголовок, содержание произведения, эпизод, смысловые части, композиция, сравнение, эпитет, олицетворение);
- участвовать в обсуждении прослушанного/прочитанного произведения: строить монологическое и диалогическое высказывание с соблюдением орфоэпических и пунктуационных норм, устно и письменно формулировать простые выводы, подтверждать свой ответ примерами из текста; использовать в беседе изученные литературные понятия;
- пересказывать произведение (устно) подробно, выборочно, сжато (кратко), от лица героя, с изменением лица рассказчика, от третьего лица;
- при анализе и интерпретации текста использовать разные типы речи (повествование, описание, рассуждение) с учётом специфики учебного и художественного текстов;
- читать по ролям с соблюдением норм произношения, инсценировать небольшие эпизоды из произведения;
- составлять устные и письменные высказывания на основе прочитанного/прослушанного текста на заданную тему по содержанию произведения (не менее 8 предложений), корректировать собственный письменный текст;
- составлять краткий отзыв о прочитанном произведении по заданному алгоритму;
- сочинять тексты, используя аналогии, иллюстрации, придумывать продолжение прочитанного произведения;

- использовать в соответствии с учебной задачей аппарат издания (обложку, оглавление, аннотацию, иллюстрации, предисловие, приложения, сноски, примечания);
- выбирать книги для самостоятельного чтения с учётом рекомендательного списка, используя картотеки, рассказывать о прочитанной книге;
- использовать справочные издания, в том числе верифицированные электронные образовательные и информационные ресурсы, включённые в федеральный перечень.

4 КЛАСС

- осознавать значимость художественной литературы и фольклора для всестороннего развития личности человека, находить в произведениях отражение нравственных ценностей, фактов бытовой и духовной культуры народов России и мира, ориентироваться в нравственно-этических понятиях в контексте изученных произведений;
- демонстрировать интерес и положительную мотивацию к систематическому чтению и слушанию художественной литературы и произведений устного народного творчества: формировать собственный круг чтения;
- читать вслух и про себя в соответствии с учебной задачей, использовать разные виды чтения (изучающее, ознакомительное, поисковое выборочное, просмотровое выборочное);
- читать вслух целыми словами без пропусков и перестановок букв и слогов доступные по восприятию и небольшие по объёму прозаические и стихотворные произведения в темпе не менее 80 слов в минуту (без отметочного оценивания);
- читать наизусть не менее 5 стихотворений в соответствии с изученной тематикой произведений;
- различать художественные произведения и познавательные тексты;
- различать прозаическую и стихотворную речь: называть особенности стихотворного произведения (ритм, рифма, строфа), отличать лирическое произведение от эпического;
- понимать жанровую принадлежность, содержание, смысл прослушанного/прочитанного произведения: отвечать и формулировать вопросы (в том числе проблемные) к познавательным, учебным и художественным текстам;
- различать и называть отдельные жанры фольклора (считалки, загадки, пословицы, потешки, небылицы, народные песни, скороговорки, сказки о животных, бытовые и волшебные), приводить примеры произведений фольклора разных народов России;
- соотносить читаемый текст с жанром художественной литературы (литературные сказки, рассказы, стихотворения, басни), приводить примеры разных жанров литературы России и стран мира;
- владеть элементарными умениями анализа и интерпретации текста: определять тему и главную мысль, последовательность событий в тексте произведения, выявлять связь событий, эпизодов текста;
- характеризовать героев, давать оценку их поступкам, составлять портретные характеристики персонажей, выявлять взаимосвязь между поступками и мыслями, чувствами героев, сравнивать героев одного произведения по самостоятельно выбранному критерию (по аналогии или по контрасту), характеризовать собственное отношение к героям, поступкам; находить в тексте средства изображения героев (портрет) и выражения их чувств, описание пейзажа и интерьера, устанавливать причинно-следственные связи событий, явлений, поступков героев;
- объяснять значение незнакомого слова с опорой на контекст и с использованием словаря; находить в тексте примеры использования слов в прямом и переносном значении, средства художественной выразительности (сравнение, эпитет, олицетворение, метафора);
- осознанно применять изученные понятия (автор, мораль басни, литературный герой, персонаж, характер, тема, идея, заголовок, содержание произведения, эпизод, смысловые части, композиция, сравнение, эпитет, олицетворение, метафора, лирика, эпос, образ);
- участвовать в обсуждении прослушанного/прочитанного произведения: строить монологическое и диалогическое высказывание с соблюдением норм русского литературного языка (норм произношения, словоупотребления, грамматики); устно и письменно формулировать простые выводы на основе прослушанного/прочитанного текста, подтверждать свой ответ примерами из текста;
- составлять план текста (вопросный, номинативный, цитатный), пересказывать (устно) подробно, выборочно, сжато (кратко), от лица героя, с изменением лица рассказчика, от третьего лица;
- читать по ролям с соблюдением норм произношения, расстановки ударения, инсценировать небольшие эпизоды из произведения;

- составлять устные и письменные высказывания на заданную тему по содержанию произведения (не менее 10 предложений), писать сочинения на заданную тему, используя разные типы речи (повествование, описание, рассуждение), корректировать собственный текст с учётом правильности, выразительности письменной речи;
- составлять краткий отзыв о прочитанном произведении по заданному алгоритму;
- сочинять по аналогии с прочитанным, составлять рассказ по иллюстрациям, от имени одного из героев, придумывать продолжение прочитанного произведения (не менее 10 предложений);
- использовать в соответствии с учебной задачей аппарат издания (обложку, оглавление, аннотацию, иллюстрации, предисловие, приложения, сноски, примечания);
- выбирать книги для самостоятельного чтения с учётом рекомендательного списка, используя картотеки, рассказывать о прочитанной книге;
- использовать справочную литературу, электронные образовательные и информационные ресурсы информационно-коммуникационной сети Интернет (в условиях контролируемого входа), для получения дополнительной информации в соответствии с учебной задачей.

ТЕМАТИЧЕСКОЕ ПЛАНИРОВАНИЕ

1 КЛАСС

№ п/п	Наименование разделов и тем программы	Количество часов			Электронные (цифровые) образовательные ресурсы
		Всего	Контрольные работы	Практические работы	
Раздел 1. Обучение грамоте					
1.1	Развитие речи	4			
1.2	Фонетика	4			
1.3	Чтение	72			
Итого по разделу		80			
Раздел 2. Систематический курс					
2.1	Сказка народная (фольклорная) и литературная (авторская)	6			
2.2	Произведения о детях и для детей	9			
2.3	Произведения о родной природе	6			
2.4	Устное народное творчество — малые фольклорные жанры	4			
2.5	Произведения о братьях наших меньших	7			
2.6	Произведения о маме	3			
2.7	Фольклорные и авторские произведения о чудесах и фантазии	4			

№ п/п	Наименование разделов и тем программы	Количество часов			Электронные (цифровые) образовательные ресурсы
		Всего	Контрольные работы	Практические работы	
2.8	Библиографическая культура (работа с детской книгой)	1			
Итого по разделу		40			
Резервное время		12			
ОБЩЕЕ КОЛИЧЕСТВО ЧАСОВ ПО ПРОГРАММЕ		132	0	0	

2 КЛАСС

№ п/п	Наименование разделов и тем программы	Количество часов			Электронные (цифровые) образовательные ресурсы
		Всего	Контрольные работы	Практические работы	
1	О нашей Родине	6			
2	Фольклор (устное народное творчество)	16	1		
3	Звуки и краски родной природы в разные времена года (осень)	8	1		
4	О детях и дружбе	12	1		
5	Мир сказок	12			
6	Звуки и краски родной природы в разные времена года (зима)	12	1		
7	О братьях наших меньших	18	1		

№ п/п	Наименование разделов и тем программы	Количество часов			Электронные (цифровые) образовательные ресурсы
		Всего	Контрольные работы	Практические работы	
8	Звуки и краски родной природы в разные времена года (весна и лето)	18	1		
9	О наших близких, о семье	13	1		
10	Зарубежная литература	11	1		
11	Библиографическая культура (работа с детской книгой и справочной литературой)	2			
Резервное время		8	1		
ОБЩЕЕ КОЛИЧЕСТВО ЧАСОВ ПО ПРОГРАММЕ		136	9	0	

3 КЛАСС

№ п/п	Наименование разделов и тем программы	Количество часов			Электронные (цифровые) образовательные ресурсы
		Всего	Контрольные работы	Практические работы	
1	О Родине и её истории	6			
2	Фольклор (устное народное творчество)	16	1		
3	Творчество И.А.Крылова	4			
4	Творчество А.С.Пушкина	9	1		
5	Картины природы в произведениях поэтов и писателей XIX века	8			

№ п/п	Наименование разделов и тем программы	Количество часов			Электронные (цифровые) образовательные ресурсы
		Всего	Контрольные работы	Практические работы	
6	Творчество Л.Н.Толстого	10	1		
7	Литературная сказка	9			
8	Картины природы в произведениях поэтов и писателей XX века	10	1		
9	Произведения о взаимоотношениях человека и животных	16	1		
10	Произведения о детях	18	1		
11	Юмористические произведения	6			
12	Зарубежная литература	10	1		
13	Библиографическая культура (работа с детской книгой и справочной литературой)	4			
Резервное время		10	1		
ОБЩЕЕ КОЛИЧЕСТВО ЧАСОВ ПО ПРОГРАММЕ		136	8	0	

4 КЛАСС

№ п/п	Наименование разделов и тем программы	Количество часов			Электронные (цифровые) образовательные ресурсы
		Всего	Контрольные работы	Практические работы	
1	О Родине, героические страницы истории	12	1		

№ п/п	Наименование разделов и тем программы	Количество часов			Электронные (цифровые) образовательные ресурсы
		Всего	Контрольные работы	Практические работы	
2	Фольклор (устное народное творчество)	11	1		
3	Творчество И.А.Крылова	4			
4	Творчество А.С.Пушкина	12	1		
5	Творчество М.Ю. Лермонтова	4			
6	Литературная сказка	9	1		
7	Картины природы в творчестве поэтов и писателей XIX века	7			
8	Творчество Л.Н. Толстого	7	1		
9	Картины природы в творчестве поэтов и писателей XX века	6			
10	Произведения о животных и родной природе	12	1		
11	Произведения о детях	13	1		
12	Пьеса	5			
13	Юмористические произведения	6			
14	Зарубежная литература	8			
15	Библиографическая культура (работа с детской книгой и справочной литературой	7			

№ п/п	Наименование разделов и тем программы	Количество часов			Электронные (цифровые) образовательные ресурсы
		Всего	Контрольные работы	Практические работы	
Резервное время		13	1		
ОБЩЕЕ КОЛИЧЕСТВО ЧАСОВ ПО ПРОГРАММЕ		136	8	0	

ВАРИАНТ 2. ДЛЯ САМОСТОЯТЕЛЬНОГО КОНСТРУИРОВАНИЯ ПОУРОЧНОГО ПЛАНИРОВАНИЯ

1 КЛАСС

№ п/п	Тема урока	Количество часов			Дата изучения	Электронные цифровые образовательные ресурсы
		Всего	Контрольные работы	Практические работы		
1	Составление рассказов по сюжетным картинкам	1				
2	Выделение предложения из речевого потока	1				
3	Моделирование состава предложения	1				
4	Слушание литературного произведения о Родине. Произведение по выбору, например, С.Д. Дрожжин «Привет»	1				
5	Выделение первого звука в слове	1				
6	Проведение звукового анализа слова	1				
7	Выделение гласных звуков в слове	1				
8	Слушание литературного произведения о Родине. Произведение по выбору, например, Е.В. Серова «Мой дом»	1				

№ п/п	Тема урока	Количество часов			Дата изучения	Электронные цифровые образовательные ресурсы
		Всего	Контрольные работы	Практические работы		
9	Сравнение звуков по твёрдости-мягкости	1				
10	Отражение качественных характеристик звуков в моделях слов	1				
11	Отработка умения проводить звуковой анализ слова	1				
12	Слушание литературного произведения о природе. Произведение по выбору, например, И.С. Соколов-Микитов «Русский лес»	1				
13	Отработка умения устанавливать последовательность звуков в слове	1				
14	Знакомство со строчной и заглавной буквами А, а	1				
15	Проведение звукового анализа слов с буквами А, а	1				
16	Знакомство со строчной и заглавной буквами Я, я	1				
17	Проведение звукового анализа слов с буквами Я, я	1				
18	Знакомство со строчной и заглавной буквами О, о	1				
19	Слушание литературного произведения о родной природе. Произведение по выбору, например, М.Л. Михайлов «Лесные хоромы»	1				
20	Знакомство со строчной и заглавной буквами Ё, ё	1				
21	Проведение звукового анализа слов с буквами Ё, ё	1				

№ п/п	Тема урока	Количество часов			Дата изучения	Электронные цифровые образовательные ресурсы
		Всего	Контрольные работы	Практические работы		
22	Знакомство со строчной и заглавной буквами У, у	1				
23	Проведение звукового анализа слов с буквами У, у	1				
24	Знакомство со строчной и заглавной буквами Ю, ю	1				
25	Проведение звукового анализа слов с буквами Ю, ю	1				
26	Знакомство со строчной и заглавной буквами Э, э	1				
27	Слушание литературного произведения о детях. Произведение по выбору, например, А.Л. Барто «В школу»	1				
28	Знакомство со строчной и заглавной буквами Е, е	1				
29	Проведение звукового анализа слов с буквами Е, е	1				
30	Знакомство со строчной буквой ы	1				
31	Знакомство со строчной и заглавной буквами И, и	1				
32	Проведение звукового анализа слов с буквами И, и	1				
33	Слушание литературного произведения о детях. Произведение по выбору, например, В.К. Железников «История с азбукой»	1				
34	Повторение правил обозначения буквами гласных звуков после мягких и твёрдых согласных звуков	1				
35	Знакомство со строчной и заглавной буквами М, м	1				

№ п/п	Тема урока	Количество часов			Дата изучения	Электронные цифровые образовательные ресурсы
		Всего	Контрольные работы	Практические работы		
36	Проведение звукового анализа слов с буквами М, м	1				
37	Знакомство со строчной и заглавной буквами Н, н	1				
38	Проведение звукового анализа слов с буквами Н, н	1				
39	Знакомство со строчной и заглавной буквами Р, р	1				
40	Проведение звукового анализа слов с буквами Р, р	1				
41	Знакомство со строчной и заглавной буквами Л, л	1				
42	Проведение звукового анализа слов с буквами Л, л	1				
43	Знакомство со строчной и заглавной буквами Й, й	1				
44	Слушание литературного произведения. Произведение по выбору, например, В.Г. Сутеев «Дядя Миша»	1				
45	Знакомство со строчной и заглавной буквами Г, г	1				
46	Проведение звукового анализа слов с буквами Г, г	1				
47	Знакомство со строчной и заглавной буквами К, к	1				
48	Проведение звукового анализа слов с буквами К, к	1				
49	Знакомство со строчной и заглавной буквами З, з	1				
50	Проведение звукового анализа слов с буквами З, з	1				

№ п/п	Тема урока	Количество часов			Дата изучения	Электронные цифровые образовательные ресурсы
		Всего	Контрольные работы	Практические работы		
51	Знакомство со строчной и заглавной буквами С, с	1				
52	Проведение звукового анализа слов с буквами С, с	1				
53	Знакомство со строчной и заглавной буквами Д, д	1				
54	Проведение звукового анализа слов с буквами Д, д	1				
55	Знакомство со строчной и заглавной буквами Т, т	1				
56	Слушание литературного произведения. Произведение по выбору, например, В.В. Бианки «Лесной Колобок – Колючий бок»	1				
57	Знакомство со строчной и заглавной буквами Б, б	1				
58	Проведение звукового анализа слов с буквами Б, б	1				
59	Знакомство со строчной и заглавной буквами П, п	1				
60	Проведение звукового анализа слов с буквами П, п	1				
61	Знакомство со строчной и заглавной буквами В, в	1				
62	Проведение звукового анализа слов с буквами В, в	1				
63	Знакомство со строчной и заглавной буквами Ф, ф	1				
64	Слушание стихотворений о животных. Произведение по выбору, например, А.А. Блок «Зайчик»	1				

№ п/п	Тема урока	Количество часов			Дата изучения	Электронные цифровые образовательные ресурсы
		Всего	Контрольные работы	Практические работы		
65	Знакомство со строчной и заглавной буквами Ж, ж	1				
66	Проведение звукового анализа слов с буквами Ж, ж	1				
67	Знакомство со строчной и заглавной буквами Ш, ш	1				
68	Слушание литературного произведения о животных. Произведение по выбору, например, М.М. Пришвин «Лисичкин хлеб»	1				
69	Знакомство со строчной и заглавной буквами Ч, ч	1				
70	Проведение звукового анализа слов с буквами Ч, ч	1				
71	Знакомство со строчной и заглавной буквами Щ, щ	1				
72	Слушание литературного произведения о детях. Произведение по выбору, например, Е.А. Пермяк «Пичугин мост»	1				
73	Знакомство со строчной и заглавной буквами Х, х	1				
74	Проведение звукового анализа слов с буквами Х, х	1				
75	Знакомство со строчной и заглавной буквами Ц, ц	1				
76	Слушание литературного произведения. Произведение по выбору, например, С.Я. Маршак «Тихая сказка»	1				
77	Отработка навыка чтения	1				

№ п/п	Тема урока	Количество часов			Дата изучения	Электронные цифровые образовательные ресурсы
		Всего	Контрольные работы	Практические работы		
78	Знакомство с буквой ь. Различение функций буквы ь	1				
79	Знакомство с особенностями буквы ъ	1				
80	Слушание литературного произведения. Произведение по выбору, например, В.Г. Сутеев «Ёлка»	1				
81	Резервный урок. Обобщение знаний о буквах. Русский алфавит	1				
82	Резервный урок. Чтение произведений о буквах алфавита. С.Я. Маршак «Ты эти буквы заучи»	1				
83	Резервный урок. Совершенствование навыка чтения. А.А. Шибаев «Беспокойные соседки», «Познакомились»	1				
84	Резервный урок. Слушание литературных (авторских) сказок. Сказка К.И. Чуковского «Муха-Цокотуха»	1				
85	Резервный урок. Определение темы произведения: о животных. На примере произведений Е.И. Чарушина	1				
86	Резервный урок. Чтение небольших произведений о животных Н.И. Сладкова	1				
87	Резервный урок. Чтение рассказов о животных. Ответы на вопросы по содержанию произведения	1				
88	Резервный урок. Слушание литературных (авторских) сказок. Русская народная сказка «Лисичка-сестричка и волк»	1				
89	Резервный урок. Чтение небольших произведений Л.Н. Толстого о детях	1				
90	Резервный урок. Чтение произведений о детях Н.Н. Носова	1				

№ п/п	Тема урока	Количество часов			Дата изучения	Электронные цифровые образовательные ресурсы
		Всего	Контрольные работы	Практические работы		
91	Резервный урок. Чтение рассказов о детях. Ответы на вопросы по содержанию произведения	1				
92	Резервный урок. Слушание литературных произведений. Е.Ф. Трутнева «Когда это бывает?»	1				
93	Нравственные ценности и идеи в фольклорных (народных) сказках: отношение к природе, людям, предметам	1				
94	Характеристика героев в фольклорных (народных) сказках о животных. На примере сказок «Лисица и тетерев», «Лиса и рак» и других на выбор	1				
95	Реальность и волшебство в литературных (авторских) сказках. На примере произведений В.Г. Сутеева и других на выбор	1				
96	Работа с фольклорной и литературной (авторской) сказками: событийная сторона сказок (последовательность событий)	1				
97	Отражение сюжета произведения в иллюстрациях	1				
98	Сравнение героев фольклорных (народных) и литературных (авторских) сказок: сходство и различия. На примере произведения К.Д. Ушинского «Петух и собака» и других на выбор	1				
99	Определение темы произведения: о жизни, играх, делах детей	1				
100	Выделение главной мысли (идеи) произведения. На примере рассказов К.Д. Ушинского и других на выбор	1				
101	Заголовок произведения, его значение для понимания содержания	1				
102	Рассказы о детях. На примере произведения Л.Н. Толстого «Косточка» и других на выбор	1				

№ п/п	Тема урока	Количество часов			Дата изучения	Электронные цифровые образовательные ресурсы
		Всего	Контрольные работы	Практические работы		
103	Рассказы о детях. На примере произведения В.А. Осеевой «Три товарища» и других на выбор	1				
104	Характеристика героя произведения: оценка поступков и поведения. На примере произведения Е.А. Пермяка «Торопливый ножик»	1				
105	Работа с текстом произведения: осознание понятий друг, дружба, забота. На примере произведения Ю.И. Ермолаева «Лучший друг»	1				
106	Стихотворения о детях. На примере произведения А.Л. Барто «Я – лишний» и других на выбор	1				
107	Работа с текстом произведения: осознание понятий труд, взаимопомощь	1				
108	Восприятие произведений о маме: проявление любви и заботы о родных людях. На примере стихотворения А.Л. Барто «Мама» и других на выбор	1				
109	Выделение главной мысли (идеи): заботливое и внимательное отношение к родным и близким людям. На примере стихотворения Е.А. Благининой «Посидим в тишине» и других на выбор	1				
110	Осознание отражённых в произведении понятий: чувство любви матери к ребёнку, детей к матери, близким. На примере произведения А.В. Митяева «За что я люблю маму» и других на выбор	1				
111	Определение темы произведения: изображение природы в разные времена года	1				
112	Наблюдение за особенностями стихотворной речи: рифма, ритм. Роль интонации при выразительном чтении: темп, сила голоса	1				

№ п/п	Тема урока	Количество часов			Дата изучения	Электронные цифровые образовательные ресурсы
		Всего	Контрольные работы	Практические работы		
113	Восприятие произведений о родной природе: краски и звуки весны	1				
114	Сравнение стихотворного и прозаического текстов о природе весной. Определение настроений, которые они создают	1				
115	Выделение главной мысли (идеи) в произведениях о родной природе, о Родине	1				
116	Работа с детскими книгами. Отражение в иллюстрации эмоционального отклика на произведение	1				
117	Знакомство с малыми жанрами устного народного творчества: потешка, загадка, пословица	1				
118	Особенности загадки как средства воспитания живости ума, сообразительности	1				
119	Понимание пословицы как средства проявления народной мудрости, краткого изречения жизненных правил	1				
120	Характеристика особенностей потешки как игрового фольклора	1				
121	Определение темы произведения: о взаимоотношениях человека и животных	1				
122	Выделение главной мысли (идеи) в произведениях о братьях наших меньших: бережное отношение к животным	1				
123	Отражение в произведениях понятий: любовь и забота о животных. На примере произведений М.М. Пришвина и других на выбор	1				
124	Описание героя произведения, его внешности, действий. На примере произведений В.В. Бианки и других на выбор	1				
125	Сравнение художественных и научно-познавательных текстов: описание героя-животного	1				

№ п/п	Тема урока	Количество часов			Дата изучения	Электронные цифровые образовательные ресурсы
		Всего	Контрольные работы	Практические работы		
126	Работа с текстом произведения: характеристика героя, его внешности, действий. На примере произведения Е.И. Чарушина «Про Томку» и других на выбор	1				
127	Составление выставки книг «Произведения о животных»: художественные и научно-познавательные	1				
128	Восприятие произведений о чудесах и фантазии: способность автора находить необычное в окружающем мире произведения авторов на выбор	1				
129	Открытие чудесного в обыкновенных явлениях. На примере стихотворений В.В. Лунина «Я видела чудо», Р.С. Сефа «Чудо» и других на выбор	1				
130	Мир фантазии и чудес в произведениях Б.В. Заходера «Моя Вообразилия», Ю.П. Мориц «Сто фантазий» и других на выбор	1				
131	Сравнение фольклорных и авторских произведений о чудесах и фантазии: сходство и различие	1				
132	Ориентировка в книге: обложка, иллюстрация, оглавление. Выбор книг в библиотеке	1				
ОБЩЕЕ КОЛИЧЕСТВО ЧАСОВ ПО ПРОГРАММЕ		132	0	0		

2 КЛАСС

№ п/п	Тема урока	Количество часов			Дата изучения	Электронные цифровые образовательные ресурсы
		Всего	Контрольные работы	Практические работы		
1	Патриотическое звучание произведения Ф.П. Савинова «Родина» и других по выбору	1				

№ п/п	Тема урока	Количество часов			Дата изучения	Электронные цифровые образовательные ресурсы
		Всего	Контрольные работы	Практические работы		
2	Отражение темы «Родина» в произведении И.С. Никитина «Русь»	1				
3	Отражение нравственных ценностей в произведениях о Родине: любовь к родному краю. На примере произведения С.Т. Романовского «Русь»	1				
4	Любовь к природе – тема произведений о Родине. На примере произведения К.Г. Паустовского «Мещёрская сторона»	1				
5	Анализ заголовка стихотворения А.А. Прокофьева «Родина» и соотнесение его с главной мыслью произведения	1				
6	Отражение темы Родины в изобразительном искусстве	1				
7	Характеристика особенностей народных песен	1				
8	Загадка как жанр фольклора, тематические группы загадок	1				
9	Анализ особенностей скороговорок, их роль в речи	1				
10	Ритм и счёт – основа построения считалок	1				
11	Шуточные фольклорные произведения: игра со словом. Небылица как «перевёртыш событий»	1				
12	Пословицы как жанр фольклора	1				
13	Произведения малых жанров фольклора: потешки, считалки, пословицы, скороговорки, небылицы, загадки	1				
14	Общее представление о волшебной сказке: присказки, повторы. Русская народная сказка «Снегурочка»	1				

№ п/п	Тема урока	Количество часов			Дата изучения	Электронные цифровые образовательные ресурсы
		Всего	Контрольные работы	Практические работы		
15	Характеристика героя волшебной сказки, постоянные эпитеты	1				
16	Особенности сказок о животных. На примере русской народной сказки «Петушок и бобовое зёрнышко»	1				
17	Бытовые сказки: особенности построения и язык. Диалоги героев в русской народной сказке «Каша из топора»	1				
18	Сказка – выражение народной мудрости, нравственная идея фольклорных сказок	1				
19	Особенности сказок разного вида (о животных, бытовые, волшебные)	1				
20	Фольклорные произведения народов России. Отражение в сказках быта и культуры народов России. Произведения по выбору	1				
21	Произведения устного народного творчества	1				
22	Тематическое повторение по итогам раздела «Фольклор»	1	1			
23	Осень в произведениях А.С. Пушкина «Уж небо осенью дышало…», Г.А. Скребицкого «Четыре художника» и других на выбор	1				
24	Восприятие осени в произведении М.М. Пришвина «Утро» и других на выбор	1				
25	Наблюдение за художественными особенностями текста. Произведения по выбору	1				
26	Описание картин осеннего леса в произведениях писателей. Произведения по выбору	1				

№ п/п	Тема урока	Количество часов			Дата изучения	Электронные цифровые образовательные ресурсы
		Всего	Контрольные работы	Практические работы		
27	Сравнение стихотворений об осени. На примере произведений А.А. Плещеева «Осень» и А.К. Толстого «Осень. Обсыпается весь наш бедный сад…»	1				
28	Восприятие пейзажной лирики. Произведения по выбору, например, К.Д. Бальмонт «Осень»	1				
29	Тематическое повторение по итогам раздела «Звуки и краски осенней природы»	1	1			
30	Составление устных рассказов «Природа осенью» по изученным текстам	1				
31	Резервный урок. Создание осеннего пейзажа: краски и звуки. Произведения художников и композиторов по выбору	1				
32	Резервный урок. Работа с детскими книгами: «Произведения писателей о родной природе»	1				
33	Отражение понятия взаимопомощь в произведениях А.Л. Барто «Катя», Ю.И. Ермолаева «Два пирожных» и других на выбор	1				
34	Главный герой: общее представление. Рассказ на выбор, например, С.А. Баруздин «Как Алёшке учиться надоело»	1				
35	Оценка поступков и поведения главного героя. Произведения на выбор, например, А.Е.Пермяк «Смородинка»	1				
36	Сравнение героев рассказов Н.Н. Носова «На горке» и «Заплатка»	1				
37	Представление темы труда в произведениях писателей. на выбор, например, В.Г. Сутеев «Кто лучше?»	1				
38	Характеристика героя, его портрет. Произведения о детях на выбор, например, М.М. Зощенко «Самое главное»	1				

№ п/п	Тема урока	Количество часов			Дата изучения	Электронные цифровые образовательные ресурсы
		Всего	Контрольные работы	Практические работы		
39	Работа со стихотворением В.В. Лунина «Я и Вовка»	1				
40	Тема дружбы в рассказе Е.А. Пермяка «Две пословицы» и других на выбор	1				
41	Характеристика главного героя рассказа Л.Н. Толстого «Филиппок»	1				
42	Выделение главной мысли (идеи) рассказа В.Ю. Драгунского «Тайное становится явным»	1				
43	Отражение темы дружбы в рассказах о детях	1				
44	Контрольная работа по разделу «О детях и дружбе»	1	1			
45	Средства художественной выразительности: сравнение. Произведения по выбору, например, З.Н. Александрова «Снежок»	1				
46	Наблюдение за описанием в художественном тексте. Произведения по выбору, например, С.А. Иванов «Каким бывает снег»	1				
47	Картины зимнего леса в рассказе И.С. Соколова-Микитова «Зима в лесу»	1				
48	Сравнение образа зимы в произведениях А.С. Пушкина «Вот север, тучи нагоняя…» и С.А. Есенина «Поёт зима – аукает»	1				
49	Работа со стихотворением Ф.И. Тютчева «Чародейкою Зимою»	1				
50	Средства художественной выразительности: эпитет. Произведения по выбору, например, Н.А. Некрасов «Мороз-воевода»	1				

№ п/п	Тема урока	Количество часов			Дата изучения	Электронные цифровые образовательные ресурсы
		Всего	Контрольные работы	Практические работы		
51	Составление устного рассказа «Краски и звуки зимнего леса» по изученным текстам	1				
52	Описание игр и зимних забав детей. Произведения по выбору, например, И.З. Суриков «Детство»	1				
53	Жизнь животных зимой: научно-познавательные рассказы. Произведения по выбору, например, Г.А. Скребицкого	1				
54	Восприятие зимнего пейзажа в лирических произведениях по выбору	1				
55	Тематическое повторение по итогам раздела «Звуки и краски зимней природы»	1	1			
56	Тема «Природа зимой» в картинах художников и произведениях композиторов	1				
57	Характеристика героев русской народной сказки «Дети Деда Мороза»	1				
58	Фольклорная основа авторской сказки В.И. Даля «Девочка Снегурочка»	1				
59	Сравнение сюжетов и героев русской народной сказки «Снегурочка» и литературной (авторской) сказки В.И. Даля «Девочка Снегурочка»	1				
60	Фольклорная основа литературной (авторской) сказки В.Ф. Одоевского «Мороз Иванович»	1				
61	Составление плана сказки: части текста, их главные темы	1				
62	Иллюстрации, их назначение в раскрытии содержания произведения	1				
63	Организация творческих проектов «Царство Мороза Ивановича» и «Приметы Нового года»	1				

№ п/п	Тема урока	Количество часов			Дата изучения	Электронные цифровые образовательные ресурсы
		Всего	Контрольные работы	Практические работы		
64	Здравствуй, праздник новогодний!	1				
65	Волшебный мир сказок. «У лукоморья дуб зелёный…» А.С. Пушкина	1				
66	Поучительный смысл «Сказки о рыбаке и рыбке» А.С. Пушкина. Характеристика героев	1				
67	Сравнение «Сказки о рыбаке и рыбке» А.С. Пушкина с фольклорными (народными) сказками	1				
68	Работа с фольклорной (народной) и литературной (авторской) сказкой: составление плана произведения, выделение особенностей языка	1				
69	Отражение образов животных в устном народном творчестве (фольклоре). На примере русской народной песни «Коровушка»	1				
70	Характеристика героев-животных в фольклорных (народных) сказках. Корякская народная сказка «Хитрая лиса» и другие на выбор	1				
71	Особенности сказок о животных. На примере русской народной сказки «Зимовье зверей» и других на выбор	1				
72	Фольклорные произведения народов России. Произведения по выбору, например, осетинская народная сказка «Человек и ёж»	1				
73	Сравнение описания героев-животных в фольклорных (народных) и литературных произведениях. На примере произведений К.Д. Ушинского и других на выбор	1				
74	Соотнесение заголовка и главной мысли рассказа Е.И. Чарушина «Страшный рассказ»	1				

№ п/п	Тема урока	Количество часов			Дата изучения	Электронные цифровые образовательные ресурсы
		Всего	Контрольные работы	Практические работы		
75	Осознание понятий друг, дружба на примере произведений о животных. Произведения по выбору, например, удмуртская народная сказка «Мышь и воробей»	1				
76	Особенности басни как жанра литературы. Мораль басни как нравственный урок (поучение)	1				
77	Сравнение прозаической и стихотворной басен И.А. Крылова «Лебедь, Щука и Рак» и Л.Н. Толстого «Лев и мышь»	1				
78	Оценка поступков и поведения героя произведения Б.С. Житкова «Храбрый утёнок»	1				
79	Отражение темы «Дружба животных» в стихотворении В.Д. Берестова «Кошкин щенок» и других на выбор	1				
80	Сравнение описания животных в художественном и научно-познавательном тексте	1				
81	Представление темы «Отношение человека к животным» в произведениях писателей	1				
82	Отражение нравственно-этических понятий (защита и забота о животных) на примере рассказа М.М. Пришвина «Ребята и утята» и других на выбор	1				
83	Образы героев стихотворных и прозаических произведений о животных	1				
84	Тематическое повторение по итогам раздела «О братьях наших меньших»	1	1			
85	Знакомство с художниками-иллюстраторами, анималистами Е.И. Чарушиным, В.В. Бианки	1				
86	Работа с детскими книгами на тему: «О братьях наших меньших»: составление аннотации	1				

№ п/п	Тема урока	Количество часов			Дата изучения	Электронные цифровые образовательные ресурсы
		Всего	Контрольные работы	Практические работы		
87	Старинные народные весенние праздники и обряды. Заклички, веснянки	1				
88	Народная наблюдательность, выраженная в малых жанрах устного народного творчества (фольклоре)	1				
89	Наблюдение за описанием весны в художественном тексте. Произведения по выбору, например, А.П. Чехов «Весной» (отрывок)	1				
90	Картины весеннего леса в рассказе Г.А. Скребицкого «Четыре художника»	1				
91	Средства художественной выразительности в стихотворениях о весне. Произведения по выбору, например, С.Я. Маршак «Весенняя песенка»	1				
92	Работа со стихотворением Ф.И. Тютчева «Зима недаром злится»: выделение средств художественной выразительности	1				
93	Жизнь животных весной: рассказы и сказки писателей. Произведения по выбору, например, сказки и рассказы Н.И. Сладкова	1				
94	Красота весенней природы, отражённая в лирических произведениях. Произведения по выбору, например, А.А. Фет «Уж верба вся пушистая»	1				
95	Звуки весеннего леса и картины пробуждающейся природы в произведениях писателей. Произведения по выбору, например, Г.А.Скребицкий «Весенняя песня»	1				
96	Восприятие весеннего пейзажа в лирических произведениях	1				
97	Тема прихода весны в произведениях В.А. Жуковского «Жаворонок» и «Приход весны»	1				

№ п/п	Тема урока	Количество часов			Дата изучения	Электронные цифровые образовательные ресурсы
		Всего	Контрольные работы	Практические работы		
98	Признаки весны, отражённые в произведениях писателей	1				
99	Сравнение образов одуванчика в произведениях О.И. Высотской «Одуванчик» и М.М. Пришвина «Золотой луг»	1				
100	Создание весеннего пейзажа в произведениях писателей	1				
101	Составление устного рассказа «Краски и звуки весеннего леса» по изученным текстам	1				
102	Тематическое повторение по итогам раздела «Звуки и краски весенней природы»	1	1			
103	Восприятие произведений о весне. Выделение средств художественной выразительности (сравнение, эпитет)	1				
104	Тема «Природа весной» в картинах художников и произведениях композиторов	1				
105	Тема семьи в творчестве писателей. На примере произведения Л.Н. Толстого «Отец и сыновья» и других на выбор	1				
106	Характеристика особенностей колыбельных народных песен: интонационный рисунок	1				
107	Сравнение народной колыбельной песни и стихотворения А.А. Плещеева «Песня матери»: любовь и переживание матери	1				
108	Оценка взаимоотношений взрослых и детей на примере рассказа Е.А. Пермяка «Случай с кошельком»	1				
109	Анализ заголовка и соотнесение его с главной мыслью произведения: В.А. Осеева «Сыновья»	1				

№ п/п	Тема урока	Количество часов			Дата изучения	Электронные цифровые образовательные ресурсы
		Всего	Контрольные работы	Практические работы		
110	Нравственные семейные ценности в фольклорных (народных) сказках. Произведения по выбору, например, татарская народная сказка «Три дочери»	1				
111	Международный женский день – тема художественных произведений	1				
112	Восприятие произведений о маме: проявление любви и радости общения. Произведения по выбору, например, Л.Н. Толстой «Лучше всех»	1				
113	Выделение главной мысли (идеи): уважение и внимание к старшему поколению. Произведения по выбору, например, Р.С. Сеф «Если ты ужасно гордый»	1				
114	Работа с текстом произведения С.В. Михалкова «Быль для детей»: осознание темы Великой Отечественной войны	1				
115	Отражение темы «День Победы» в произведении С.А. Баруздина «Салют» и других на выбор	1				
116	Тематическое повторение по итогам раздела «О наших близких, о семье»	1	1			
117	Работа с детскими книгами на тему: «О наших близких, о семье»: выбор книг на основе тематической картотеки	1				
118	Сходство тем и сюжетов сказок разных народов. Произведения по выбору, например, английская народная сказка «Как Джек ходил счастье искать»	1				
119	Хитрец и глупец в фольклорных (народных) сказках. Произведения по выбору, например, норвежская сказка «Лис Миккель и медведь Бамсе» и русская народная сказка «Вершки и корешки»	1				
120	Отражение темы дружбы в сказке братьев Гримм «Бременские музыканты»	1				

№ п/п	Тема урока	Количество часов			Дата изучения	Электронные цифровые образовательные ресурсы
		Всего	Контрольные работы	Практические работы		
121	Работа со сказкой братьев Гримм «Бременские музыканты»: составление плана произведения	1				
122	Х.-К. Андерсен - известный писатель-сказочник. Знакомство с его произведениями	1				
123	Выделение главной мысли (идеи) сказки Х.-К. Андерсена «Пятеро из одного стручка» и других его сказок на выбор	1				
124	Особенности построения волшебной сказки Ш. Перро «Кот в сапогах»	1				
125	Характеристика героев сказки Ш. Перро «Кот в сапогах»	1				
126	Фантазёры и мечтатели – герои произведений. Произведения по выбору, например, Э. Распе «Необыкновенный олень»	1				
127	Контрольная работа по разделу «Зарубежные писатели-сказочники»	1	1			
128	Работа с детскими книгами на тему: «Зарубежные сказочники»: соотнесение иллюстраций с содержанием сказок	1				
129	Книга как источник необходимых знаний. На примере произведения Г.А. Ладонщикова «Лучший друг»	1				
130	Ориентировка в книге: обложка, содержание, аннотация, иллюстрация	1				
131	Резервный урок. Работа с детскими книгами: виды книг (учебная, художественная, справочная)	1				
132	Резервный урок. Восприятие лета в произведении И.З. Сурикова «Лето»	1				

№ п/п	Тема урока	Количество часов			Дата изучения	Электронные цифровые образовательные ресурсы
		Всего	Контрольные работы	Практические работы		
133	Резервный урок. Повторение по итогам изученного во 2 классе	1	1			
134	Резервный урок. Шутливое искажение действительности. На примере произведения Ю. Мориц «Хохотальная путаница»	1				
135	Резервный урок. Средства создания комического в произведении. На примере произведения Д. Хармса «Весёлый старичок»	1				
136	Резервный урок. Выбор книг на основе рекомендательного списка: летнее чтение	1				
ОБЩЕЕ КОЛИЧЕСТВО ЧАСОВ ПО ПРОГРАММЕ		136	9	0		

3 КЛАСС

№ п/п	Тема урока	Количество часов			Дата изучения	Электронные цифровые образовательные ресурсы
		Всего	Контрольные работы	Практические работы		
1	Раскрытие главной идеи произведения К.Д. Ушинского «Наше отечество»: чувство любви к Родине, сопричастность к прошлому и настоящему своей страны	1				
2	Патриотическое звучание стихотворения С.А. Васильева «Россия»: интонация, темп, ритм, логические ударения	1				
3	Осознание нравственных ценностей в произведениях о Родине: любовь к родной стороне, гордость за красоту и величие своей Отчизны	1				
4	Создание образа Родины в произведениях писателей. Произведения по выбору, например, Т.В. Бокова «Родина»	1				

№ п/п	Тема урока	Количество часов			Дата изучения	Электронные цифровые образовательные ресурсы
		Всего	Контрольные работы	Практические работы		
5	Отражение темы Родины в произведении М.М. Пришвина «Моя Родина»: роль и особенности заголовка	1				
6	Репродукции картин как иллюстрации к произведениям о Родине	1				
7	Устное народное творчество. Характеристика малых жанров фольклора: потешки, небылицы, скороговорки, считалки	1				
8	Загадка как жанр фольклора, знакомство с видами загадок	1				
9	Пословицы народов России: тематические группы	1				
10	Развитие речи: использование образных слов, пословиц и поговорок, крылатых выражений. Книги и словари, созданные В.И. Далем	1				
11	Художественные особенности сказок разного вида (о животных, бытовые, волшебные)	1				
12	Отражение нравственных ценностей и правил в фольклорной сказке. Произведения по выбору, например, русская народная сказка «Самое дорогое»	1				
13	Осознание понятия трудолюбие на примере народных сказок. Произведения по выбору, например, русская народная сказка «Про Ленивую и Радивую»	1				
14	Представление в сказке народного быта и культуры. Произведения по выбору, например, русская народная сказка «Дочь-семилетка»	1				
15	Характеристика героя, волшебные помощники. На примере русской народной сказки «Иван-царевич и серый волк»	1				

№ п/п	Тема урока	Количество часов			Дата изучения	Электронные цифровые образовательные ресурсы
		Всего	Контрольные работы	Практические работы		
16	Особенности построения (композиция) волшебной сказки: составление плана. На примере русской народной сказки «Иван-царевич и серый волк»	1				
17	Иллюстрация как отражение сюжета волшебной сказки: В.М. Васнецов «Иван Царевич на Сером волке»	1				
18	Описание картин природы как способ рассказать в песне о родной земле. Темы народных песен	1				
19	Былина как народный песенный сказ о героическом событии. Фольклорные особенности: выразительность, напевность исполнения	1				
20	Характеристика главного героя (где жил, чем занимался, какими качествами обладал). На примере образа Ильи Муромца	1				
21	Тематическое повторение по итогам раздела «Фольклор (устное народное творчество)»	1	1			
22	Работа с детскими книгами на тему: «Фольклор»: использование аппарата издания	1				
23	Резервный урок. Работа со словарём: язык былины, устаревшие слова, их место и представление в современной лексике	1				
24	Резервный урок. Репродукции картин В.М. Васнецова как иллюстрации к эпизодам фольклорного произведения	1				
25	В мире книг. Книга как особый вид искусства	1				
26	Общее представление о первых книгах на Руси, знакомство с рукописными книгами	1				
27	Первая печатная книга на Руси. Н.П. Кончаловская «Мастер Фёдоров Иван и его печатный стан» (отрывок из «Наша древняя столица»)	1				

№ п/п	Тема урока	Количество часов			Дата изучения	Электронные цифровые образовательные ресурсы
		Всего	Контрольные работы	Практические работы		
28	Осознание важности чтения художественной литературы и фольклора. Правила юного читателя	1				
29	Осознание особенностей басни, как произведения-поучения, которое помогает увидеть свои и чужие недостатки	1				
30	И.А. Крылов – великий русский баснописец. Иносказание в его баснях	1				
31	Знакомство с произведениями И.А. Крылова. Явная и скрытая мораль басен	1				
32	Работа с басней И.А. Крылова «Ворона и Лисица»: тема, мораль, герои, особенности языка	1				
33	А.С. Пушкин – великий русский поэт	1				
34	Восприятие пейзажной лирики А.С. Пушкина: средства художественной выразительности (сравнение, эпитет), рифма, ритм	1				
35	Знакомство с литературной сказкой А.С. Пушкина «Сказка о царе Салтане, о сыне его славном и могучем богатыре князе Гвидоне Салтановиче и о прекрасной царевне Лебеди»: приём повтора как основа изменения сюжета	1				
36	Характеристика положительных и отрицательных героев, примеры превращений и чудес в сказке А.С. Пушкина «Сказка о царе Салтане, о сыне его славном и могучем богатыре князе Гвидоне Салтановиче и о прекрасной царевне Лебеди»	1				
37	Наблюдение за художественными особенностями текста сказки А.С. Пушкина «Сказка о царе Салтане, о сыне его славном и могучем богатыре князе Гвидоне Салтановиче и о прекрасной царевне Лебеди»	1				

№ п/п	Тема урока	Количество часов			Дата изучения	Электронные цифровые образовательные ресурсы
		Всего	Контрольные работы	Практические работы		
38	Фольклорная основа литературной сказки А.С. Пушкина «Сказка о царе Салтане, о сыне его славном и могучем богатыре князе Гвидоне Салтановиче и о прекрасной царевне Лебеди»	1				
39	Составление устного рассказа «Моё любимое произведение А.С. Пушкина»	1				
40	Тематическое повторение по итогам раздела «Творчество А.С. Пушкина»	1	1			
41	Работа с детскими книгами. И.Я. Билибин – иллюстратор сказок А.С. Пушкина	1				
42	Описание картин осенней природы в стихотворении Ф.И. Тютчева «Есть в осени первоначальной…» и других по выбору	1				
43	Сравнение стихотворений об осени. На примере произведений Ф.И. Тютчева «Есть в осени первоначальной…» и А.Н. Майкова «Осень»	1				
44	Восприятие картин зимнего пейзажа в стихотворениях А.А. Фета «Кот поёт, глаза прищуря», «Мама! Глянь-ка из окошка…» и других по выбору	1				
45	Средства художественной выразительности (эпитет, сравнение) в лирических произведениях поэтов	1				
46	Особенности авторской сказки Л.Н. Толстого «Ореховая ветка»: основные события, главные герои, волшебные помощники	1				
47	Работа с баснями Л.Н. Толстого: выделение жанровых особенностей. На примере басни «Белка и волк»	1				
48	Наблюдение за художественными особенностями рассказа-описания Л.Н. Толстого «Лебеди»	1				
49	Различение художественного и научно-познавательного текстов «Лебеди» и «Зайцы» Л.Н. Толстого	1				

№ п/п	Тема урока	Количество часов			Дата изучения	Электронные цифровые образовательные ресурсы
		Всего	Контрольные работы	Практические работы		
50	Осознание связи содержания произведения с реальным событием. На примере были «Прыжок» Л.Н. Толстого	1				
51	Анализ сюжета были «Прыжок» Л.Н. Толстого: главные герои, отдельные эпизоды, составление плана	1				
52	Различение рассказчика и автора произведения в рассказе Л.Н. Толстого «Акула» и других по выбору	1				
53	Выделение структурных частей (композиции) произведения Л.Н. Толстого «Акула» и других по выбору: начало, завязка действия, кульминация, развязка	1				
54	Тематическое повторение по итогам раздела «Творчество Л.Н. Толстого»	1	1			
55	Работа с детскими книгами: жанровое многообразие произведений Л.Н. Толстого	1				
56	Оценка чувств и настроения, вызываемых лирическим произведением. На примере произведения Н.А. Некрасова «Однажды в студёную зимнюю пору…» (отрывок)	1				
57	Поэты о красоте родной природы. На примере произведения Н.А. Некрасова «Железная дорога» (отрывок)	1				
58	Олицетворение как одно из средств выразительности лирического произведения	1				
59	Описание природы (пейзаж) в художественном произведении. На примере произведения А.П. Чехова «Степь» (отрывок)	1				
60	Резервный урок. Сравнение средств создания пейзажа в тексте-описании, в изобразительном искусстве, в произведениях музыкального искусства	1				
61	Характеристика героя сказки В.М. Гаршина «Лягушка-путешественница»	1				

№ п/п	Тема урока	Количество часов			Дата изучения	Электронные цифровые образовательные ресурсы
		Всего	Контрольные работы	Практические работы		
62	Особенности литературной сказки В.М. Гаршина «Лягушка-путешественница»: анализ сюжета, композиции	1				
63	Осознание главной мысли (идеи) сказки В.М. Гаршина «Лягушка-путешественница»	1				
64	Работа с детскими книгами «Литературные сказки писателей»: составление аннотации	1				
65	Животные в литературных сказках. На примере произведения И.С. Соколова-Микитова «Листопадничек»	1				
66	Научно-естественные сведения о природе в сказке И.С. Соколова-Микитова «Листопадничек»	1				
67	Создание образов героев-животных в литературных сказках. На примере произведения Д.Н. Мамина-Сибиряка «Умнее всех»	1				
68	Поучительный смысл сказок о животных. На примере произведения Д.Н. Мамина-Сибиряка «Умнее всех»	1				
69	Составление устного рассказа «Моя любимая книга»	1				
70	Наблюдение за описанием зимнего пейзажа. На примере стихотворения С.Д. Дрожжина «Зимний день»	1				
71	Оценка чувств и настроения, вызываемых лирическим произведением	1				
72	Работа со стихотворением С.А. Есенина «Берёза»: средства выразительности в произведении	1				
73	Восприятие картин природы в стихотворениях С.А. Есенина	1				
74	Живописные полотна как иллюстрация к лирическому произведению: пейзаж	1				

№ п/п	Тема урока	Количество часов			Дата изучения	Электронные цифровые образовательные ресурсы
		Всего	Контрольные работы	Практические работы		
75	Взаимоотношения человека и животных – тема произведения Д.Н. Мамина-Сибиряка «Приёмыш»	1				
76	Соотнесение заглавия и главной мысли рассказа Д.Н. Мамина-Сибиряка «Приёмыш»	1				
77	Отражение темы дружбы животных в рассказах писателей. На примере произведения А.И. Куприна «Барбос и Жулька»	1				
78	Характеристика героев-животных, их портрет в рассказах писателей. На примере рассказа А.И. Куприна «Барбос и Жулька»	1				
79	Отражение нравственно-этических понятий (любовь и забота о животных) в рассказах писателей	1				
80	Осознание понятий верность и преданность животных	1				
81	Работа с детскими книгами о братьях наших меньших: написание отзыва	1				
82	Создание картин природы в произведениях поэтов. На примере стихотворения И.А.Бунина «Первый снег»	1				
83	Звукопись, её выразительное значение в лирических произведениях	1				
84	Поэтические картины родной природы	1				
85	Составление устного рассказа «Красота родной природы» по изученным текстам	1				
86	Тематическое повторение по итогам раздела «Картины природы в произведениях поэтов и писателей XIX – XX вв.»	1	1			
87	Дети – герои произведений	1				

№ п/п	Тема урока	Количество часов			Дата изучения	Электронные цифровые образовательные ресурсы
		Всего	Контрольные работы	Практические работы		
88	Историческая обстановка как фон создания произведения	1				
89	Судьбы крестьянских детей в произведениях писателей. На примере рассказа А.П. Чехова «Ванька»	1				
90	Особенности внешнего вида и характера героя-ребёнка. На примере рассказа А.П. Чехова «Ванька»	1				
91	Отражение в произведении важных человеческих качеств: честности, стойкости, ответственности. На примере рассказа Л. Пантелеева «Честное слово»	1				
92	Деление текста на части, составление плана, выявление главной мысли (идеи) рассказа Л. Пантелеева «Честное слово»	1				
93	Представление темы «Дети на войне» в рассказе Л. Пантелеева «На ялике»	1				
94	Мужество и бесстрашие – качества, проявляемые детьми в военное время	1				
95	Составление портрета главного героя рассказа Л.А. Кассиля «Алексей Андреевич»	1				
96	Осмысление поступков и поведения главного героя рассказа Л.А. Кассиля «Алексей Андреевич»	1				
97	Отличие автора от героя и рассказчика. На примере рассказа А.П. Гайдара «Горячий камень»	1				
98	Выделение главной мысли (идеи) произведения о детях. На примере рассказа А.П. Гайдара «Горячий камень»	1				
99	Основные события сюжета произведения А.П. Гайдара «Тимур и его команда» (отрывки)	1				
100	Роль интерьера (описание штаба) в создании образов героев произведения А.П. Гайдара «Тимур и его команда» (отрывки)	1				

№ п/п	Тема урока	Количество часов			Дата изучения	Электронные цифровые образовательные ресурсы
		Всего	Контрольные работы	Практические работы		
101	Нравственная оценка ситуаций, поведения и поступков героев произведения А.П. Гайдара «Тимур и его команда» (отрывки)	1				
102	Раскрытие темы «Разные детские судьбы» в произведениях писателей	1				
103	Тематическое повторение по итогам раздела «Произведения о детях»	1	1			
104	Работа с книгами о детях: составление аннотации	1				
105	Произведения К.Г. Паустовского о природе и животных. Главная мысль (идея) рассказа «Барсучий нос»	1				
106	Работа с рассказом К.Г. Паустовского «Кот-ворюга»: анализ композиции, составление плана	1				
107	Составление портрета героя-животного в рассказе К.Г. Паустовского «Кот-ворюга»	1				
108	Раскрытие темы взаимоотношений человека и животного на примере рассказа К.Г. Паустовского «Заячьи лапы»	1				
109	Особенности композиции в рассказах о животных. На примере рассказа К.Г. Паустовского «Заячьи лапы»	1				
110	Создание характеров героев-животных в рассказах писателей. На примере рассказа М.М. Пришвина «Выскочка»	1				
111	Рассказы писателей-натуралистов о заботливом и бережном отношении человека к животным к природе родного края	1				
112	Тематическое повторение по итогам раздела «Взаимоотношения человека и животных»	1	1			
113	Составление устного рассказа «Любовь и забота о братьях наших меньших» по изученным произведениям	1				

№ п/п	Тема урока	Количество часов			Дата изучения	Электронные цифровые образовательные ресурсы
		Всего	Контрольные работы	Практические работы		
114	Резервный урок. Человек и его взаимоотношения с животными в рассказах писателей	1				
115	Особенности юмористических произведений Н.Н. Носова и других авторов на выбор	1				
116	Комичность как основа сюжета рассказов Н.Н. Носова и других авторов на выбор	1				
117	Характеристика героя цикла «Денискины рассказы» В.Ю. Драгунского	1				
118	Средства выразительности текста юмористического содержания: преувеличение. На примере произведений В.Ю. Драгунского	1				
119	Работа с детскими книгами: авторы юмористических рассказов	1				
120	Составление устного рассказа «Мой любимый детский писатель» на примере изученных произведений	1				
121	Волшебные предметы и помощники в литературных сказках Ш. Перро	1				
122	Особенности литературных сказок Х.-К. Андерсена (сюжет, язык, герои)	1				
123	Особенности авторских сказок: раскрытие главной мысли, композиция, герои. На примере сказок Р. Киплинга	1				
124	Взаимоотношения человека и животных в рассказах зарубежных писателей. На примере рассказа Джека Лондона «Бурый волк»	1				
125	Деление текста на части, составление плана, выявление главной мысли (идеи) рассказа Джека Лондона «Бурый волк»	1				

№ п/п	Тема урока	Количество часов			Дата изучения	Электронные цифровые образовательные ресурсы
		Всего	Контрольные работы	Практические работы		
126	Средства создания образов героев-животных в рассказах зарубежных писателей. На примере рассказа Э.Сетон-Томпсона «Чинк»	1				
127	Осознание нравственно-этических понятий: верность и преданность животных. На примере рассказа Э.Сетон-Томпсона «Чинк»	1				
128	Расширение знаний о писателях, как переводчиках зарубежной литературы. На примере переводов С.Я. Маршака, К.И. Чуковского, Б.В. Заходера	1				
129	Контрольная работа по разделу «Зарубежная литература»	1	1			
130	Составление устного рассказа «Мой любимый детский писатель» на примере изученных произведений	1				
131	Резервный урок. Составление устного рассказа «Дружба человека и животного» на примере изученных произведений	1				
132	Резервный урок. Работа с детскими книгами «Зарубежные писатели – детям»: написание отзыва	1				
133	Резервный урок. Осознание важности читательской деятельности. Работа со стихотворением Б.В. Заходера «Что такое стихи»	1				
134	Резервный урок. Повторение по итогам изученного в 3 классе	1	1			
135	Резервный урок. Работа с детской книгой и справочной литературой	1				
136	Резервный урок. Летнее чтение. Выбор книг на основе рекомендательного списка и тематического каталога	1				
ОБЩЕЕ КОЛИЧЕСТВО ЧАСОВ ПО ПРОГРАММЕ		136	8	0		

4 КЛАСС

№ п/п	Тема урока	Количество часов			Дата изучения	Электронные цифровые образовательные ресурсы
		Всего	Контрольные работы	Практические работы		
1	Раскрытие главной идеи произведения А.Т. Твардовского «О Родине большой и малой» (отрывок): чувство любви к своей стране и малой родине	1				
2	Образ родной земли в стихотворении С.Д. Дрожжина «Родине»	1				
3	Любовь к природе и родному краю – тема произведений поэтов. На примере стихотворений С.А. Есенина	1				
4	Проявление любви к родной земле в литературе народов России. На примере стихотворений Р.Г. Гамзатова	1				
5	Образ Александра Невского в произведении С.Т. Романовского «Ледовое побоище»	1				
6	Характеристика народной исторической песни: темы, образы, герои	1				
7	Тема Великой Отечественной войны в произведениях литературы. На примере рассказа М.С. Ефетова «Девочка из Сталинграда»	1				
8	Осознание понятий поступок, подвиг на примере произведений о Великой Отечественной войне	1				
9	Наблюдение за художественными особенностями текста авторской песни	1				
10	Составление устного рассказа «Защитник Отечества» по изученным произведениям	1				
11	Тематическое повторение по итогам раздела «О Родине, героические страницы истории»	1	1			
12	Патриотическое звучание произведений о Родине, о славных и героических страницах истории России	1				

№ п/п	Тема урока	Количество часов			Дата изучения	Электронные цифровые образовательные ресурсы
		Всего	Контрольные работы	Практические работы		
13	Резервный урок. Работа с детскими книгами на тему: «Книги о Родине и её истории»: типы книг (изданий)	1				
14	Проявление народной культуры в разнообразных видах фольклора: словесном, музыкальном, обрядовом (календарном)	1				
15	Разнообразие малых жанров фольклора (назначение, сравнение, классификация)	1				
16	Представление в сказке народного быта и культуры: сказки о животных, бытовые, волшебные	1				
17	Характеристика героев волшебной сказки: чем занимались, какими качествами обладали. На примере русской народной сказки «Семь Семионов»	1				
18	Путешествие героя как основа композиции волшебной сказки. На примере русской народной сказки «Семь Семионов»	1				
19	Отражение нравственных ценностей на примере фольклорных сказок народов России и мира	1				
20	Осознание понятий взаимопомощь и дружба в сказках народов России и мира. На примере осетинской народной сказки «Что дороже?»	1				
21	Представление в сказке нравственных ценностей, быта и культуры народов мира. На примере немецкой народной сказки «Три бабочки»	1				
22	Сравнение фольклорных произведений разных народов: тема, герои, сюжет	1				
23	Образы русских богатырей: где жили, чем занимались, какими качествами обладали	1				

№ п/п	Тема урока	Количество часов			Дата изучения	Электронные цифровые образовательные ресурсы
		Всего	Контрольные работы	Практические работы		
24	Резервный урок. Средства художественной выразительности в былине: устойчивые выражения, повторы, гипербола, устаревшие слова	1				
25	Резервный урок. Отражение народной былинной темы в творчестве художника В.М. Васнецова	1				
26	Тематическое повторение по итогам раздела «Фольклор – народная мудрость»	1	1			
27	Резервный урок. Работа с детскими книгами на тему: «Фольклор (устное народное творчество)»: собиратели фольклора (А.Н. Афанасьев, В.И. Даль)	1				
28	Особенности басни как лиро-эпического жанра. Басни стихотворные и прозаические	1				
29	Сравнение басен: темы и герои, особенности языка. На примере басен И.А. Крылов «Стрекоза и муравей», И.И. Хемницера «Стрекоза», Л.Н. Толстого «Стрекоза и муравьи»	1				
30	Аллегория и ирония как характеристика героев басен. На примере басни И.А. Крылова «Мартышка и очки»	1				
31	Работа с баснями И.А. Крылова. Инсценирование их сюжета	1				
32	Резервный урок. Язык басен И.А. Крылова: пословицы, поговорки, крылатые выражения	1				
33	Знакомство с литературной сказкой А.С. Пушкина «Сказка о мёртвой царевне и о семи богатырях»: сюжет произведения	1				
34	Характеристика положительных и отрицательных героев, волшебные помощники в сказке А.С. Пушкина «Сказка о мёртвой царевне и о семи богатырях»	1				

№ п/п	Тема урока	Количество часов			Дата изучения	Электронные цифровые образовательные ресурсы
		Всего	Контрольные работы	Практические работы		
35	Наблюдение за художественными особенностями текста, языком авторской сказки А.С. Пушкина «Сказка о мёртвой царевне и о семи богатырях»	1				
36	Фольклорная основа литературной сказки А.С. Пушкина «Сказка о мёртвой царевне и о семи богатырях»	1				
37	Сходство фольклорных произведений и литературных сказок А.С. Пушкина, В.А. Жуковского по тематике, художественным образам («бродячие» сюжеты)	1				
38	Картины осени в лирических произведениях А.С. Пушкина: сравнения, эпитеты, олицетворения	1				
39	Восприятие пейзажной лирики А.С. Пушкина: средства художественной выразительности в стихотворении «Зимняя дорога» и других его стихотворениях	1				
40	Отражение темы дружбы в произведениях А.С. Пушкина. На примере стихотворения «И.И. Пущину»	1				
41	Оценка настроения и чувств, вызываемых лирическим произведением А.С. Пушкина. На примере стихотворения «Няне»	1				
42	Составление устного рассказа «Моё любимое стихотворение А.С. Пушкина»	1				
43	Тематическое повторение по итогам раздела «Творчество А.С. Пушкина»	1	1			
44	Составление выставки «Произведения А.С. Пушкина»	1				
45	Патриотическое звучание стихотворения М.Ю. Лермонтова «Москва, Москва! …люблю тебя как сын…»: метафора как «скрытое» сравнение	1				

№ п/п	Тема урока	Количество часов			Дата изучения	Электронные цифровые образовательные ресурсы
		Всего	Контрольные работы	Практические работы		
46	Строфа как элемент композиции стихотворения М.Ю. Лермонтова «Парус»	1				
47	Работа со стихотворением М.Ю. Лермонтова «Утёс»: характеристика средств художественной выразительности	1				
48	Наблюдение за художественными особенностями лирических произведений М.Ю. Лермонтова	1				
49	Литературная сказка П.П. Ершова «Конёк-Горбунок»: сюжет и построение (композиция) сказки	1				
50	Речевые особенности (сказочные формулы, повторы, постоянные эпитеты) сказки П.П. Ершова «Конёк-Горбунок»	1				
51	Характеристика героя и его волшебного помощника сказки П.П. Ершова «Конёк-Горбунок»	1				
52	Тематика авторских стихотворных сказок	1				
53	Знакомство с уральскими сказами П.П. Бажова. Сочетание в сказах вымысла и реальности	1				
54	Народные образы героев сказа П.П. Бажова «Серебряное копытце»	1				
55	Наблюдение за художественными особенностями, языком сказа П.П. Бажова «Серебряное копытце»	1				
56	Иллюстрации как отражение сюжета сказов П.П. Бажова	1				
57	Контрольная работа по разделу «Литературная сказка»	1	1			
58	Описание явления природы в стихотворении В.А. Жуковский «Загадка»: приёмы создания художественного образа	1				

№ п/п	Тема урока	Количество часов			Дата изучения	Электронные цифровые образовательные ресурсы
		Всего	Контрольные работы	Практические работы		
59	Сравнение образа радуги в стихотворениях В.А. Жуковского «Загадка» и Ф.И. Тютчева «Как неожиданно и ярко»	1				
60	Восприятие картин природы в стихотворении А.А. Фета «Весенний дождь» и других его стихотворенях	1				
61	Авторские приёмы создания художественного образа в стихотворении Е.А. Баратынского «Весна, весна! Как воздух чист...»	1				
62	Анализ чувств и настроения, создаваемых лирическим произведением. На примере произведения Н.А. Некрасова «Саша»	1				
63	Поэты о красоте родной природы: анализ авторских приёмов создания художественного образа	1				
64	Составление устного рассказа по репродукции картины на основе изученных произведений	1				
65	Творчество Л.Н. Толстого – великого русского писателя	1				
66	Басни Л.Н. Толстого: выделение жанровых особенностей	1				
67	Чтение научно-познавательных рассказов Л.Н. Толстого. Примеры текста-рассуждения в рассказе «Черепаха»	1				
68	Анализ художественных рассказов Л.Н. Толстого. Особенности художественного текста-описания на примере рассказа «Русак»	1				
69	Общее представление о повести как эпическом жанре. Знакомство с отрывками из повести Л.Н. Толстого «Детство»	1				
70	Роль портрета, интерьера в создании образа героя повести Л.Н. Толстого «Детство»	1				

№ п/п	Тема урока	Количество часов			Дата изучения	Электронные цифровые образовательные ресурсы
		Всего	Контрольные работы	Практические работы		
71	Контрольная работа по разделу «Жанровое многообразие творчества Л.Н. Толстого»	1	1			
72	Резервный урок. Работа с детскими книгами на тему «Книги Л.Н. Толстого для детей»: составление отзыва	1				
73	Знакомство с отрывками из повести Н.Г. Гарина-Михайловского «Детство Тёмы» (отдельные главы): основные события сюжета	1				
74	Словесный портрет героя повести Н.Г. Гарина-Михайловского «Детство Тёмы» (отдельнеы главы)	1				
75	Осмысление поступков и поведения главного героя повести Н.Г. Гарина-Михайловского «Детство Тёмы» (отдельные главы)	1				
76	Взаимоотношения со сверстниками – тема рассказа А.П. Чехова «Мальчики»	1				
77	Образы героев-детей в рассказе А.П. Чехова «Мальчики»	1				
78	Соотнесение заглавия и главной мысли рассказа А.П. Чехова «Мальчики»	1				
79	Отличие автора от героя и рассказчика на примере рассказов М.М. Зощенко «Лёля и Минька»	1				
80	Отражение нравственно-этических понятий в рассказах М.М. Зощенко «Лёля и Минька». На примере рассказа «Не надо врать»	1				
81	Раскрытие главной мысли рассказов М.М. Зощенко «Лёля и Минька». На примере рассказа «Тридцать лет спустя»	1				
82	Работа с рассказом К.Г. Паустовского «Корзина с еловыми шишками»	1				

№ п/п	Тема урока	Количество часов			Дата изучения	Электронные цифровые образовательные ресурсы
		Всего	Контрольные работы	Практические работы		
83	Особенности художественного текста-описания: пейзаж, портрет героя, интерьер на примере рассказа К.Г. Паустовского «Корзина с еловыми шишками»	1				
84	Тематическое повторение по итогам раздела «Произведения о детях и для детей»	1	1			
85	Составление устного рассказа «Герой, который мне больше всего запомнился»	1				
86	Выразительность поэтической речи стихотворения И.С. Никитина «В синем небе плывут над полями…» и других на выбор	1				
87	Темы лирических произведений А.А. Блока. На примере стихотворения «Рождество»	1				
88	Темы лирических произведений К.Д. Бальмонта. На примере стихотворения «У чудищ»	1				
89	Средства создания речевой выразительности в стихотворениях К.Д. Бальмонта	1				
90	Образное изображение осени в стихотворении И.А. Бунина «Листопад»	1				
91	Составление устного рассказа по репродукции картины на основе изученных лирических произведений	1				
92	Резервный урок. Выразительность поэтических картин родной природы. На примере стихотворения И.А. Бунина «Детство»	1				
93	Человек и животные – тема произведений многих писателей	1				

№ п/п	Тема урока	Количество часов			Дата изучения	Электронные цифровые образовательные ресурсы
		Всего	Контрольные работы	Практические работы		
94	Наблюдательность писателей, выражающаяся в описании жизни животных. На примере рассказа А.И. Куприна «Скворцы»	1				
95	Раскрытие темы о бережном отношении человека к природе родного края	1				
96	Особенности художественного описания родной природы. На примере рассказа В.П. Астафьева «Весенний остров»	1				
97	Человек и его отношения с животными	1				
98	Образ автора в рассказе В.П. Астафьев «Капалуха»	1				
99	Отражение темы «Материнская любовь» в рассказе В.П. Астафьева «Капалуха» и стихотворении С. Есенина «Лебёдушка»	1				
100	М.М. Пришвин – певец русской природы	1				
101	Авторское мастерство создания образов героев-животных	1				
102	Любовь к природе, взаимоотношения человека и животного – тема многих произведений литературы	1				
103	Тематическое повторение по итогам раздела «Произведения о животных и родной природе»	1	1			
104	Писатели – авторы произведений о животных: выставка книг	1				
105	Знакомство с пьесой как жанром литературы	1				
106	Пьеса и сказка: драматическое и эпическое произведения, их структурные и жанровые особенности	1				

№ п/п	Тема урока	Количество часов			Дата изучения	Электронные цифровые образовательные ресурсы
		Всего	Контрольные работы	Практические работы		
107	Работа с пьесой-сказкой С.Я. Маршака «Двенадцать месяцев»: сюжет	1				
108	Представление действующих лиц в пьесе-сказке С.Я. Маршака	1				
109	Понимание содержания и назначения авторских ремарок в пьесе-сказке С.Я. Маршака	1				
110	Резервный урок. Лирические произведения С.Я. Маршака	1				
111	Резервный урок. С.Я. Маршак – писатель и переводчик	1				
112	Резервный урок. Работа с детскими книгами «Произведения С.Я. Маршака»	1				
113	Расширение круга детского чтения. Знакомство с авторами юмористических произведений	1				
114	Характеристика героев юмористических произведений	1				
115	Герой юмористических произведений В.Ю. Драгунского. Средства создания юмористического содержания	1				
116	Средства выразительности текста юмористического содержания: гипербола	1				
117	Средства создания комического в произведениях Н.Н. Носова и других авторов на выбор	1				
118	Знакомство с экранизацией произведений юмористических произведений	1				
119	Работа с детскими книгам «Юмористические произведения для детей»	1				

№ п/п	Тема урока	Количество часов			Дата изучения	Электронные цифровые образовательные ресурсы
		Всего	Контрольные работы	Практические работы		
120	Резервный урок. Повторение «Оценим свои достижения» / Всероссийская проверочная работа	1	1			
121	Зарубежные писатели-сказочники: раскрытие главной мысли и особенности композиции их произведений	1				
122	Особенности построения (композиция) волшебной сказки: составление плана. На примере сказок зарубежных писателей	1				
123	Персонаж-повествователь в произведениях зарубежных писателей	1				
124	Особенности сюжета «Путешествия Гулливера» Д. Свифта (отдельные главы)	1				
125	Характеристика главного героя «Путешествия Гулливера» Д. Свифта (отдельные главы)	1				
126	Описание героя в произведении М. Твена «Том Сойер» (отдельные главы)	1				
127	Анализ отдельных эпизодов произведения М. Твена «Том Сойер» (отдельные главы): средства создания комического	1				
128	Книги зарубежных писателей	1				
129	Осознание ценности чтения для учёбы и жизни	1				
130	Книга как источник информации. Виды информации в книге	1				
131	Работа со словарём: поиск необходимой информации	1				
132	Книги о приключениях и фантастике	1				

№ п/п	Тема урока	Количество часов			Дата изучения	Электронные цифровые образовательные ресурсы
		Всего	Контрольные работы	Практические работы		
133	Составление устного рассказа «Моя любимая книга»	1				
134	Знакомство с современными изданиями периодической печати	1				
135	Резервный урок. Знакомство с детскими журналами: «Весёлые картинки», «Мурзилка» и другими	1				
136	Рекомендации по летнему чтению. Правила читателя и способы выбора книги (тематический, систематический каталог)	1				
ОБЩЕЕ КОЛИЧЕСТВО ЧАСОВ ПО ПРОГРАММЕ		136	8	0		

ПРОВЕРЯЕМЫЕ ТРЕБОВАНИЯ К РЕЗУЛЬТАТАМ ОСВОЕНИЯ ОСНОВНОЙ ОБРАЗОВАТЕЛЬНОЙ ПРОГРАММЫ

1 КЛАСС

Код проверяемого результата	Проверяемые предметные результаты освоения основной образовательной программы начального общего образования
1.1	понимать ценность чтения для решения учебных задач и применения в различных жизненных ситуациях: отвечать на вопрос о важности чтения для личного развития
1.2	находить в художественных произведениях отражение нравственных ценностей, традиций, быта разных народов
1.3	владеть техникой слогового плавного чтения с переходом на чтение целыми словами, читать осознанно вслух целыми словами без пропусков и перестановок букв и слогов доступные для восприятия и небольшие по объёму произведения в темпе не менее 30 слов в минуту (без отметочного оценивания)
1.4	читать наизусть с соблюдением орфоэпических и пунктуационных норм не менее 2 стихотворений о Родине, о детях, о семье, о родной природе в разные времена года
1.5	различать прозаическую (нестихотворную) и стихотворную речь
1.6	различать отдельные жанры фольклора (устного народного творчества) и художественной литературы (загадки, пословицы, потешки, сказки (фольклорные и литературные), рассказы, стихотворения)
1.7	понимать содержание прослушанного (прочитанного) произведения: отвечать на вопросы по фактическому содержанию произведения
1.8	владеть элементарными умениями анализа текста прослушанного (прочитанного) произведения: определять последовательность событий в произведении, характеризовать поступки (положительные или отрицательные) героя, объяснять значение незнакомого слова с использованием словаря
1.9	участвовать в обсуждении прослушанного (прочитанного) произведения: отвечать на вопросы о впечатлении от произведения, использовать в беседе изученные литературные понятия (автор, герой, тема, идея, заголовок, содержание произведения), подтверждать свой ответ примерами из текста
1.10	пересказывать (устно) содержание произведения с соблюдением последовательности событий, с использованием предложенных ключевых слов, вопросов, рисунков, предложенного плана
1.11	читать по ролям с соблюдением норм произношения, расстановки ударения
1.12	составлять высказывания по содержанию произведения (не менее 3 предложений) по заданному алгоритму
1.13	сочинять небольшие тексты по предложенному началу (не менее 3 предложений)
1.14	ориентироваться в книге (учебнике) по обложке, оглавлению, иллюстрациям; выбирать книги для самостоятельного чтения по совету взрослого и с учётом рекомендованного учителем списка, рассказывать о прочитанной книге по предложенному алгоритму
1.15	обращаться к справочной литературе для получения дополнительной информации в соответствии с учебной задачей

2 КЛАСС

Код проверяемого результата	Проверяемые предметные результаты освоения основной образовательной программы начального общего образования
1.1	объяснять важность чтения для решения учебных задач и применения в различных жизненных ситуациях: переходить от чтения вслух к чтению про себя в соответствии с учебной задачей, обращаться к разным видам чтения (изучающее, ознакомительное, поисковое выборочное, просмотровое выборочное)
1.2	находить в фольклоре и литературных произведениях отражение нравственных ценностей, традиций, быта, культуры разных народов, ориентироваться в нравственно-этических понятиях в контексте изученных произведений
1.3	читать вслух целыми словами без пропусков и перестановок букв и слогов доступные по восприятию и небольшие по объёму прозаические и стихотворные произведения в темпе не менее 40 слов в минуту (без отметочного оценивания)
1.4	читать наизусть с соблюдением орфоэпических и пунктуационных норм не менее 3 стихотворений о Родине, о детях, о семье, о родной природе в разные времена года
1.5	различать прозаическую и стихотворную речь: называть особенности стихотворного произведения (ритм, рифма)
1.6	различать отдельные жанры фольклора (считалки, загадки, пословицы, потешки, небылицы, народные песни, скороговорки, сказки о животных, бытовые и волшебные) и художественной литературы (литературные сказки, рассказы, стихотворения, басни)
1.7	понимать содержание, смысл прослушанного (прочитанного) произведения: отвечать и формулировать вопросы по фактическому содержанию произведения; владеть элементарными умениями анализа и интерпретации текста: определять тему и главную мысль, воспроизводить последовательность событий в тексте произведения, составлять план текста (вопросный, номинативный)
1.8	описывать характер героя, находить в тексте средства изображения (портрет) героя и выражения его чувств, оценивать поступки героев произведения, устанавливать взаимосвязь между характером героя и его поступками, сравнивать героев одного произведения по предложенным критериям, характеризовать отношение автора к героям, его поступкам
1.9	объяснять значение незнакомого слова с использованием контекста и словаря; находить в тексте примеры использования слов в прямом и переносном значении
1.10	осознанно применять для анализа текста изученные понятия (автор, литературный герой, тема, идея, заголовок, содержание произведения, сравнение, эпитет)
1.11	участвовать в обсуждении прослушанного (прочитанного) произведения: понимать жанровую принадлежность произведения, формулировать устно простые выводы, подтверждать свой ответ примерами из текста
1.12	пересказывать (устно) содержание произведения подробно, выборочно, от лица героя, от третьего лица
1.13	читать по ролям с соблюдением норм произношения, расстановки ударения, инсценировать небольшие эпизоды из произведения
1.14	составлять высказывания на заданную тему по содержанию произведения (не менее 5 предложений)
1.15	сочинять по аналогии с прочитанным загадки, небольшие сказки, рассказы
1.16	ориентироваться в книге и (или) учебнике по обложке, оглавлению, аннотации, иллюстрациям, предисловию, условным обозначениям; выбирать книги для самостоятельного чтения с учётом рекомендательного списка, используя картотеки, рассказывать о прочитанной книге

Код проверяемого результата	Проверяемые предметные результаты освоения основной образовательной программы начального общего образования
1.17	использовать справочную литературу для получения дополнительной информации в соответствии с учебной задачей

3 КЛАСС

Код проверяемого результата	Проверяемые предметные результаты освоения основной образовательной программы начального общего образования
1.1	отвечать на вопрос о культурной значимости устного народного творчества и художественной литературы, находить в фольклоре и литературных произведениях отражение нравственных ценностей, традиций, быта, культуры разных народов, ориентироваться в нравственно-этических понятиях в контексте изученных произведений
1.2	читать вслух и про себя в соответствии с учебной задачей, использовать разные виды чтения (изучающее, ознакомительное, поисковое выборочное, просмотровое выборочное); читать вслух целыми словами без пропусков и перестановок букв и слогов доступные по восприятию и небольшие по объёму прозаические и стихотворные произведения в темпе не менее 60 слов в минуту (без отметочного оценивания)
1.3	читать наизусть не менее 4 стихотворений в соответствии с изученной тематикой произведений
1.4	различать художественные произведения и познавательные тексты
1.5	различать прозаическую и стихотворную речь: называть особенности стихотворного произведения (ритм, рифма, строфа), отличать лирическое произведение от эпического
1.6	понимать жанровую принадлежность, содержание, смысл прослушанного (прочитанного) произведения: отвечать и формулировать вопросы к учебным и художественным текстам; различать отдельные жанры фольклора (считалки, загадки, пословицы, потешки, небылицы, народные песни, скороговорки, сказки о животных, бытовые и волшебные) и художественной литературы (литературные сказки, рассказы, стихотворения, басни), приводить примеры произведений фольклора разных народов России
1.7	владеть элементарными умениями анализа и интерпретации текста: формулировать тему и главную мысль, определять последовательность событий в тексте произведения, выявлять связь событий, эпизодов текста; составлять план текста (вопросный, номинативный, цитатный)
1.8	характеризовать героев, описывать характер героя, давать оценку поступкам героев, составлять портретные характеристики персонажей; выявлять взаимосвязь между поступками, мыслями, чувствами героев, сравнивать героев одного произведения и сопоставлять их поступки по предложенным критериям (по аналогии или по контрасту); отличать автора произведения от героя и рассказчика, характеризовать отношение автора к героям, поступкам, описанной картине, находить в тексте средства изображения героев (портрет), описание пейзажа и интерьера
1.9	объяснять значение незнакомого слова с использованием контекста и словаря; находить в тексте примеры использования слов в прямом и переносном значении, средств художественной выразительности (сравнение, эпитет, олицетворение)
1.10	осознанно применять изученные понятия (автор, мораль басни, литературный герой, персонаж, характер, тема, идея, заголовок, содержание произведения, эпизод, смысловые части, композиция, сравнение, эпитет, олицетворение)

Код проверяемого результата	Проверяемые предметные результаты освоения основной образовательной программы начального общего образования
1.11	участвовать в обсуждении прослушанного (прочитанного) произведения: строить монологическое и диалогическое высказывание с соблюдением орфоэпических и пунктуационных норм, устно и письменно формулировать простые выводы, подтверждать свой ответ примерами из текста; использовать в беседе изученные литературные понятия
1.12	пересказывать произведение (устно) подробно, выборочно, сжато (кратко), от лица героя, с изменением лица рассказчика, от третьего лица
1.13	при анализе и интерпретации текста использовать разные типы речи (повествование, описание, рассуждение) с учётом специфики учебного и художественного текстов
1.14	читать по ролям с соблюдением норм произношения, инсценировать небольшие эпизоды из произведения
1.15	составлять устные и письменные высказывания на основе прочитанного (прослушанного) текста на заданную тему по содержанию произведения (не менее 8 предложений), корректировать собственный письменный текст; составлять краткий отзыв о прочитанном произведении по заданному алгоритму
1.16	сочинять тексты, используя аналогии, иллюстрации, придумывать продолжение прочитанного произведения
1.17	ориентироваться в книге по её элементам (автор, название, обложка, титульный лист, оглавление, предисловие, аннотация, иллюстрации); выбирать книги для самостоятельного чтения с учётом рекомендательного списка, используя картотеки, рассказывать о прочитанной книге
1.18	использовать справочные издания, в том числе верифицированные электронные образовательные и информационные ресурсы, включённые в федеральный перечень

4 КЛАСС

Код проверяемого результата	Проверяемые предметные результаты освоения основной образовательной программы начального общего образования
1.1	осознавать значимость художественной литературы и фольклора для всестороннего развития личности человека, находить в произведениях отражение нравственных ценностей, фактов бытовой и духовной культуры народов России и мира, ориентироваться в нравственно-этических понятиях в контексте изученных произведений
1.2	читать вслух и про себя в соответствии с учебной задачей, использовать разные виды чтения (изучающее, ознакомительное, поисковое выборочное, просмотровое выборочное); читать вслух целыми словами без пропусков и перестановок букв и слогов доступные по восприятию и небольшие по объёму прозаические и стихотворные произведения в темпе не менее 80 слов в минуту (без отметочного оценивания)
1.3	читать наизусть не менее 5 стихотворений в соответствии с изученной тематикой произведений
1.4	различать художественные произведения и познавательные тексты
1.5	различать прозаическую и стихотворную речь: называть особенности стихотворного произведения (ритм, рифма, строфа), отличать лирическое произведение от эпического
1.6	понимать жанровую принадлежность, содержание, смысл прослушанного (прочитанного) произведения: отвечать и формулировать вопросы (в том числе

Код проверяемого результата	Проверяемые предметные результаты освоения основной образовательной программы начального общего образования
	проблемные) к познавательным, учебным и художественным текстам; различать и называть отдельные жанры фольклора (считалки, загадки, пословицы, потешки, небылицы, народные песни, скороговорки, сказки о животных, бытовые и волшебные), приводить примеры произведений фольклора разных народов России; соотносить читаемый текст с жанром художественной литературы (литературные сказки, рассказы, стихотворения, басни), приводить примеры разных жанров литературы России и стран мира
1.7	владеть элементарными умениями анализа и интерпретации текста: определять тему и главную мысль, последовательность событий в тексте произведения, выявлять связь событий, эпизодов текста
1.8	характеризовать героев, давать оценку их поступкам, составлять портретные характеристики персонажей, выявлять взаимосвязь между поступками и мыслями, чувствами героев, сравнивать героев одного произведения по самостоятельно выбранному критерию (по аналогии или по контрасту), характеризовать собственное отношение к героям, поступкам; находить в тексте средства изображения героев (портрет) и выражения их чувств, описание пейзажа и интерьера, устанавливать причинно-следственные связи событий, явлений, поступков героев
1.9	объяснять значение незнакомого слова с использованием контекста и словаря; находить в тексте примеры использования слов в прямом и переносном значении, средства художественной выразительности (сравнение, эпитет, олицетворение, метафора)
1.10	осознанно применять изученные понятия (автор, мораль басни, литературный герой, персонаж, характер, тема, идея, заголовок, содержание произведения, эпизод, смысловые части, композиция, сравнение, эпитет, олицетворение, метафора, лирика, эпос, образ)
1.11	участвовать в обсуждении прослушанного (прочитанного) произведения: строить монологическое и диалогическое высказывание с соблюдением норм русского литературного языка (норм произношения, словоупотребления, грамматики); устно и письменно формулировать простые выводы на основе прослушанного (прочитанного) текста, подтверждать свой ответ примерами из текста
1.12	составлять план текста (вопросный, номинативный, цитатный), пересказывать (устно) подробно, выборочно, сжато (кратко), от лица героя, с изменением лица рассказчика, от третьего лица
1.13	читать по ролям с соблюдением норм произношения, расстановки ударения, инсценировать небольшие эпизоды из произведения
1.14	составлять устные и письменные высказывания на заданную тему по содержанию произведения (не менее 10 предложений), писать сочинения на заданную тему, используя разные типы речи (повествование, описание, рассуждение), корректировать собственный текст с учётом правильности, выразительности письменной речи; составлять краткий отзыв о прочитанном произведении по заданному алгоритму
1.15	сочинять по аналогии с прочитанным, составлять рассказ по иллюстрациям, от имени одного из героев, придумывать продолжение прочитанного произведения (не менее 10 предложений)
1.16	использовать в соответствии с учебной задачей аппарат издания (обложка, оглавление, аннотация, иллюстрация, предисловие, приложение, сноски, примечания); выбирать книги для самостоятельного чтения с учётом рекомендательного списка, используя картотеки, рассказывать о прочитанной книге

Код проверяемого результата	Проверяемые предметные результаты освоения основной образовательной программы начального общего образования
1.17	использовать справочную литературу, электронные образовательные и информационные ресурсы сети Интернет (в условиях контролируемого входа) для получения дополнительной информации в соответствии с учебной задачей

ПРОВЕРЯЕМЫЕ ЭЛЕМЕНТЫ СОДЕРЖАНИЯ

1 КЛАСС

Код	Проверяемый элемент содержания
1	Сказка фольклорная (народная) о животных и литературная (авторская) (не менее четырёх произведений)
1.1	Народные сказки о животных, например, «Лисица и тетерев», «Лиса и рак» и другие
1.2	Литературные (авторские) сказки, например, К.Д. Ушинского «Петух и собака», сказки В.Г. Сутеева «Кораблик», «Под грибом» и другие (по выбору)
2	Произведения о детях разных жанров: рассказ, стихотворение (на примере не менее шести произведений К.Д. Ушинского, Л.Н. Толстого, Е.А. Пермяка, В.А. Осеевой, А.Л. Барто, Ю.И. Ермолаева и других). К.Д. Ушинский «Худо тому, кто добра не делает никому», Л.Н. Толстой «Косточка», Е.А. Пермяк «Торопливый ножик», В.А. Осеева «Три товарища», А.Л. Барто «Я – лишний», Ю.И. Ермолаев «Лучший друг» и другие (по выбору)
3	Произведения о родной природе (на примере трёх-четырёх доступных произведений А.К. Толстого, А.Н. Плещеева, Е.Ф. Трутневой, С.Я. Маршака и другие)
4	Малые фольклорные жанры: потешка, загадка, пословица (не менее шести произведений)
5	Произведения о братьях наших меньших В.В. Бианки, Е.И. Чарушина, М.М. Пришвина, Н.И. Сладкова и другие (три-четыре автора по выбору). В.В. Бианки «Лис и Мышонок», Е.И. Чарушин «Про Томку», М.М. Пришвин «Ёж», Н.И. Сладков «Лисица и Ёж» и другие
6	Произведения о маме (не менее одного автора по выбору, на примере произведений Е.А. Благининой, А.Л. Барто, А.В. Митяева и других). Е.А. Благинина «Посидим в тишине», А.Л. Барто «Мама», А.В. Митяев «За что я люблю маму» и другие (по выбору)
7	Фольклорные и авторские произведения о чудесах и фантазии (не менее трёх произведений по выбору). Р.С. Сеф «Чудо», В.В. Лунин «Я видел чудо», Б.В. Заходер «Моя Вообразилия», Ю.П. Мориц «Сто фантазий» и другие (по выбору)
8	Сведения по теории и истории литературы. Автор, писатель. Произведение. Жанры (стихотворение, рассказ); жанры фольклора малые (потешка, пословица, загадка). Фольклорная и литературная сказки. Идея. Тема. Заголовок. Литературный герой. Ритм. Рифма. Содержание произведения. Прозаическая (нестихотворная) и стихотворная речь

2 КЛАСС

Код	Проверяемый элемент содержания
1	Произведения о нашей Родине (на примере не менее трёх произведений И.С. Никитина, Ф.П. Савинова, А.А. Прокофьева и других). И.С. Никитин «Русь», Ф.П. Савинов «Родина», А.А. Прокофьев «Родина» и другие (по выбору)
2	Фольклор (устное народное творчество)
2.1	Произведения малых жанров фольклора: потешки, считалки, пословицы, скороговорки, небылицы, загадки (по выбору)
2.2	Народные песни, их особенности
2.3	Сказки о животных, бытовые, волшебные. Русские народные сказки: «Каша из топора», «У страха глаза велики», «Зимовье зверей», «Снегурочка»; сказки народов России (1 – 2 произведения) и другие
3	Звуки и краски родной природы в разные времена года (осень, зима, весна, лето) в произведениях литературы (по выбору, не менее пяти авторов). А.С. Пушкин «Уж небо осенью дышало…», «Вот север, тучи нагоняя…», А.А. Плещеев «Осень», А.К. Толстой «Осень. Обсыпается наш сад…», М.М. Пришвин «Осеннее утро», Г.А. Скребицкий «Четыре художника», Ф.И. Тютчев «Чародейкою Зимою», «Зима недаром злится», И.С. Соколов-Микитов «Зима в лесу», С.А. Есенин «Поёт зима – аукает…», И.З. Суриков «Лето» и другие
4	Произведения о детях и дружбе (не менее четырёх произведений). Л.Н. Толстой «Филиппок», Е.А. Пермяк «Две пословицы», Ю.И. Ермолаев «Два пирожных», В.А. Осеева «Синие листья», Н.Н. Носов «На горке», «Заплатка», А.Л. Барто «Катя», В.В. Лунин «Я и Вовка», В.Ю. Драгунский «Тайное становится явным» и другие (по выбору)
5	Фольклорная (народная) и литературная (авторская) сказка: «бродячие» сюжеты (произведения по выбору, не менее четырёх). Народная сказка «Золотая рыбка», А.С. Пушкин «Сказка о рыбаке и рыбке», народная сказка «Морозко», В.Ф. Одоевский «Мороз Иванович», В.И. Даль «Девочка Снегурочка» и другие
6	Жанровое многообразие произведений о животных (песни, загадки, сказки, басни, рассказы, стихотворения; произведения по выбору, не менее пяти авторов)
6.1	Отражение образов животных в фольклоре: русские народные песни, загадки, сказки
6.2	Дружба людей и животных – тема литературы. М.М. Пришвин «Ребята и утята», Б.С. Житков «Храбрый утёнок», В.Д. Берестов «Кошкин щенок», В.В. Бианки «Музыкант», Е.И. Чарушин «Страшный рассказ», С.В. Михалков «Мой щенок» и другие (по выбору)
6.3	Особенности басни как жанра литературы, прозаические и стихотворные басни И.А. Крылов «Лебедь, Щука и Рак», Л.Н. Толстой «Лев и мышь» и другие (по выбору)
7	Тема семьи, детства, взаимоотношений взрослых и детей в творчестве писателей и фольклорных произведениях (по выбору). Л.Н. Толстой «Отец и сыновья», А.А. Плещеев «Песня матери», В.А. Осеева «Сыновья», С.В. Михалков «Быль для детей», С.А. Баруздин «Салют» и другие (по выбору)
8	Зарубежная литература: литературная (авторская) сказка (не менее двух произведений): зарубежные писатели-сказочники (Ш. Перро, Х.-К. Андерсен и другие). Ш. Перро «Кот в сапогах», Х.-К. Андерсен «Пятеро из одного стручка» и другие (по выбору)
9	Сведения по теории и истории литературы Автор, писатель. Произведение. Жанры (стихотворение, рассказ); жанры фольклора малые (потешка, считалка, небылица, пословица, загадка). Фольклорная сказка (сказка о животных, бытовая, волшебная) и литературная сказка. Идея. Тема. Заголовок. Литературный герой, характер. Портрет героя. Ритм. Рифма. Содержание произведения, сюжет. Композиция. Эпизод. Средства художественной выразительности (сравнение, эпитет). Проза и поэзия

3 КЛАСС

Код	Проверяемый элемент содержания
1	Произведения о Родине и её истории (произведения одного-двух авторов по выбору). К.Д. Ушинский «Наше отечество», М.М. Пришвин «Моя Родина», С.А. Васильев «Россия», Н.П. Кончаловская «Наша древняя столица» (отрывки) и другие (по выбору)
2	Фольклор (устное народное творчество)
2.1	Малые жанры фольклора (пословицы, потешки, считалки, небылицы, скороговорки, загадки, по выбору). Виды загадок. Пословицы народов России
2.2	Книги и словари, созданные В.И. Далем
2.3	Фольклорная сказка как отражение общечеловеческих ценностей и нравственных правил. Виды сказок (о животных, бытовые, волшебные), их художественные особенности. Русская народная сказка «Иван-царевич и серый волк» и другие (по выбору)
2.4	Народная песня. Чувства, которые рождают песни, темы песен. Описание картин природы как способ рассказать в песне о родной земле
2.5	Былина как народный песенный сказ. Фольклорные особенности жанра былин. Былина об Илье Муромце и другие (по выбору)
3	Творчество А.С. Пушкина
3.1	Лирические произведения А.С. Пушкина. Стихотворения «В тот год осенняя погода…», «Опрятней модного паркета…» и другие (по выбору)
3.2	Литературные сказки А.С. Пушкина в стихах (по выбору, например, «Сказка о царе Салтане, о сыне его славном и могучем богатыре князе Гвидоне Салтановиче и о прекрасной царевне Лебеди»)
4	Басни И.А. Крылова (не менее двух) Басни: «Ворона и Лисица», «Лисица и виноград», «Мартышка и очки» и другие (по выбору)
5	Картины природы в произведениях поэтов и писателей XIX – XX вв. (произведения не менее пяти авторов по выбору). Ф.И. Тютчев «Есть в осени первоначальной…», А.А. Фет «Кот поёт, глаза прищуря», «Мама! Глянь-ка из окошка…», А.Н. Майков «Осень», С.А. Есенин «Берёза», Н.А. Некрасов «Железная дорога» (отрывок), А.А. Блок «Ворона», И.А. Бунин «Первый снег» и другие (по выбору)
6	Произведения Л.Н. Толстого, их жанровое многообразие: сказки, рассказы, басни, быль (не менее трёх произведений). Л.Н. Толстой «Лебеди», «Зайцы», «Прыжок», «Акула» и другие
7	Литературная сказка (не менее двух сказок русских писателей) В.М. Гаршин «Лягушка-путешественница», И.С. Соколов-Микитов «Листопадничек», М. Горький «Случай с Евсейкой» и другие (по выбору)
8	Произведения о взаимоотношениях человека и животных (по выбору, не менее четырёх произведений). Б.С. Житков «Про обезьянку», К.Г. Паустовский «Барсучий нос», «Кот-ворюга», Д.Н. Мамин-Сибиряк «Приёмыш» и другие (по выбору)
9	Произведения о детях (темы: «Разные детские судьбы», «Дети на войне»). Л. Пантелеев «На ялике», А. Гайдар «Тимур и его команда» (отрывки), Л. Кассиль и другие (по выбору)
10	Юмористические произведения (не менее двух произведений): М.М. Зощенко, Н.Н. Носов, В.Ю. Драгунский и другие (по выбору). В.Ю. Драгунский «Денискины рассказы» (1 – 2 произведения), Н.Н. Носов «Весёлая семейка» и другие (по выбору)
11	Зарубежная литература
11.1	Литературные сказки Ш. Перро, Х.-К. Андерсена, Р. Киплинга (произведения двух-трёх авторов по выбору). Х.-К. Андерсен «Гадкий утёнок», Ш. Перро «Подарок феи» и другие (по выбору)

Код	Проверяемый элемент содержания
11.2	Рассказы зарубежных писателей о животных
11.3	Известные переводчики зарубежной литературы: С.Я. Маршак, К.И. Чуковский, Б.В. Заходер
12	Сведения по теории и истории литературы. Автор, писатель. Произведение. Жанры (стихотворение, басня, рассказ, повесть); жанры фольклора малые (потешка, считалка, небылица, пословица, загадка, народная песня, былина и другие). Фольклорная сказка (сказка о животных, бытовая, волшебная) и литературная сказка. Идея. Тема. Заголовок. Образ художественный. Литературный герой, персонаж, характер. Рассказчик. Портрет героя. Ритм. Рифма. Строфа. Содержание произведения, сюжет. Композиция. Эпизод, смысловые части. Средства художественной выразительности (сравнение, олицетворение, эпитет). Проза и поэзия

4 КЛАСС

Код	Проверяемый элемент содержания
1	Произведения о Родине
1.1	Образ родной земли в стихотворных и прозаических произведениях писателей и поэтов XIX и XX вв. (по выбору, не менее четырёх, например, произведения С.Т. Романовского, А.Т. Твардовского, С.Д. Дрожжина, В.М. Пескова и другие). С.Д. Дрожжин «Родине», В.М. Песков «Родине», А.Т. Твардовский «О Родине большой и малой» (отрывок), С.Т. Романовский «Ледовое побоище», С.П. Алексеев (1 – 2 рассказа военно-исторической тематики) и другие (по выбору)
1.2	Отражение любви к родной земле в литературе разных народов (на примере писателей родного края, представителей разных народов России)
1.3	Страницы истории России, великие люди и события: образы Александра Невского, Михаила Кутузова и других выдающихся защитников Отечества в литературе для детей. Героическое прошлое России, тема Великой Отечественной войны в произведениях литературы (на примере рассказов Л.А. Кассиля, С.П. Алексеева)
1.4	Понятие исторической песни; песни на тему Великой Отечественной войны (2 – 3 произведения по выбору)
2	Фольклор (устное народное творчество)
2.1	Фольклор как народная духовная культура (произведения по выбору). Многообразие видов фольклора: словесный, музыкальный, обрядовый (календарный). Культурное значение фольклора для появления художественной литературы
2.2	Малые жанры фольклора (назначение, сравнение, классификация). Собиратели фольклора (А.Н. Афанасьев, В.И. Даль)
2.3	Виды сказок: о животных, бытовые, волшебные. 2 – 3 русские народные сказки по выбору и 2 – 3 сказки народов России по выбору
2.4	Отражение в произведениях фольклора нравственных ценностей, быта и культуры народов мира. Сходство фольклорных произведений разных народов по тематике, художественным образам и форме («бродячие» сюжеты)
2.5	Былины из цикла об Илье Муромце, Алёше Поповиче, Добрыне Никитиче (1 – 2 по выбору). Образы русских богатырей: Ильи Муромца, Алёши Поповича, Добрыни Никитича, Никиты Кожемяки
3	Творчество А.С. Пушкина
3.1	Картины природы в лирических произведениях А.С. Пушкина (на примере 2 – 3 произведений). Стихотворения: «Няне», «Осень» (отрывки), «Зимняя дорога» и другие.
3.2	Литературные сказки А.С. Пушкина в стихах: «Сказка о мёртвой царевне и о семи богатырях». Фольклорная основа авторской сказки

Код	Проверяемый элемент содержания
4	Басни И.А. Крылова, И.И. Хемницера, Л.Н. Толстого, С.В. Михалкова (не менее трех). Басня как лиро-эпический жанр. Аллегория в баснях
4.1	Басни И.А. Крылова: «Стрекоза и муравей», «Квартет» и другие
4.2	Басни стихотворные и прозаические. И.И. Хемницер «Стрекоза», Л.Н. Толстой «Стрекоза и муравьи», С.В. Михалков и другие
5	Лирические произведения М.Ю. Лермонтова (не менее трёх). Стихотворения: «Утёс», «Парус», «Москва, Москва! …Люблю тебя как сын…» и другие
6	Литературная сказка (две-три по выбору). П.П. Бажов «Серебряное копытце», П.П. Ершов «Конёк-Горбунок», С.Т. Аксаков «Аленький цветочек» и другие
7	Картины природы в творчестве поэтов и писателей XIX – XX вв. (не менее пяти авторов по выбору). В.А. Жуковский «Загадка», И.С. Никитин «В синем небе плывут над полями…», Ф.И. Тютчев «Как неожиданно и ярко», А.А. Фет «Весенний дождь», Е.А. Баратынский «Весна, весна! Как воздух чист…», И.А. Бунин «Листопад» (отрывки) и другие (по выбору).
8	Проза Л.Н. Толстого (не менее трёх произведений): рассказ (художественный и научно-познавательный), сказки, басни, быль. Л.Н. Толстой «Детство» (отдельные главы), «Русак», «Черепаха» и другие (по выбору)
9	Произведения о животных и родной природе (не менее трёх авторов): А.И. Куприна, В.П. Астафьева, К.Г. Паустовского, М.М. Пришвина, Ю.И. Коваля и других. В.П. Астафьев «Капалуха», М.М. Пришвин «Выскочка» и другие (по выбору)
10	Произведения о детях (на примере произведений не менее трёх авторов): А.П. Чехова, Б.С. Житкова, Н.Г. Гарина-Михайловского, В.В. Крапивина и других. А.П. Чехов «Мальчики», Н.Г. Гарин-Михайловский «Детство Тёмы» (отдельные главы), М.М. Зощенко «О Лёньке и Миньке» (1 – 2 рассказа из цикла), К.Г. Паустовский «Корзина с еловыми шишками» и другие
11	Пьеса (одна по выбору). С.Я. Маршак «Двенадцать месяцев» и другие
12	Юмористические произведения. Круг чтения (не менее двух произведений по выбору): на примере рассказов М.М. Зощенко, В.Ю. Драгунского, Н.Н. Носова, В.В. Голявкина. В.Ю. Драгунский «Денискины рассказы» (1 – 2 произведения по выбору), Н.Н. Носов «Витя Малеев в школе и дома» (отдельные главы) и другие
13	Зарубежная литература
13.1	Литературные сказки зарубежных писателей Ш. Перро, Х.-К. Андерсена, братьев Гримм и других (по выбору). Х.-К. Андерсен «Дикие лебеди», «Русалочка»
13.2	Приключенческая зарубежная литература: произведения Дж. Свифта, Марка Твена и других. Д. Свифт «Приключения Гулливера» (отдельные главы), Марк Твен «Том Сойер» (отдельные главы) и другие (по выбору)
14	Сведения по теории и истории литературы. Автор, писатель. Произведение. Жанры (стихотворение, басня, рассказ, повесть, драма); жанры фольклора малые (потешка, считалка, небылица, пословица, загадка, народная песня, былина и другие). Фольклорная сказка (сказка о животных, бытовая, волшебная) и литературная сказка. Идея. Тема. Заголовок. Образ художественный. Литературный герой, персонаж, характер. Рассказчик. Портрет героя. Ритм. Рифма. Строфа. Содержание произведения, сюжет. Композиция. Эпизод, смысловые части. Средства художественной выразительности (сравнение, метафора, олицетворение, эпитет, повтор, гипербола). Эпос. Лирика. Драма. Проза и поэзия

Рабочая программа английскому языку
ПОЯСНИТЕЛЬНАЯ ЗАПИСКА

Программа по иностранному (английскому) языку на уровне начального общего образования составлена на основе требований к результатам освоения программы начального общего образования ФГОС НОО, а также ориентирована на целевые приоритеты духовно-нравственного развития, воспитания и социализации обучающихся, сформулированные в федеральной рабочей программе воспитания.

Программа по иностранному (английскому) языку раскрывает цели образования, развития и воспитания обучающихся средствами учебного предмета «Иностранный язык» на уровне начального общего образования, определяет обязательную (инвариантную) часть содержания изучаемого иностранного языка, за пределами которой остаётся возможность выбора учителем вариативной составляющей содержания образования по иностранному (английскому) языку.

На уровне начального общего образования закладывается база для всего последующего иноязычного образования обучающихся, формируются основы функциональной грамотности, что придаёт особую ответственность данному этапу общего образования. Изучение иностранного языка в общеобразовательных организациях начинается со 2 класса. Обучающиеся данного возраста характеризуются большой восприимчивостью к овладению языками, что позволяет им овладевать основами общения на новом для них языке с меньшими затратами времени и усилий по сравнению с обучающимися других возрастных групп.

Построение программы по иностранному (английскому) языку имеет нелинейный характер и основано на концентрическом принципе. В каждом классе даются новые элементы содержания и новые требования. В процессе обучения освоенные на определённом этапе грамматические формы и конструкции повторяются и закрепляются на новом лексическом материале и расширяющемся тематическом содержании речи.

Цели обучения иностранному (английскому) языку на уровне начального общего образования можно условно разделить на образовательные, развивающие, воспитывающие.

Образовательные цели программы по иностранному (английскому) языку на уровне начального общего образования включают:

- формирование элементарной иноязычной коммуникативной компетенции, то есть способности и готовности общаться с носителями изучаемого иностранного языка в устной (говорение и аудирование) и письменной (чтение и письмо) форме с учётом возрастных возможностей и потребностей обучающегося;
- расширение лингвистического кругозора обучающихся за счёт овладения новыми языковыми средствами (фонетическими, орфографическими, лексическими, грамматическими) в соответствии с отобранными темами общения;
- освоение знаний о языковых явлениях изучаемого иностранного языка, о разных способах выражения мысли на родном и иностранном языках;
- использование для решения учебных задач интеллектуальных операций (сравнение, анализ, обобщение);
- формирование умений работать с информацией, представленной в текстах разного типа (описание, повествование, рассуждение), пользоваться при необходимости словарями по иностранному языку.

Развивающие цели программы по иностранному (английскому) языку на уровне начального общего образования включают:

- осознание обучающимися роли языков как средства межличностного и межкультурного взаимодействия в условиях поликультурного, многоязычного мира и инструмента познания мира и культуры других народов;
- становление коммуникативной культуры обучающихся и их общего речевого развития;
- развитие компенсаторной способности адаптироваться к ситуациям общения при получении и передаче информации в условиях дефицита языковых средств;

- формирование регулятивных действий: планирование последовательных шагов для решения учебной задачи; контроль процесса и результата своей деятельности; установление причины возникшей трудности и (или) ошибки, корректировка деятельности;
- становление способности к оценке своих достижений в изучении иностранного языка, мотивация совершенствовать свои коммуникативные умения на иностранном языке.

Влияние параллельного изучения родного языка и языка других стран и народов позволяет заложить основу для формирования гражданской идентичности, чувства патриотизма и гордости за свой народ, свой край, свою страну, помочь лучше осознать свою этническую и национальную принадлежность и проявлять интерес к языкам и культурам других народов, осознать наличие и значение общечеловеческих и базовых национальных ценностей. Изучение иностранного (английского) языка обеспечивает:

- понимание необходимости овладения иностранным языком как средством общения в условиях взаимодействия разных стран и народов;
- формирование предпосылок социокультурной/межкультурной компетенции, позволяющей приобщаться к культуре, традициям, реалиям стран/страны изучаемого языка, готовности представлять свою страну, её культуру в условиях межкультурного общения, соблюдая речевой этикет и используя имеющиеся речевые и неречевые средства общения;
- воспитание уважительного отношения к иной культуре посредством знакомств с культурой стран изучаемого языка и более глубокого осознания особенностей культуры своего народа;
- воспитание эмоционального и познавательного интереса к художественной культуре других народов;
- формирование положительной мотивации и устойчивого учебно-познавательного интереса к предмету «Иностранный язык».

На изучение иностранного (английского) языка на уровне начального общего образования отводится 204 часа: во 2 классе – 68 часов (2 часа в неделю), в 3 классе – 68 часов (2 часа в неделю), в 4 классе – 68 часов (2 часа в неделю).

СОДЕРЖАНИЕ ОБУЧЕНИЯ

2КЛАСС

Тематическое содержание речи

Мир моего «я». Приветствие. Знакомство. Моя семья. Мой день рождения. Моя любимая еда.

Мир моих увлечений. Любимый цвет, игрушка. Любимые занятия. Мой питомец. Выходной день.

Мир вокруг меня. Моя школа. Мои друзья. Моя малая родина (город, село).

Родная страна и страны изучаемого языка. Названия родной страны и страны/стран изучаемого языка; их столиц. Произведения детского фольклора. Литературные персонажи детских книг. Праздники родной страны и страны/стран изучаемого языка (Новый год, Рождество).

Коммуникативные умения

Говорение

Коммуникативные умения диалогической речи.

Ведение с опорой на речевые ситуации, ключевые слова и (или) иллюстрации с соблюдением норм речевого этикета, принятых в стране/странах изучаемого языка:

диалога этикетного характера: приветствие, начало и завершение разговора, знакомство с собеседником; поздравление с праздником; выражение благодарности за поздравление; извинение;

диалога-расспроса: запрашивание интересующей информации; сообщение фактической информации, ответы на вопросы собеседника.

Коммуникативные умения монологической речи.

Создание с опорой на ключевые слова, вопросы и (или) иллюстрации устных монологических высказываний: описание предмета, реального человека или литературного персонажа; рассказ о себе, члене семьи, друге.

Аудирование

Понимание на слух речи учителя и других обучающихся и вербальная/невербальная реакция на услышанное (при непосредственном общении).

Восприятие и понимание на слух учебных текстов, построенных на изученном языковом материале, в соответствии с поставленной коммуникативной задачей: с пониманием основного содержания, с пониманием запрашиваемой информации (при опосредованном общении).

Аудирование с пониманием основного содержания текста предполагает определение основной темы и главных фактов/событий в воспринимаемом на слух тексте с опорой на иллюстрации и с использованием языковой догадки.

Аудирование с пониманием запрашиваемой информации предполагает выделение из воспринимаемого на слух текста и понимание информации фактического характера (например, имя, возраст, любимое занятие, цвет) с опорой на иллюстрации и с использованием языковой догадки.

Тексты для аудирования: диалог, высказывания собеседников в ситуациях повседневного общения, рассказ, сказка.

Смысловое чтение

Чтение вслух учебных текстов, построенных на изученном языковом материале, с соблюдением правил чтения и соответствующей интонацией; понимание прочитанного.

Тексты для чтения вслух: диалог, рассказ, сказка.

Чтение про себя учебных текстов, построенных на изученном языковом материале, с различной глубиной проникновения в их содержание в зависимости от поставленной коммуникативной задачи: с пониманием основного содержания, с пониманием запрашиваемой информации.

Чтение с пониманием основного содержания текста предполагает определение основной темы и главных фактов/событий в прочитанном тексте с опорой на иллюстрации и с использованием языковой догадки.

Чтение с пониманием запрашиваемой информации предполагает нахождение в прочитанном тексте и понимание запрашиваемой информации фактического характера с опорой на иллюстрации и с использованием языковой догадки.

Тексты для чтения про себя: диалог, рассказ, сказка, электронное сообщение личного характера.

Письмо

Овладение техникой письма (полупечатное написание букв, буквосочетаний, слов).

Воспроизведение речевых образцов, списывание текста; выписывание из текста слов, словосочетаний, предложений; вставка пропущенных букв в слово или слов в предложение, дописывание предложений в соответствии с решаемой учебной задачей.

Заполнение простых формуляров с указанием личной информации (имя, фамилия, возраст, страна проживания) в соответствии с нормами, принятыми в стране/странах изучаемого языка.

Написание с опорой на образец коротких поздравлений с праздниками (с днём рождения, Новым годом).

Языковые знания и навыки

Фонетическая сторона речи

Буквы английского алфавита. Корректное называние букв английского алфавита.

Нормы произношения: долгота и краткость гласных, отсутствие оглушения звонких согласных в конце слога или слова, отсутствие смягчения согласных перед гласными. Связующее *«r» (there is/there).*

Различение на слух и адекватное, без ошибок, ведущих к сбою в коммуникации, произнесение слов с соблюдением правильного ударения и фраз/предложений (повествовательного, побудительного и вопросительного: общий и специальный вопросы) с соблюдением их ритмико-интонационных особенностей.

Правила чтения гласных в открытом и закрытом слоге в односложных словах; согласных; основных звукобуквенных сочетаний. Вычленение из слова некоторых звукобуквенных сочетаний при анализе изученных слов.

Чтение новых слов согласно основным правилам чтения английского языка.

Знаки английской транскрипции; отличие их от букв английского алфавита. Фонетически корректное озвучивание знаков транскрипции.

Графика, орфография и пунктуация

Графически корректное (полупечатное) написание букв английского алфавита в буквосочетаниях и словах. Правильное написание изученных слов.

Правильная расстановка знаков препинания: точки, вопросительного и восклицательного знаков в конце предложения; правильное использование апострофа в изученных сокращённых формах глагола-связки, вспомогательного и модального глаголов (например, *I'm, isn't; don't, doesn't; can't*), существительных в притяжательном падеже (*Ann's*).

Лексическая сторона речи

Распознавание и употребление в устной и письменной речи не менее 200 лексических единиц (слов, словосочетаний, речевых клише), обслуживающих ситуации общения в рамках тематического содержания речи для 2 класса.

Распознавание в устной и письменной речи интернациональных слов (*doctor, film*) с помощью языковой догадки.

Грамматическая сторона речи

Распознавание в письменном и звучащем тексте и употребление в устной и письменной речи: изученных морфологических форм и синтаксических конструкций английского языка.

Коммуникативные типы предложений: повествовательные (утвердительные, отрицательные), вопросительные (общий, специальный вопрос), побудительные в утвердительной форме).

Нераспространённые и распространённые простые предложения.

Предложения с начальным *It (It's a red ball.).*

Предложения с начальным *There + to be* в Present Simple Tense *(There is a cat in the room. Is there a cat in the room? – Yes, there is./No, there isn't. There are four pens on the table. Are there four pens on the table? – Yes, there are./No, there aren't. How many pens are there on the table? – There are four pens.).*

Предложения с простым глагольным сказуемым *(They live in the country.)*, составным именным сказуемым *(The box is small.)* и составным глагольным сказуемым *(I like to play with my cat. She can play the piano.).*

Предложения с глаголом-связкой *to be* в Present Simple Tense *(My father is a doctor. Is it a red ball? – Yes, it is./No, it isn't.)*.

Предложения с краткими глагольными формами *(She can't swim. I don't like porridge.)*.

Побудительные предложения в утвердительной форме *(Come in, please.).*

Глаголы в Present Simple Tense в повествовательных (утвердительных и отрицательных) и вопросительных (общий и специальный вопросы) предложениях.

Глагольная конструкция *have got (I've got a cat. He's/She's got a cat. Have you got a cat? – Yes, I have./No, I haven't. What have you got?)*.

Модальный глагол *can*: для выражения умения *(I can play tennis.)* и отсутствия умения *(I can't play chess.)*; для получения разрешения *(Can I go out?).*

Определённый, неопределённый и нулевой артикли с именами существительными (наиболее распространённые случаи).

Существительные во множественном числе, образованные по правилу и исключения *(a book – books; a man – men).*

Личные местоимения *(I, you, he/she/it, we, they)*. Притяжательные местоимения *(my, your, his/her/its, our, their)*. Указательные местоимения *(this – these).*

Количественные числительные (1–12).

Вопросительные слова *(who, what, how, where, how many)*.

Предлоги места *(in, on, near, under).*

Союзы *and* и *but* (с однородными членами).

Социокультурные знания и умения

Знание и использование некоторых социокультурных элементов речевого поведенческого этикета, принятого в стране/странах изучаемого языка в некоторых ситуациях общения:

приветствие, прощание, знакомство, выражение благодарности, извинение, поздравление (с днём рождения, Новым годом, Рождеством).

Знание небольших произведений детского фольклора страны/стран изучаемого языка (рифмовки, стихи, песенки); персонажей детских книг.

Знание названий родной страны и страны/стран изучаемого языка и их столиц.

Компенсаторные умения

Использование при чтении и аудировании языковой догадки (умения понять значение незнакомого слова или новое значение знакомого слова по контексту).

Использование в качестве опоры при порождении собственных высказываний ключевых слов, вопросов; иллюстраций.

3 КЛАСС

Тематическое содержание речи

Мир моего «я». Моя семья. Мой день рождения. Моя любимая еда. Мой день (распорядок дня).

Мир моих увлечений. Любимая игрушка, игра. Мой питомец. Любимые занятия. Любимая сказка. Выходной день. Каникулы.

Мир вокруг меня. Моя комната (квартира, дом). Моя школа. Мои друзья. Моя малая родина (город, село). Дикие и домашние животные. Погода. Времена года (месяцы).

Родная страна и страны изучаемого языка. Россия и страна/страны изучаемого языка. Их столицы, достопримечательности и интересные факты. Произведения детского фольклора. Литературные персонажи детских книг. Праздники родной страны и страны/стран изучаемого языка.

Коммуникативные умения

Говорение

Коммуникативные умения диалогической речи.

Ведение с опорой на речевые ситуации, ключевые слова и (или) иллюстрации с соблюдением норм речевого этикета, принятых в стране/странах изучаемого языка:

диалога этикетного характера: приветствие, начало и завершение разговора, знакомство с собеседником; поздравление с праздником; выражение благодарности за поздравление; извинение;

диалога – побуждения к действию: приглашение собеседника к совместной деятельности, вежливое согласие/не согласие на предложение собеседника;

диалога-расспроса: запрашивание интересующей информации; сообщение фактической информации, ответы на вопросы собеседника.

Коммуникативные умения монологической речи.

Создание с опорой на ключевые слова, вопросы и (или) иллюстрации устных монологических высказываний: описание предмета, реального человека или литературного персонажа; рассказ о себе, члене семьи, друге.

Пересказ с опорой на ключевые слова, вопросы и (или) иллюстрации основного содержания прочитанного текста.

Аудирование

Понимание на слух речи учителя и других обучающихся и вербальная/невербальная реакция на услышанное (при непосредственном общении).

Восприятие и понимание на слух учебных текстов, построенных на изученном языковом материале, в соответствии с поставленной коммуникативной задачей: с пониманием основного содержания, с пониманием запрашиваемой информации (при опосредованном общении).

Аудирование с пониманием основного содержания текста предполагает определение основной темы и главных фактов/событий в воспринимаемом на слух тексте с опорой на иллюстрации и с использованием языковой, в том числе контекстуальной, догадки.

Аудирование с пониманием запрашиваемой информации предполагает выделение из воспринимаемого на слух текста и понимание информации фактического характера с опорой на иллюстрации и с использованием языковой, в том числе контекстуальной, догадки.

Тексты для аудирования: диалог, высказывания собеседников в ситуациях повседневного общения, рассказ, сказка.

Смысловое чтение

Чтение вслух учебных текстов, построенных на изученном языковом материале, с соблюдением правил чтения и соответствующей интонацией; понимание прочитанного.

Тексты для чтения вслух: диалог, рассказ, сказка.

Чтение про себя учебных текстов, построенных на изученном языковом материале, с различной глубиной проникновения в их содержание в зависимости от поставленной коммуникативной задачи: с пониманием основного содержания, с пониманием запрашиваемой информации.

Чтение с пониманием основного содержания текста предполагает определение основной темы и главных фактов/событий в прочитанном тексте с опорой и без опоры на иллюстрации и с использованием с использованием языковой, в том числе контекстуальной, догадки.

Чтение с пониманием запрашиваемой информации предполагает нахождение в прочитанном тексте и понимание запрашиваемой информации фактического характера с опорой и без опоры на иллюстрации, а также с использованием языковой, в том числе контекстуальной, догадки.

Тексты для чтения: диалог, рассказ, сказка, электронное сообщение личного характера.

Письмо

Списывание текста; выписывание из текста слов, словосочетаний, предложений; вставка пропущенного слова в предложение в соответствии с решаемой коммуникативной/учебной задачей.

Создание подписей к картинкам, фотографиям с пояснением, что на них изображено.

Заполнение анкет и формуляров с указанием личной информации (имя, фамилия, возраст, страна проживания, любимые занятия) в соответствии с нормами, принятыми в стране/странах изучаемого языка.

Написание с опорой на образец поздравлений с праздниками (с днём рождения, Новым годом, Рождеством) с выражением пожеланий.

Языковые знания и навыки

Фонетическая сторона речи

Буквы английского алфавита. Фонетически корректное озвучивание букв английского алфавита.

Нормы произношения: долгота и краткость гласных, правильное отсутствие оглушения звонких согласных в конце слога или слова, отсутствие смягчения согласных перед гласными. Связующее *«r» (there is/there are).*

Ритмико-интонационные особенности повествовательного, побудительного и вопросительного (общий и специальный вопрос) предложений.

Различение на слух и адекватное, без ошибок произнесение слов с соблюдением правильного ударения и фраз/предложений с соблюдением их ритмико-интонационных особенностей.

Чтение гласных в открытом и закрытом слоге в односложных словах, чтения гласных в третьем типе слога (гласная + *r*); согласных, основных звуко-буквенных сочетаний, в частности сложных сочетаний букв (например, *tion, ight*) в односложных, двусложных и многосложных словах.

Вычленение некоторых звуко-буквенных сочетаний при анализе изученных слов.

Чтение новых слов согласно основным правилам чтения с использованием полной или частичной транскрипции.

Знаки английской транскрипции; отличие их от букв английского алфавита. Фонетически корректное озвучивание знаков транскрипции.

Графика, орфография и пунктуация

Правильное написание изученных слов.

Правильная расстановка знаков препинания: точки, вопросительного

и восклицательного знаков в конце предложения; правильное использование знака апострофа в сокращённых формах глагола-связки, вспомогательного и модального глаголов, существительных в притяжательном падеже.

Лексическая сторона речи

Распознавание в письменном и звучащем тексте и употребление в устной

и письменной речи не менее 350 лексических единиц (слов, словосочетаний, речевых клише), обслуживающих ситуации общения в рамках тематического содержания речи для 3 класса, включая 200 лексических единиц, усвоенных на первом году обучения.

Распознавание и употребление в устной и письменной речи слов, образованных с использованием основных способов словообразования: аффиксации (образование числительных с помощью суффиксов *-teen, -ty, -th)* и словосложения *(sportsman).*

Распознавание в устной и письменной речи интернациональных слов *(doctor, film)* с помощью языковой догадки.

Грамматическая сторона речи

Распознавание в письменном и звучащем тексте и употребление в устной и письменной речи родственных слов с использованием основных способов словообразования: аффиксации (суффиксы числительных *-teen, -ty, -th*) и словосложения (*football, snowman*).

Предложения с начальным *There + to be* в Past Simple Tense (*There was an old house near the river*).

Побудительные предложения в отрицательной *(Don't talk, please.)* форме.

Правильные и неправильные глаголы в Past Simple Tense в повествовательных (утвердительных и отрицательных) и вопросительных (общий и специальный вопросы) предложениях.

Конструкция *I'd like to ... (I'd like to read this book.)*.

Конструкции с глаголами на *-ing: to like/enjoy doing smth (I like riding my bike.).*

Существительные в притяжательном падеже *(Possessive Case; Ann's dress, children's toys, boys' books)*.

Слова, выражающие количество с исчисляемыми и неисчисляемыми существительными *(much/many/a lot of).*

Личные местоимения в объектном *(me, you, him/her/it, us, them)* падеже. Указательные местоимения *(this – these; that – those)*. Неопределённые местоимения *(some/any)* в повествовательных и вопросительных предложениях *(Have you got any friends? – Yes, I've got some.).*

Наречия частотности *(usually, often).*

Количественные числительные (13–100). Порядковые числительные (1–30).

Вопросительные слова *(when, whose, why).*

Предлоги места *(next to, in front of, behind),* направления *(to),* времени *(at, in, on* в выражениях *at 5 o'clock, in the morning, on Monday).*

Социокультурные знания и умения

Знание и использование некоторых социокультурных элементов речевого поведенческого этикета, принятого в стране/странах изучаемого языка, в некоторых ситуациях общения: приветствие, прощание, знакомство, выражение благодарности, извинение, поздравление с днём рождения, Новым годом, Рождеством.

Знание произведений детского фольклора (рифмовок, стихов, песенок), персонажей детских книг.

Краткое представление своей страны и страны/стран изучаемого языка (названия родной страны и страны/стран изучаемого языка и их столиц, название родного города/села; цвета национальных флагов).

Компенсаторные умения

Использование при чтении и аудировании языковой, в том числе контекстуальной, догадки.

Использование в качестве опоры при порождении собственных высказываний ключевых слов, вопросов; иллюстраций.

Игнорирование информации, не являющейся необходимой для понимания основного содержания прочитанного/прослушанного текста или для нахождения в тексте запрашиваемой информации.

4 КЛАСС

Тематическое содержание речи

Мир моего «я». Моя семья. Мой день рождения, подарки. Моя любимая еда. Мой день (распорядок дня, домашние обязанности).

Мир моих увлечений. Любимая игрушка, игра. Мой питомец. Любимые занятия. Занятия спортом. Любимая сказка/история/рассказ. Выходной день. Каникулы.

Мир вокруг меня. Моя комната (квартира, дом), предметы мебели и интерьера. Моя школа, любимые учебные предметы. Мои друзья, их внешность и черты характера. Моя малая родина (город, село). Путешествия. Дикие и домашние животные. Погода. Времена года (месяцы). Покупки.

Родная страна и страны изучаемого языка. Россия и страна/страны изучаемого языка. Их столицы, основные достопримечательности и интересные факты. Произведения детского фольклора. Литературные персонажи детских книг. Праздники родной страны и страны/стран изучаемого языка.

Коммуникативные умения

Говорение

Коммуникативные умения диалогической речи.

Ведение с опорой на речевые ситуации, ключевые слова и (или) иллюстрации с соблюдением норм речевого этикета, принятых в стране/странах изучаемого языка:

диалога этикетного характера: приветствие, ответ на приветствие; завершение разговора (в том числе по телефону), прощание; знакомство с собеседником; поздравление с праздником, выражение благодарности за поздравление; выражение извинения;

диалога – побуждения к действию: обращение к собеседнику с просьбой, вежливое согласие выполнить просьбу; приглашение собеседника к совместной деятельности, вежливое согласие/несогласие на предложение собеседника;

диалога-расспроса: запрашивание интересующей информации; сообщение фактической информации, ответы на вопросы собеседника.

Коммуникативные умения монологической речи.

Создание с опорой на ключевые слова, вопросы и (или) иллюстрации устных монологических высказываний: описание предмета, внешности и одежды, черт характера реального человека или литературного персонажа; рассказ/сообщение (повествование) с опорой на ключевые слова, вопросы и (или) иллюстрации.

Создание устных монологических высказываний в рамках тематического содержания речи по образцу (с выражением своего отношения к предмету речи).

Пересказ основного содержания прочитанного текста с опорой на ключевые слова, вопросы, план и (или) иллюстрации.

Краткое устное изложение результатов выполненного несложного проектного задания.

Аудирование

Коммуникативные умения аудирования.

Понимание на слух речи учителя и других обучающихся и вербальная/невербальная реакция на услышанное (при непосредственном общении).

Восприятие и понимание на слух учебных и адаптированных аутентичных текстов, построенных на изученном языковом материале, в соответствии с поставленной коммуникативной задачей: с пониманием основного содержания, с пониманием запрашиваемой информации (при опосредованном общении).

Аудирование с пониманием основного содержания текста предполагает умение определять основную тему и главные факты/события в воспринимаемом на слух тексте с опорой и без опоры на иллюстрации и с использованием языковой, в том числе контекстуальной, догадки.

Аудирование с пониманием запрашиваемой информации предполагает умение выделять запрашиваемую информацию фактического характера с опорой и без опоры на иллюстрации, а также с использованием языковой, в том числе контекстуальной, догадки.

Тексты для аудирования: диалог, высказывания собеседников в ситуациях повседневного общения, рассказ, сказка, сообщение информационного характера.

Смысловое чтение

Чтение вслух учебных текстов с соблюдением правил чтения и соответствующей интонацией, понимание прочитанного.

Тексты для чтения вслух: диалог, рассказ, сказка.

Чтение про себя учебных текстов, построенных на изученном языковом материале, с различной глубиной проникновения в их содержание в зависимости от поставленной коммуникативной задачи: с пониманием основного содержания, с пониманием запрашиваемой информации.

Чтение с пониманием основного содержания текста предполагает определение основной темы и главных фактов/событий в прочитанном тексте с опорой и без опоры на иллюстрации, с использованием языковой, в том числе контекстуальной, догадки.

Чтение с пониманием запрашиваемой информации предполагает нахождение в прочитанном тексте и понимание запрашиваемой информации фактического характера с опорой и без опоры на иллюстрации, с использованием языковой, в том числе контекстуальной, догадки.

Смысловое чтение про себя учебных и адаптированных аутентичных текстов, содержащих отдельные незнакомые слова, понимание основного содержания (тема, главная мысль, главные факты/события) текста с использованием иллюстраций и языковой, в том числе контекстуальной, догадки.

Прогнозирование содержания текста на основе заголовка

Чтение не сплошных текстов (таблиц, диаграмм) и понимание представленной в них информации.

Тексты для чтения: диалог, рассказ, сказка, электронное сообщение личного характера, текст научно-популярного характера, стихотворение.

Письмо

Выписывание из текста слов, словосочетаний, предложений; вставка пропущенных букв в слово или слов в предложение в соответствии с решаемой коммуникативной/учебной задачей.

Заполнение простых анкет и формуляров с указанием личной информации (имя, фамилия, возраст, местожительство (страна проживания, город), любимые занятия) в соответствии с нормами, принятыми в стране/странах изучаемого языка.

Написание с опорой на образец поздравления с праздниками (с днём рождения, Новым годом, Рождеством) с выражением пожеланий.

Написание электронного сообщения личного характера с опорой на образец.

Языковые знания и навыки

Фонетическая сторона речи

Нормы произношения: долгота и краткость гласных, отсутствие оглушения звонких согласных в конце слога или слова, отсутствие смягчения согласных перед гласными. Связующее *«r» (there is/there are).*

Ритмико-интонационные особенности повествовательного, побудительного и вопросительного (общий и специальный вопрос) предложений.

Различение на слух и адекватное, без ошибок, ведущих к сбою в коммуникации, произнесение слов с соблюдением правильного ударения и фраз с соблюдением их ритмико-интонационных особенностей, в том числе соблюдение правила отсутствия ударения на служебных словах; интонации перечисления.

Правила чтения: гласных в открытом и закрытом слоге в односложных словах, гласных в третьем типе слога (гласная + *r*); согласных; основных звуко-буквенных сочетаний, в частности сложных сочетаний букв (например, *tion, ight*) в односложных, двусложных и многосложных словах.

Вычленение некоторых звуко-буквенных сочетаний при анализе изученных слов.

Чтение новых слов согласно основным правилам чтения с использованием полной или частичной транскрипции, по аналогии.

Знаки английской транскрипции; отличие их от букв английского алфавита. Фонетически корректное озвучивание знаков транскрипции.

Графика, орфография и пунктуация.

Правильное написание изученных слов. Правильная расстановка знаков препинания: точки, вопросительного и восклицательного знака в конце предложения; запятой при обращении и перечислении; правильное использование знака апострофа в сокращённых формах глагола-связки, вспомогательного и модального глаголов, существительных в притяжательном падеже (Possessive Case).

Лексическая сторона речи

Распознавание в письменном и звучащем тексте и употребление в устной и письменной речи не менее 500 лексических единиц (слов, словосочетаний, речевых клише), обслуживающих ситуации общения в рамках тематического содержания речи для 4 класса, включая 350 лексических единиц, усвоенных в предыдущие два года обучения.

Распознавание и образование в устной и письменной речи родственных слов с использованием основных способов словообразования: аффиксации (образование существительных с помощью суффиксов *-er/-or, -ist (worker, actor, artist)* и конверсии *(to play – a play)*.

Использование языковой догадки для распознавания интернациональных слов *(pilot, film)*.

Грамматическая сторона речи

Распознавание в письменном и звучащем тексте и употребление в устной и письменной речи изученных морфологических форм и синтаксических конструкций английского языка.

Глаголы в Present/Past Simple Tense, Present Continuous Tense в повествовательных (утвердительных и отрицательных) и вопросительных (общий и специальный вопросы) предложениях.

Модальные глаголы *must* и *have to*.

Конструкция *to be going to* и Future Simple Tense для выражения будущего действия (*I am going to have my birthday party on Saturday. Wait, I'll help you*.).

Отрицательное местоимение *no*.

Степени сравнения прилагательных (формы, образованные по правилу и исключения: *good – better – (the) best, bad – worse – (the) worst*.

Наречия времени.

Обозначение даты и года. Обозначение времени (*5 o'clock; 3 am, 2 pm*).

Социокультурные знания и умения

Знание и использование некоторых социокультурных элементов речевого поведенческого этикета, принятого в стране/странах изучаемого языка, в некоторых ситуациях общения: приветствие, прощание, знакомство, выражение благодарности, извинение, поздравление с днём рождения, Новым годом, Рождеством, разговор по телефону).

Знание произведений детского фольклора (рифмовок, стихов, песенок), персонажей детских книг.

Краткое представление своей страны и страны/стран изучаемого языка на (названия стран и их столиц, название родного города/села; цвета национальных флагов; основные достопримечательности).

Компенсаторные умения

Использование при чтении и аудировании языковой догадки (умения понять значение незнакомого слова или новое значение знакомого слова из контекста).

Использование в качестве опоры при порождении собственных высказываний ключевых слов, вопросов; картинок, фотографий.

Прогнозирование содержание текста для чтения на основе заголовка.

Игнорирование информации, не являющейся необходимой для понимания основного содержания прочитанного/прослушанного текста или для нахождения в тексте запрашиваемой информации.

ПЛАНИРУЕМЫЕ РЕЗУЛЬТАТЫ ОСВОЕНИЯ ПРОГРАММЫ ПО ИНОСТРАННОМУ (АНГЛИЙСКОМУ) ЯЗЫКУ НА УРОВНЕ НАЧАЛЬНОГО ОБЩЕГО ОБРАЗОВАНИЯ

ЛИЧНОСТНЫЕ РЕЗУЛЬТАТЫ

Личностные результаты освоения программы по иностранному (английскому) языку на уровне начального общего образования достигаются в единстве учебной и воспитательной

деятельности в соответствии с традиционными российскими социокультурными и духовно-нравственными ценностями, принятыми в обществе правилами и нормами поведения и способствуют процессам самопознания, самовоспитания и саморазвития, формирования внутренней позиции личности.

В результате изучения иностранного (английского) языка на уровне начального общего образования у обучающегося будут сформированы следующие личностные результаты:

1) гражданско-патриотического воспитания:

- становление ценностного отношения к своей Родине – России;
- осознание своей этнокультурной и российской гражданской идентичности;
- сопричастность к прошлому, настоящему и будущему своей страны и родного края;
- уважение к своему и другим народам;
- первоначальные представления о человеке как члене общества, о правах и ответственности, уважении и достоинстве человека, о нравственно-этических нормах поведения и правилах межличностных отношений.

2) духовно-нравственного воспитания:

- признание индивидуальности каждого человека;
- проявление сопереживания, уважения и доброжелательности;
- неприятие любых форм поведения, направленных на причинение физического и морального вреда другим людям.

3) эстетического воспитания:

- уважительное отношение и интерес к художественной культуре, восприимчивость к разным видам искусства, традициям и творчеству своего и других народов;
- стремление к самовыражению в разных видах художественной деятельности.

4) физического воспитания, формирования культуры здоровья и эмоционального благополучия:

- соблюдение правил здорового и безопасного (для себя и других людей) образа жизни в окружающей среде (в том числе информационной);
- бережное отношение к физическому и психическому здоровью.

5) трудового воспитания:

- осознание ценности труда в жизни человека и общества, ответственное потребление и бережное отношение к результатам труда, навыки участия в различных видах трудовой деятельности, интерес к различным профессия.

6) экологического воспитания:

- бережное отношение к природе;
- неприятие действий, приносящих ей вред.

7) ценности научного познания:

- первоначальные представления о научной картине мира;
- познавательные интересы, активность, инициативность, любознательность и самостоятельность в познании.

МЕТАПРЕДМЕТНЫЕ РЕЗУЛЬТАТЫ

В результате изучения иностранного (английского) языка на уровне начального общего образования у обучающегося будут сформированы познавательные универсальные учебные действия, коммуникативные универсальные учебные действия, регулятивные универсальные учебные действия, совместная деятельность.

Познавательные универсальные учебные действия

Базовые логические действия:

- сравнивать объекты, устанавливать основания для сравнения, устанавливать аналогии;
- объединять части объекта (объекты) по определённому признаку;
- определять существенный признак для классификации, классифицировать предложенные объекты;
- находить закономерности и противоречия в рассматриваемых фактах, данных и наблюдениях на основе предложенного педагогическим работником алгоритма;
- выявлять недостаток информации для решения учебной (практической) задачи на основе предложенного алгоритма;
- устанавливать причинно-следственные связи в ситуациях, поддающихся непосредственному наблюдению или знакомых по опыту, делать выводы.

Базовые исследовательские действия:

- определять разрыв между реальным и желательным состоянием объекта (ситуации) на основе предложенных педагогическим работником вопросов;
- с помощью педагогического работника формулировать цель, планировать изменения объекта, ситуации;
- сравнивать несколько вариантов решения задачи, выбирать наиболее подходящий (на основе предложенных критериев);
- проводить по предложенному плану опыт, несложное исследование по установлению особенностей объекта изучения и связей между объектами (часть целое, причина следствие);
- формулировать выводы и подкреплять их доказательствами на основе результатов проведенного наблюдения (опыта, измерения, классификации, сравнения, исследования);
- прогнозировать возможное развитие процессов, событий и их последствия в аналогичных или сходных ситуациях.

Работа с информацией:

- выбирать источник получения информации;
- согласно заданному алгоритму находить в предложенном источнике информацию, представленную в явном виде;
- распознавать достоверную и недостоверную информацию самостоятельно или на основании предложенного педагогическим работником способа её проверки;
- соблюдать с помощью взрослых (педагогических работников, родителей (законных представителей) несовершеннолетних обучающихся) правила информационной безопасности при поиске информации в Интернете;
- анализировать и создавать текстовую, видео, графическую, звуковую, информацию в соответствии с учебной задачей;
- самостоятельно создавать схемы, таблицы для представления информации.

Коммуникативные универсальные учебные действия

- воспринимать и формулировать суждения, выражать эмоции в соответствии с целями и условиями общения в знакомой среде;
- проявлять уважительное отношение к собеседнику, соблюдать правила ведения диалога и дискуссии;
- признавать возможность существования разных точек зрения;
- корректно и аргументированно высказывать своё мнение;
- строить речевое высказывание в соответствии с поставленной задачей;

- создавать устные и письменные тексты (описание, рассуждение, повествование);
- готовить небольшие публичные выступления;
- подбирать иллюстративный материал (рисунки, фото, плакаты) к тексту выступления.

Регулятивные универсальные учебные действия

Самоорганизация:

- планировать действия по решению учебной задачи для получения результата;
- выстраивать последовательность выбранных действий.

Совместная деятельность

- формулировать краткосрочные и долгосрочные цели (индивидуальные с учётом участия в коллективных задачах) в стандартной (типовой) ситуации на основе предложенного формата планирования, распределения промежуточных шагов и сроков;
- принимать цель совместной деятельности, коллективно строить действия по её достижению: распределять роли, договариваться, обсуждать процесс и результат совместной работы;
- проявлять готовность руководить, выполнять поручения, подчиняться;
- ответственно выполнять свою часть работы;
- оценивать свой вклад в общий результат;
- выполнять совместные проектные задания с опорой на предложенные образцы.

ПРЕДМЕТНЫЕ РЕЗУЛЬТАТЫ

Предметные результаты по учебному предмету «Иностранный (английский) язык» должны быть ориентированы на применение знаний, умений и навыков в типичных учебных ситуациях и реальных жизненных условиях, отражать сформированность иноязычной коммуникативной компетенции на элементарном уровне в совокупности её составляющих – речевой, языковой, социокультурной, компенсаторной, метапредметной (учебно-познавательной).

К концу обучения во ***2 классе*** обучающийся получит следующие предметные результаты:

Коммуникативные умения

Говорение:

вести разные виды диалогов (диалог этикетного характера, диалог-расспрос) в стандартных ситуациях неофициального общения, используя вербальные и (или) зрительные опоры в рамках изучаемой тематики с соблюдением норм речевого этикета, принятого в стране/странах изучаемого языка (не менее 3 реплик со стороны каждого собеседника);

создавать устные связные монологические высказывания объёмом не менее 3 фраз в рамках изучаемой тематики с опорой на картинки, фотографии и (или) ключевые слова, вопросы.

Аудирование:

воспринимать на слух и понимать речь учителя и других обучающихся;

воспринимать на слух и понимать учебные тексты, построенные на изученном языковом материале, с разной глубиной проникновения в их содержание в зависимости от поставленной коммуникативной задачи: с пониманием основного содержания, с пониманием запрашиваемой информации фактического характера, используя зрительные опоры и языковую догадку (время звучания текста/текстов для аудирования – до 40 секунд).

Смысловое чтение:

читать вслух учебные тексты объёмом до 60 слов, построенные на изученном языковом материале, с соблюдением правил чтения и соответствующей интонации, демонстрируя понимание прочитанного;

читать про себя и понимать учебные тексты, построенные на изученном языковом материале, с различной глубиной проникновения в их содержание в зависимости от поставленной коммуникативной задачи: с пониманием основного содержания, с пониманием запрашиваемой информации, используя зрительные опоры и языковую догадку (объём текста для чтения – до 80 слов).

Письмо:

заполнять простые формуляры, сообщая о себе основные сведения, в соответствии с нормами, принятыми в стране/странах изучаемого языка;

писать с опорой на образец короткие поздравления с праздниками (с днём рождения, Новым годом).

Языковые знания и навыки

Фонетическая сторона речи:

знать буквы алфавита английского языка в правильной последовательности, фонетически корректно их озвучивать и графически корректно воспроизводить (полупечатное написание букв, буквосочетаний, слов);

применять правила чтения гласных в открытом и закрытом слоге в односложных словах, вычленять некоторые звукобуквенные сочетания при анализе знакомых слов; озвучивать транскрипционные знаки, отличать их от букв;

читать новые слова согласно основным правилам чтения;

различать на слух и правильно произносить слова и фразы/предложения с соблюдением их ритмико-интонационных особенностей.

Графика, орфография и пунктуация:

правильно писать изученные слова;

заполнять пропуски словами; дописывать предложения;

правильно расставлять знаки препинания (точка, вопросительный и восклицательный знаки в конце предложения) и использовать знак апострофа в сокращённых формах глагола-связки, вспомогательного и модального глаголов.

Лексическая сторона речи:

распознавать и употреблять в устной и письменной речи не менее 200 лексических единиц (слов, словосочетаний, речевых клише), обслуживающих ситуации общения в рамках тематики, предусмотренной на первом году обучения;

использовать языковую догадку в распознавании интернациональных слов.

Грамматическая сторона речи:

распознавать и употреблять в устной и письменной речи различные коммуникативные типы предложений: повествовательные (утвердительные, отрицательные), вопросительные (общий, специальный, вопросы), побудительные (в утвердительной форме);

распознавать и употреблять нераспространённые и распространённые простые предложения;

распознавать и употреблять в устной и письменной речи предложения с начальным It;

распознавать и употреблять в устной и письменной речи предложения с начальным *There + to be* в Present Simple Tense;

распознавать и употреблять в устной и письменной речи простые предложения с простым глагольным сказуемым *(He speaks English.);*

распознавать и употреблять в устной и письменной речи предложения с составным глагольным сказуемым *(I want to dance. She can skate well.);*

распознавать и употреблять в устной и письменной речи предложения с глаголом-связкой *to be* в Present Simple Tense в составе таких фраз, как *I'm Dima, I'm eight. I'm fine. I'm sorry. It's... Is it? What's ...?;*

распознавать и употреблять в устной и письменной речи предложения с краткими глагольными формами;

распознавать и употреблять в устной и письменной речи повелительное наклонение: побудительные предложения в утвердительной форме *(Come in, please.)*;

распознавать и употреблять в устной и письменной речи настоящее простое время (Present Simple Tense) в повествовательных (утвердительных и отрицательных) и вопросительных (общий и специальный вопрос) предложениях;

распознавать и употреблять в устной и письменной речи глагольную конструкцию *have got (I've got ... Have you got ...?);*

распознавать и употреблять в устной и письменной речи модальный глагол *can/can't* для выражения умения *(I can ride a bike.)* и отсутствия умения *(I can't ride a bike.); can* для получения разрешения *(Can I go out?);*

распознавать и употреблять в устной и письменной речи неопределённый, определённый и нулевой артикль с существительными (наиболее распространённые случаи употребления);

распознавать и употреблять в устной и письменной речи множественное число существительных, образованное по правилам и исключения: *a pen – pens; a man – men*;

распознавать и употреблять в устной и письменной речи личные и притяжательные местоимения;

распознавать и употреблять в устной и письменной речи указательные местоимения *this – these*;

распознавать и употреблять в устной и письменной речи количественные числительные (1–12);

распознавать и употреблять в устной и письменной речи вопросительные слова *who, what, how, where, how many*;

распознавать и употреблять в устной и письменной речи предлоги места *on, in, near, under*;

распознавать и употреблять в устной и письменной речи союзы *and* и *but* (при однородных членах).

Социокультурные знания и умения:

владеть отдельными социокультурными элементами речевого поведенческого этикета, принятыми в англоязычной среде, в некоторых ситуациях общения: приветствие, прощание, знакомство, выражение благодарности, извинение, поздравление с днём рождения, Новым годом, Рождеством;

знать названия родной страны и страны/стран изучаемого языка и их столиц.

К концу обучения в ***3 классе*** обучающийся получит следующие предметные результаты:

Коммуникативные умения

Говорение:

вести разные виды диалогов (диалог этикетного характера, диалог-побуждение, диалог-расспрос) в стандартных ситуациях неофициального общения, с вербальными и (или) зрительными опорами в рамках изучаемой тематики с соблюдением норм речевого этикета, принятого в стране/странах изучаемого языка (не менее 4 реплик со стороны каждого собеседника);

создавать устные связные монологические высказывания (описание; повествование/рассказ) в рамках изучаемой тематики объёмом не менее 4 фраз с вербальными и (или) зрительными опорами;

передавать основное содержание прочитанного текста с вербальными и (или) зрительными опорами (объём монологического высказывания – не менее 4 фраз).

Аудирование:

воспринимать на слух и понимать речь учителя и других обучающихся вербально/невербально реагировать на услышанное;

воспринимать на слух и понимать учебные тексты, построенные на изученном языковом материале, с разной глубиной проникновения в их содержание в зависимости от поставленной коммуникативной задачи: с пониманием основного содержания, с пониманием запрашиваемой информации фактического характера, со зрительной опорой и с использованием языковой, в том числе контекстуальной, догадки (время звучания текста/текстов для аудирования – до 1 минуты).

Смысловое чтение:

читать вслух учебные тексты объёмом до 70 слов, построенные на изученном языковом материале, с соблюдением правил чтения и соответствующей интонацией, демонстрируя понимание прочитанного;

читать про себя и понимать учебные тексты, содержащие отдельные незнакомые слова, с различной глубиной проникновения в их содержание в зависимости от поставленной коммуникативной задачи: с пониманием основного содержания, с пониманием запрашиваемой информации, со зрительной опорой и без опоры, а также с использованием языковой, в том числе контекстуальной, догадки (объём текста/текстов для чтения – до 130 слов).

Письмо:

заполнять анкеты и формуляры с указанием личной информации: имя, фамилия, возраст, страна проживания, любимые занятия и другое;

писать с опорой на образец поздравления с днем рождения, Новым годом, Рождеством с выражением пожеланий;

создавать подписи к иллюстрациям с пояснением, что на них изображено.

Языковые знания и навыки

Фонетическая сторона речи:

применять правила чтения гласных в третьем типе слога (гласная + *r*);

применять правила чтения сложных сочетаний букв (например, *-tion, -ight*) в односложных, двусложных и многосложных словах (*international, night)*;

читать новые слова согласно основным правилам чтения;

различать на слух и правильно произносить слова и фразы/предложения с соблюдением их ритмико-интонационных особенностей.

Графика, орфография и пунктуация:

правильно писать изученные слова;

правильно расставлять знаки препинания (точка, вопросительный и восклицательный знаки в конце предложения, апостроф).

Лексическая сторона речи:

распознавать и употреблять в устной и письменной речи не менее 350 лексических единиц (слов, словосочетаний, речевых клише), включая 200 лексических единиц, освоенных на первом году обучения;

распознавать и образовывать родственные слова с использованием основных способов словообразования: аффиксации (суффиксы числительных *-teen, -ty, -th*) и словосложения (*football, snowman*).

Грамматическая сторона речи:

распознавать и употреблять в устной и письменной речи побудительные предложения в отрицательной форме *(Don't talk, please.);*

распознавать и употреблять в устной и письменной речи предложения с начальным *There + to be* в Past Simple Tense *(There was a bridge across the river. There were mountains in the south.);*

распознавать и употреблять в устной и письменной речи конструкции с глаголами на *-ing: to like/enjoy doing something*;

распознавать и употреблять в устной и письменной речи конструкцию *I'd like to ...;*

распознавать и употреблять в устной и письменной речи правильные и неправильные глаголы в Past Simple Tense в повествовательных (утвердительных и отрицательных) и вопросительных (общий и специальный вопрос) предложениях;

распознавать и употреблять в устной и письменной речи существительные в притяжательном падеже (Possessive Case);

распознавать и употреблять в устной и письменной речи слова, выражающие количество с исчисляемыми и неисчисляемыми существительными (*much/many/a lot of*);

распознавать и употреблять в устной и письменной речи наречия частотности *usually, often*;

распознавать и употреблять в устной и письменной речи личные местоимения в объектном падеже;

распознавать и употреблять в устной и письменной речи указательные местоимения *that – those*;

распознавать и употреблять в устной и письменной речи неопределённые местоимения *some/any* в повествовательных и вопросительных предложениях;

распознавать и употреблять в устной и письменной речи вопросительные слова *when, whose, why*;

распознавать и употреблять в устной и письменной речи количественные числительные (13–100);

распознавать и употреблять в устной и письменной речи порядковые числительные (1–30);

распознавать и употреблять в устной и письменной речи предлог направления движения *to (We went to Moscow last year*.);

распознавать и употреблять в устной и письменной речи предлоги места *next to, in front of, behind*;

распознавать и употреблять в устной и письменной речи предлоги времени: *at, in, on* в выражениях *at 4 o'clock, in the morning, on Monday*.

Социокультурные знания и умения:

владеть социокультурными элементами речевого поведенческого этикета, принятыми в англоязычной среде, в некоторых ситуациях общения (приветствие, прощание, знакомство, просьба, выражение благодарности, извинение, поздравление с днём рождения, Новым годом, Рождеством);

кратко представлять свою страну и страну/страны изучаемого языка на английском языке.

К концу обучения в ***4 классе*** обучающийся получит следующие предметные результаты:

Коммуникативные умения

Говорение:

вести разные виды диалогов (диалог этикетного характера, диалог-побуждение, диалог-расспрос) на основе вербальных и (или) зрительных опор с соблюдением норм речевого этикета, принятого в стране/странах изучаемого языка (не менее 4–5 реплик со стороны каждого собеседника);

вести диалог – разговор по телефону с опорой на картинки, фотографии и (или) ключевые слова в стандартных ситуациях неофициального общения с соблюдением норм речевого этикета в объёме не менее 4–5 реплик со стороны каждого собеседника;

создавать устные связные монологические высказывания (описание, рассуждение; повествование/сообщение) с вербальными и (или) зрительными опорами в рамках тематического содержания речи для 4 класса (объём монологического высказывания – не менее 4–5 фраз);

создавать устные связные монологические высказывания по образцу; выражать своё отношение к предмету речи;

передавать основное содержание прочитанного текста с вербальными и (или) зрительными опорами в объёме не менее 4–5 фраз.

представлять результаты выполненной проектной работы, в том числе подбирая иллюстративный материал (рисунки, фото) к тексту выступления, в объёме не менее 4–5 фраз.

Аудирование:

воспринимать на слух и понимать речь учителя и других обучающихся, вербально/невербально реагировать на услышанное;

воспринимать на слух и понимать учебные и адаптированные аутентичные тексты, построенные на изученном языковом материале, с разной глубиной проникновения в их содержание в зависимости от поставленной коммуникативной задачи: с пониманием основного содержания, с пониманием запрашиваемой информации фактического характера со зрительной опорой и с использованием языковой, в том числе контекстуальной, догадки (время звучания текста/текстов для аудирования – до 1 минуты).

Смысловое чтение:

читать вслух учебные тексты объёмом до 70 слов, построенные на изученном языковом материале, с соблюдением правил чтения и соответствующей интонацией, демонстрируя понимание прочитанного;

читать про себя тексты, содержащие отдельные незнакомые слова, с различной глубиной проникновения в их содержание в зависимости от поставленной коммуникативной задачи: с пониманием основного содержания, с пониманием запрашиваемой информации, со зрительной опорой и без опоры, с использованием языковой, в том числе контекстуальной, догадки (объём текста/текстов для чтения – до 160 слов);

прогнозировать содержание текста на основе заголовка;

читать про себя несплошные тексты (таблицы, диаграммы и другое) и понимать представленную в них информацию.

Письмо:

заполнять анкеты и формуляры с указанием личной информации: имя, фамилия, возраст, место жительства (страна проживания, город), любимые занятия и другое;

писать с опорой на образец поздравления с днем рождения, Новым годом, Рождеством с выражением пожеланий;

писать с опорой на образец электронное сообщение личного характера (объём сообщения – до 50 слов).

Языковые знания и навыки

Фонетическая сторона речи:

читать новые слова согласно основным правилам чтения;

различать на слух и правильно произносить слова и фразы/предложения с соблюдением их ритмико-интонационных особенностей.

Графика, орфография и пунктуация:

правильно писать изученные слова;

правильно расставлять знаки препинания (точка, вопросительный и восклицательный знаки в конце предложения, апостроф, запятая при перечислении).

Лексическая сторона речи:

распознавать и употреблять в устной и письменной речи не менее 500 лексических единиц (слов, словосочетаний, речевых клише), включая 350 лексических единиц, освоенных в предшествующие годы обучения;

распознавать и образовывать родственные слова с использованием основных способов словообразования: аффиксации (суффиксы *-er/-or, -ist: teacher, actor, artist)*, словосложения *(blackboard)*, конверсии *(to play – a play)*.

Грамматическая сторона речи:

распознавать и употреблять в устной и письменной речи Present Continuous Tense в повествовательных (утвердительных и отрицательных), вопросительных (общий и специальный вопрос) предложениях;

распознавать и употреблять в устной и письменной речи конструкцию *to be going to* и Future Simple Tense для выражения будущего действия;

распознавать и употреблять в устной и письменной речи модальные глаголы долженствования *must* и *have to*;

распознавать и употреблять в устной и письменной речи отрицательное местоимение *no*;

распознавать и употреблять в устной и письменной речи степени сравнения прилагательных (формы, образованные по правилу и исключения: *good – better – (the) best, bad – worse – (the) worst)*;

распознавать и употреблять в устной и письменной речи наречия времени;

распознавать и употреблять в устной и письменной речи обозначение даты и года;

распознавать и употреблять в устной и письменной речи обозначение времени.

Социокультурные знания и умения:

владеть социокультурными элементами речевого поведенческого этикета, принятыми в англоязычной среде, в некоторых ситуациях общения (приветствие, прощание, знакомство, выражение благодарности, извинение, поздравление с днём рождения, Новым годом, Рождеством);

знать названия родной страны и страны/стран изучаемого языка;

иметь представление о некоторых литературных персонажах;

иметь представление о небольших произведениях детского фольклора (рифмовки, песни);

кратко представлять свою страну на иностранном языке в рамках изучаемой тематики.

ТЕМАТИЧЕСКОЕ ПЛАНИРОВАНИЕ
2 КЛАСС

№ п/п	Наименование разделов и тем программы	Количество часов			Электронные (цифровые) образовательные ресурсы
		Всего	Контрольные работы	Практические работы	
Раздел 1. Мир моего «я»					
1.1	Приветствие\знакомство	3			
1.2	Моя семья	13			
1.3	Мой день рождения	4			
1.4	Моя любимая еда	5			
1.5	Обобщение и контроль	2	1		
Итого по разделу		27			
Раздел 2. Мир моих увлечений					
2.1	Мой любимый цвет, игрушка	7			
2.2	Любимые занятия	2			
2.3	Мой питомец	3			
2.4	Выходной день	3			
2.5	Обобщение и контроль	2	1		
Итого по разделу		17			
Раздел 3. Мир вокруг меня					
3.1	Моя школа	2			
3.2	Мои друзья	2			
3.3	Моя малая родина (город, село)	6			
3.4	Обобщение и контроль	2	1		
Итого по разделу		12			
Раздел 4. Родная страна и страны изучаемого языка					
4.1	Названия родной страны и страны/стран изучаемого языка; их столиц	2			
4.2	Произведения детского фольклора	1			

№ п/п	Наименование разделов и тем программы	Количество часов			Электронные (цифровые) образовательные ресурсы
		Всего	Контрольные работы	Практические работы	
4.3	Литературные персонажи детских книг	5			
4.4	Праздники родной страны и страны/стран изучаемого языка	2			
4.5	Обобщение и контроль	2	1		
Итого по разделу		12			
ОБЩЕЕ КОЛИЧЕСТВО ЧАСОВ ПО ПРОГРАММЕ		68	4	0	

3 КЛАСС

№ п/п	Наименование разделов и тем программы	Количество часов			Электронные (цифровые) образовательные ресурсы
		Всего	Контрольные работы	Практические работы	
Раздел 1. Мир моего «я»					
1.1	Моя семья	5			https://m.edsoo.ru/Z4N2O8Z4Y
1.2	Мой день рождения	2			https://m.edsoo.ru/Y1X2M5A7N
1.3	Моя любимая еда	4			https://m.edsoo.ru/W0H5T5W4M
1.4	Мой день (распорядок дня)	2			https://m.edsoo.ru/Y1A4Y6V2K
1.5	Обобщение и контроль	2	1		https://m.edsoo.ru/H8Z2B1A0U
Итого по разделу		15			
Раздел 2. Мир моих увлечений					
2.1	Любимая игрушка, игра	3			https://m.edsoo.ru/X6V6L1U5G
2.2	Мой питомец	2			https://m.edsoo.ru/H8L5R8H8Z
2.3	Любимые занятия	5			https://m.edsoo.ru/L2A1X4Z8Z
2.4	Любимая сказка	5			https://m.edsoo.ru/I0E1D2V6J
2.5	Выходной день	3			https://m.edsoo.ru/K1R9H1R1F
2.6	Каникулы	3			https://m.edsoo.ru/Y7X1I6L9R
2.7	Обобщение и контроль	2	1		https://m.edsoo.ru/Z7D6G0N4W
Итого по разделу		23			

№ п/п	Наименование разделов и тем программы	Количество часов			Электронные (цифровые) образовательные ресурсы
		Всего	Контрольные работы	Практические работы	
Раздел 3. Мир вокруг меня					
3.1	Моя комната (квартира, дом)	4			https://m.edsoo.ru/E0A5T3P6L
3.2	Моя школа	4			https://m.edsoo.ru/P0B9C8F5L
3.3	Мои друзья	2			https://m.edsoo.ru/A6D9X5R5K
3.4	Моя малая родина (город, село)	2			https://m.edsoo.ru/J8B1S2D0C
3.5	Дикие и домашние животные	3			https://m.edsoo.ru/G6R6F2H5I
3.6	Погода	1			https://m.edsoo.ru/Z8T4R3R1A
3.7	Времена года (месяцы)	1			https://m.edsoo.ru/X4M7S0L8R
3.8	Обобщение и контроль	2	1		https://m.edsoo.ru/Q2A8U1L3Y
Итого по разделу		19			
Раздел 4. Родная страна и страны изучаемого языка					
4.1	Россия и страна/страны изучаемого языка. Их столицы, достопримечательности и интересные факты	6			https://m.edsoo.ru/V7E4M8R7D
4.2	Произведения детского фольклора и литературные персонажи детских книг	1			https://m.edsoo.ru/M8S8X4U9T
4.3	Праздники родной страны и стран изучаемого языка	2			https://m.edsoo.ru/N9Y2I7E7K
4.4	Обобщение и контроль	2	1		https://m.edsoo.ru/S7K6C0V4P
Итого по разделу		11			
ОБЩЕЕ КОЛИЧЕСТВО ЧАСОВ ПО ПРОГРАММЕ		68	4	0	

4 КЛАСС

№ п/п	Наименование разделов и тем программы	Количество часов			Электронные (цифровые) образовательные ресурсы
		Всего	Контрольные работы	Практические работы	
Раздел 1. Мир моего «я»					

№ п/п	Наименование разделов и тем программы	Количество часов			Электронные (цифровые) образовательные ресурсы
		Всего	Контрольные работы	Практические работы	
1.1	Моя семья	3			https://m.edsoo.ru/D4M2P6F2R
1.2	Мой день рождения	3			https://m.edsoo.ru/N6P7H8W8L
1.3	Моя любимая еда	4			https://m.edsoo.ru/I8K5Z9Y6K
1.4	Мой день (распорядок дня, домашние обязанности)	3			https://m.edsoo.ru/G5W4A2K6X
1.5	Обобщение и контроль	2	1		https://m.edsoo.ru/Q9W6P8D3V
Итого по разделу		15			
Раздел 2. Мир моих увлечений					
2.1	Любимая игрушка, игра	1			https://m.edsoo.ru/F9X3F4G4G
2.2	Мой питомец	2			https://m.edsoo.ru/N3Q9K9D1X
2.3	Любимые занятия. Занятия спортом	4			https://m.edsoo.ru/Y7B1B6Y0N
2.4	Любимая сказка/история/рассказ	3			https://m.edsoo.ru/C8T7G6D8P
2.5	Выходной день	3			https://m.edsoo.ru/R9D1K2B7Y
2.6	Каникулы	2			https://m.edsoo.ru/G1C4H1D2I
2.7	Обобщение и контроль	2	1		https://m.edsoo.ru/E9Y9Y6U1S
Итого по разделу		17			
Раздел 3. Мир вокруг меня					
3.1	Моя комната (квартира, дом), предметы мебели и интерьера	2			https://m.edsoo.ru/W5D8M2T0A
3.2	Моя школа, любимые учебные предметы	4			https://m.edsoo.ru/G8P8S8X1J
3.3	Мои друзья, их внешность и черты характера	2			https://m.edsoo.ru/M0E0B3N1Q
3.4	Моя малая родина	3			https://m.edsoo.ru/G9W5D8B5M
3.5	Путешествия	2			https://m.edsoo.ru/V6W6K4R6O
3.6	Дикие и домашние животные	4			https://m.edsoo.ru/C5S0H4H1K
3.7	Погода. Времена года (месяцы)	2			https://m.edsoo.ru/T0Y5K0O4U
3.8	Покупки	2			https://m.edsoo.ru/W6U0N3Q8B

№ п/п	Наименование разделов и тем программы	Количество часов			Электронные (цифровые) образовательные ресурсы
		Всего	Контрольные работы	Практические работы	
3.9	Обобщение и контроль	2	1		https://m.edsoo.ru/I7O4L6Q8D
Итого по разделу		23			
Раздел 4. Родная страна и страны изучаемого языка					
4.1	Россия и страна/страны изучаемого языка, основные достопримечательности и интересные факты	4			https://m.edsoo.ru/W6J4I4W1P
4.2	Произведения детского фольклора. Литературные персонажи детских книг	5			https://m.edsoo.ru/L6N3R9X6X
4.3	Праздники родной страны и стран изучаемого языка	2			https://m.edsoo.ru/J1U2T8L3O
4.4	Обобщение и контроль	2	1		https://m.edsoo.ru/K0R1F0P9F
Итого по разделу		13			
ОБЩЕЕ КОЛИЧЕСТВО ЧАСОВ ПО ПРОГРАММЕ		68	4	0	

ПРОВЕРЯЕМЫЕ ТРЕБОВАНИЯ К РЕЗУЛЬТАТАМ ОСВОЕНИЯ ОСНОВНОЙ ОБРАЗОВАТЕЛЬНОЙ ПРОГРАММЫ

2 КЛАСС

Код проверяемого результата	Проверяемые предметные результаты освоения основной образовательной программы начального общего образования
1	Коммуникативные умения
1.1	*Говорение*
1.1.1	Диалогическая речь
1.1.1.1	Вести диалог этикетного характера в стандартных ситуациях неофициального общения, используя вербальные и (или) зрительные опоры, с соблюдением норм речевого этикета, принятого в стране (странах) изучаемого языка (не менее 3 реплик со стороны каждого собеседника)
1.1.1.2	Вести диалог-расспрос в стандартных ситуациях неофициального общения, используя вербальные и (или) зрительные опоры, с соблюдением норм речевого этикета, принятого в стране (странах) изучаемого языка (не менее 3 реплик со стороны каждого собеседника)
1.1.2	Монологическая речь
1.1.2.1	Создавать устные монологические высказывания объёмом не менее 3 фраз в рамках изучаемой тематики с использованием картинок, фотографий и (или) ключевых слова, вопросов
1.2	*Аудирование*
1.2.1	Воспринимать на слух и понимать речь учителя и других обучающихся, вербально (невербально) реагировать на услышанное
1.2.2	Воспринимать на слух и понимать основное содержание учебных текстов, построенных на изученном языковом материале, используя зрительные опоры и языковую догадку (время звучания текста (текстов) для аудирования – до 40 секунд)
1.2.3	Воспринимать на слух и понимать запрашиваемую информацию фактического характера в учебных текстах, построенных на изученном языковом материале, используя зрительные опоры и языковую догадку (время звучания текста (текстов) для аудирования – до 40 секунд)
1.3	*Смысловое чтение*
1.3.1	Читать вслух учебные тексты объёмом до 60 слов, построенные на изученном языковом материале, с соблюдением правил чтения и соответствующей интонацией, демонстрируя понимание прочитанного
1.3.2	Читать про себя и понимать основное содержание учебных текстов, построенных на изученном языковом материале, используя зрительные опоры и языковую догадку (объём текста для чтения – до 80 слов)
1.3.3	Читать про себя и понимать запрашиваемую информацию в учебных текстах, построенных на изученном языковом материале, используя зрительные опоры и языковую догадку (объём текста для чтения – до 80 слов)
1.4	*Письмо*
1.4.1	Заполнять простые формуляры, сообщая о себе основные сведения, в соответствии с нормами, принятыми в стране (странах) изучаемого языка
1.4.2	Писать с использованием образца короткие поздравления с праздниками (с днём рождения, Новым годом)
2	Языковые знания и навыки
2.1	*Фонетическая сторона речи*

Код проверяемого результата	Проверяемые предметные результаты освоения основной образовательной программы начального общего образования
2.1.1	Знать буквы алфавита английского языка в правильной последовательности и фонетически корректно их озвучивать
2.1.2	Применять правила чтения гласных в открытом и закрытом слоге в односложных словах, вычленять некоторые звуко-буквенные сочетания при анализе знакомых слов; озвучивать транскрипционные знаки, отличать их от букв
2.1.3	Читать новые слова согласно основным правилам чтения
2.1.4	Различать на слух и правильно произносить слова и фразы (предложения) с соблюдением их ритмико-интонационных особенностей
2.2	*Графика, орфография и пунктуация*
2.2.1	Графически корректно воспроизводить буквы английского алфавита (полупечатное написание букв, буквосочетаний, слов)
2.2.2	Правильно писать изученные слова
2.2.3	Заполнять пропуски словами; дописывать предложения
2.2.4	Правильно расставлять знаки препинания (точка, вопросительный и восклицательный знаки в конце предложения) и использовать знак апострофа в сокращённых формах глагола-связки, вспомогательного и модального глаголов
2.3	*Лексическая сторона речи*
2.3.1	Распознавать и правильно употреблять в устной и письменной речи не менее 200 лексических единиц (слов, словосочетаний, речевых клише), обслуживающих ситуации общения в рамках тематики, предусмотренной на первом году обучения
2.3.2	Использовать языковую догадку в распознавании интернациональных слов
2.4	*Грамматическая сторона речи*
2.4.1	Распознавать и употреблять в устной и письменной речи основные коммуникативные типы предложений: повествовательные (утвердительные, отрицательные), вопросительные (общий, специальный вопросы), побудительные (в утвердительной форме)
2.4.2	Распознавать и употреблять в устной и письменной речи нераспространённые и распространённые простые предложения
2.4.3	Распознавать и употреблять в устной и письменной речи предложения с начальным *It*
2.4.4	Распознавать и употреблять в устной и письменной речи предложения с начальным *There + to be* в Present Simple Tense
2.4.5	Распознавать и употреблять в устной и письменной речи предложения с простым глагольным сказуемым (*He speaks English.*)
2.4.6	Распознавать и употреблять в устной и письменной речи предложения с составным глагольным сказуемым (*I want to dance. She can skate well.*)
2.4.7	Распознавать и употреблять в устной и письменной речи предложения с глаголом-связкой *to be* в Present Simple Tense в составе таких фраз, как *I'm Dima*, *I'm eight. I' fine. I'm sorry. It's … Is it? What's …?*
2.4.8	Распознавать и употреблять в устной и письменной речи предложения с краткими глагольными формами
2.4.9	Распознавать и употреблять в устной и письменной речи повелительное наклонение: побудительные предложения в утвердительной форме (*Come in, please.*)
2.4.10	Распознавать и употреблять в устной и письменной речи настоящее простое время (Present Simple Tense) в повествовательных (утвердительных и отрицательных) и вопросительных (общий и специальный вопросы) предложениях
2.4.11	Распознавать и употреблять в устной и письменной речи глагольную конструкцию *have got* (*I've got… Have you got…*)

Код проверяемого результата	Проверяемые предметные результаты освоения основной образовательной программы начального общего образования
2.4.12	Распознавать и употреблять в устной и письменной речи модальный глагол *can/can't* для выражения умения (*I can ride a bike.*) и отсутствия умения (*I can't ride a bike.*); *can* для получения разрешения (*Can I go out?*)
2.4.13	Распознавать и употреблять в устной и письменной речи определённый, неопределённый и нулевой артикли с именами существительными (наиболее распространённые случаи)
2.4.14	Распознавать и употреблять в устной и письменной речи существительные во множественном числе, образованные по правилу, и исключения (*a pen – pens*; *a man – men*)
2.4.15	Распознавать и употреблять в устной и письменной речи личные и притяжательные местоимения
2.4.16	Распознавать и употреблять в устной и письменной речи указательные местоимения *this – these*
2.4.17	Распознавать и употреблять в устной и письменной речи количественные числительные (1 – 12)
2.4.18	Распознавать и употреблять в устной и письменной речи вопросительные слова *who*, *what*, *how*, *where*, *how many*
2.4.19	Распознавать и употреблять в устной и письменной речи предлоги места *in*, *on*, *near*, *under*
2.4.20	Распознавать и употреблять в устной и письменной речи союзы *and* и *but* при однородных членах
3	Социокультурные знания и умения
3.1	Владеть отдельными социокультурными элементами речевого поведенческого этикета, принятыми в англоязычной среде, в некоторых ситуациях общения: приветствие, прощание, знакомство, выражение благодарности, извинение, поздравление с днём рождения, Новым годом, Рождеством
3.2	Знать названия родной страны и страны (стран) изучаемого языка и их столиц

3 КЛАСС

Код проверяемого результата	Проверяемые предметные результаты освоения основной образовательной программы начального общего образования
1	Коммуникативные умения
1.1	*Говорение*
1.1.1	Диалогическая речь
1.1.1.1	Вести диалог этикетного характера в стандартных ситуациях неофициального общения с вербальными и (или) зрительными опорами с соблюдением правил речевого этикета, принятых в стране (странах) изучаемого языка в рамках изучаемой тематики (не менее 4 реплик со стороны каждого собеседника)
1.1.1.2	Вести диалог-расспрос в стандартных ситуациях неофициального общения с вербальными и (или) зрительными опорами с соблюдением правил речевого этикета, принятых в стране (странах) изучаемого языка в рамках изучаемой тематики (не менее 4 реплик со стороны каждого собеседника)
1.1.1.3	Вести диалог-побуждение на основе вербальных и (или) зрительных опор с соблюдением правил речевого этикета, принятых в стране (странах) изучаемого языка (не менее 4 реплик со стороны каждого собеседника)
1.1.2	Монологическая речь
1.1.2.1	Создавать устное связное монологическое высказывание-описание с вербальными и (или) зрительными опорами в рамках изучаемой тематики (объёмом не менее 4 фраз)
1.1.2.2	Создавать устное связное монологическое высказывание-повествование (рассказ) с вербальными и (или) зрительными опорами в рамках изучаемой тематики (объёмом не менее 4 фраз)

Код проверяемого результата	Проверяемые предметные результаты освоения основной образовательной программы начального общего образования
1.1.2.3	Передавать основное содержание прочитанного текста с вербальными и (или) зрительными опорами (объём монологического высказывания – не менее 4 фраз)
1.2	*Аудирование*
1.2.1	Воспринимать на слух и понимать речь учителя и других обучающихся, вербально (невербально) реагировать на услышанное
1.2.2	Воспринимать на слух и понимать основное содержание учебных текстов, построенных на изученном языковом материале, со зрительной опорой и с использованием языковой, в том числе контекстуальной, догадки (время звучания текста (текстов) для аудирования – до 1 минуты)
1.2.3	Воспринимать на слух и понимать запрашиваемую информацию фактического характера в учебных текстах, построенных на изученном языковом материале, со зрительной опорой и с использованием языковой, в том числе контекстуальной, догадки (время звучания текста (текстов) для аудирования – до 1 минуты)
1.3	*Смысловое чтение*
1.3.1	Читать вслух учебные тексты объёмом до 70 слов, построенные на изученном языковом материале, с соблюдением правил чтения и соответствующей интонацией, демонстрируя понимание прочитанного
1.3.2	Читать про себя и понимать запрашиваемую информацию в учебных текстах, содержащих отдельные незнакомые слова, со зрительной опорой и без опоры, а также с использованием языковой, в том числе контекстуальной, догадки (объём текста (текстов) для чтения – до 130 слов)
1.4	*Письмо*
1.4.1	Заполнять анкеты и формуляры с указанием личной информации: имя, фамилия, возраст, страна проживания, любимые занятия и другое
1.4.2	Писать с использованием образца поздравления с праздниками (с днём рождения, Новым годом, Рождеством) с выражением пожеланий
1.4.3	Создавать подписи к иллюстрациям с пояснением, что на них изображено
2	Языковые знания и навыки
2.1	*Фонетическая сторона речи*
2.1.1	Применять правила чтения гласных в третьем типе слога (гласная + *r*)
2.1.2	Применять правила чтения сложных сочетаний букв (например, *-tion*, *-ight*) в односложных, двусложных и многосложных словах (*international*, *night*)
2.1.3	Читать новые слова согласно основным правилам чтения
2.1.4	Различать на слух и правильно произносить слова и фразы (предложения) с соблюдением их ритмико-интонационных особенностей
2.2	*Графика, орфография и пунктуация*
2.2.1	Правильно писать изученные слова
2.2.2	Правильно расставлять знаки препинания (точку, вопросительный и восклицательный знаки в конце предложения, апостроф)
2.3	*Лексическая сторона речи*
2.3.1	Распознавать и употреблять в устной и письменной речи не менее 350 лексических единиц (слов, словосочетаний, речевых клише), включая 200 лексических единиц, освоенных на первом году обучения
2.3.2	Распознавать и образовывать родственные слова, образованные с использованием одного из основных способов словообразования – аффиксации (суффиксы числительных *-teen*, *-ty*, *-th*)
2.3.3	Распознавать и образовывать родственные слова, образованные с использованием одного из основных способов словообразования – словосложения (*football*, *snowman*)

Код проверяемого результата	Проверяемые предметные результаты освоения основной образовательной программы начального общего образования
2.4	*Грамматическая сторона речи*
2.4.1	Распознавать и употреблять в устной и письменной речи побудительные предложения в отрицательной форме (*Don't talk, please.*)
2.4.2	Распознавать и употреблять в устной и письменной речи предложения с начальным *There + to be* в Past Simple Tense (*There was a bridge across the river. There were mountains in the south.*)
2.4.3	Распознавать и употреблять в устной и письменной речи правильные и неправильные глаголы в Past Simple Tense в повествовательных (утвердительных и отрицательных) и вопросительных (общий и специальный вопросы) предложениях
2.4.4	Распознавать и употреблять в устной и письменной речи конструкцию *I'd like to...*
2.4.5	Распознавать и употреблять в устной и письменной речи конструкции с глаголами на *-ing*: *to like/enjoy doing smth*
2.4.6	Распознавать и употреблять в устной и письменной речи существительные в притяжательном падеже (Possessive Case)
2.4.7	Распознавать и употреблять в устной и письменной речи слова, выражающие количество с исчисляемыми и неисчисляемыми существительными (*much / many / a lot of*)
2.4.8	Распознавать и употреблять в устной и письменной речи наречия частотности *usually*, *often*
2.4.9	Распознавать и употреблять в устной и письменной речи личные местоимения в объектном падеже
2.4.10	Распознавать и употреблять в устной и письменной речи указательные местоимения that – those
2.4.11	Распознавать и употреблять в устной и письменной речи неопределённые местоимения (*some/any*) в повествовательных и вопросительных предложениях
2.4.12	Распознавать и употреблять в устной и письменной речи количественные числительные (13 – 100) и порядковые числительные (1 – 30)
2.4.13	Распознавать и употреблять в устной и письменной речи вопросительные слова *when*, *whose*, *why*
2.4.14	Распознавать и употреблять в устной и письменной речи предлог направления движения *to* (*We went to Moscow last year.*)
2.4.15	Распознавать и употреблять в устной и письменной речи предлоги места *next to*, *in front of*, *behind*
2.4.16	Распознавать и употреблять в устной и письменной речи предлоги времени *at*, *in*, *on* в выражениях *at 4 o'clock*, *in the morning*, *on Monday*
3	Социокультурные знания и умения
3.1	Владеть социокультурными элементами речевого поведенческого этикета, принятыми в англоязычной среде, в некоторых ситуациях общения (приветствие, прощание, знакомство, просьба, выражение благодарности, извинение, поздравление с днём рождения, Новым годом, Рождеством)
3.2	Кратко представлять свою страну и страну (страны) изучаемого языка на английском языке

4 КЛАСС

Код проверяемого результата	Проверяемые предметные результаты освоения основной образовательной программы начального общего образования
1	Коммуникативные умения
1.1	*Говорение*
1.1.1	Диалогическая речь
1.1.1.1	Вести диалог этикетного характера на основе вербальных и (или) зрительных опор с соблюдением правил речевого этикета, принятых в стране (странах) изучаемого языка (не менее 4 – 5 реплик со стороны каждого собеседника)

Код проверяемого результата	Проверяемые предметные результаты освоения основной образовательной программы начального общего образования
1.1.1.2	Вести диалог-расспрос на основе вербальных и (или) зрительных опор с соблюдением правил речевого этикета, принятых в стране (странах) изучаемого языка (не менее 4 – 5 реплик со стороны каждого собеседника)
1.1.1.3	Вести диалог-побуждение на основе вербальных и (или) зрительных опор с соблюдением правил речевого этикета, принятых в стране (странах) изучаемого языка (не менее 4 – 5 реплик со стороны каждого собеседника)
1.1.1.4	Вести диалог – разговор по телефону с использованием картинки, фотографии и (или) ключевых слов в стандартных ситуациях неофициального общения с соблюдением норм речевого этикета в объёме не менее 4 – 5 реплик со стороны каждого собеседника
1.1.2	Монологическая речь
1.1.2.1	Создавать устные связные монологические высказывания (описание, рассуждение; повествование (сообщение) с вербальными и (или) зрительными опорами в рамках тематического содержания речи для 4 класса (объём монологического высказывания – не менее 4 – 5 фраз)
1.1.2.2	Создавать устные связные монологические высказывания по образцу; выражать своё отношение к предмету речи
1.1.2.3	Передавать основное содержание прочитанного текста с вербальными и (или) зрительными опорами в объёме не менее 4 – 5 фраз
1.1.2.4	Представлять результаты выполненной проектной работы, в том числе подбирая иллюстративный материал (рисунки, фото) к тексту выступления, в объёме не менее 4 – 5 фраз
1.2	*Аудирование*
1.2.1	Воспринимать на слух и понимать речь учителя и других обучающихся, вербально (невербально) реагировать на услышанное
1.2.2	Воспринимать на слух и понимать основное содержание учебных и адаптированных аутентичных текстов, построенных на изученном языковом материале, со зрительной опорой и с использованием языковой, в том числе контекстуальной, догадки (время звучания текста (текстов) для аудирования – до 1 минуты)
1.2.3	Воспринимать на слух и понимать запрашиваемую информацию фактического характера в учебных и адаптированных аутентичных текстах, построенных на изученном языковом материале, со зрительной опорой и с использованием языковой, в том числе контекстуальной, догадки (время звучания текста (текстов) для аудирования – до 1 минуты)
1.3	*Смысловое чтение*
1.3.1	Читать вслух учебные тексты объёмом до 80 слов, построенные на изученном языковом материале, с соблюдением правил чтения и соответствующей интонацией, демонстрируя понимание прочитанного
1.3.2	Читать про себя и понимать основное содержание текстов, содержащих отдельные незнакомые слова, со зрительной опорой и без опоры, с использованием языковой, в том числе контекстуальной, догадки (объём текста (текстов) для чтения – до 160 слов)
1.3.3	Читать про себя и понимать запрашиваемую информацию в текстах, содержащих отдельные незнакомые слова, со зрительной опорой и без опоры, с использованием языковой, в том числе контекстуальной, догадки (объём текста (текстов) для чтения – до 160 слов)
1.3.4	Прогнозировать содержание текста на основе заголовка

Код проверяемого результата	Проверяемые предметные результаты освоения основной образовательной программы начального общего образования
1.3.5	Читать про себя несплошные тексты (таблицы) и понимать представленную в них информацию
1.4	*Письмо*
1.4.1	Заполнять анкеты и формуляры с указанием личной информации: имя, фамилия, возраст, место жительства (страна проживания, город), любимые занятия и другие
1.4.2	Писать с использованием образца поздравления с днём рождения, Новым годом, Рождеством с выражением пожеланий
1.4.3	Писать с использованием образца электронное сообщение личного характера (объём сообщения – до 50 слов)
2	Языковые знания и навыки
2.1	*Фонетическая сторона речи*
2.1.1	Читать новые слова согласно основным правилам чтения
2.1.2	Различать на слух и правильно произносить слова и фразы (предложения) с соблюдением их ритмико-интонационных особенностей
2.2	*Графика, орфография и пунктуация*
2.2.1	Правильно писать изученные слова
2.2.2	Правильно расставлять знаки препинания (точка, вопросительный и восклицательный знаки в конце предложения, апостроф, запятая при перечислении)
2.3	*Лексическая сторона речи*
2.3.1	Распознавать и употреблять в устной и письменной речи не менее 500 лексических единиц (слов, словосочетаний, речевых клише), включая 350 лексических единиц, освоенных в предшествующие годы обучения
2.3.2	Распознавать и образовывать родственные слова, образованные с использованием одного из основных способов словообразования – аффиксации (суффиксы *-er/-or*, *-ist*: *teacher*, *actor*, *artist*)
2.3.3	Распознавать и образовывать родственные слова, образованные с использованием одного из основных способов словообразования – словосложения (*blackboard*)
2.3.4	Распознавать и образовывать родственные слова, образованные с использованием одного из основных способов словообразования – конверсии (*to play – a play*)
2.4	*Грамматическая сторона речи*
2.4.1	Распознавать и употреблять в устной и письменной речи глаголы в Present/Past Simple Tense, Present Continuous Tense в повествовательных (утвердительных и отрицательных) и вопросительных (общий и специальный вопросы) предложениях
2.4.2	Распознавать и употреблять в устной и письменной речи конструкцию *to be going to* и Future Simple Tense для выражения будущего действия
2.4.3	Распознавать и употреблять в устной и письменной речи модальные глаголы *must* и *have to*
2.4.4	Распознавать и употреблять в устной и письменной речи отрицательное местоимение *no*
2.4.5	Распознавать и употреблять в устной и письменной речи степени сравнения прилагательных (формы, образованные по правилу и исключения: *good – better – (the) best*, *bad – worse – (the) worst*)
2.4.6	Распознавать и употреблять в устной и письменной речи наречия времени
2.4.7	Распознавать и употреблять в устной и письменной речи обозначение даты и года
2.4.8	Распознавать и употреблять в устной и письменной речи обозначение времени
3	Социокультурные знания и умения

Код проверяемого результата	Проверяемые предметные результаты освоения основной образовательной программы начального общего образования
3.1	Владеть социокультурными элементами речевого поведенческого этикета, принятыми в англоязычной среде, в некоторых ситуациях общения (приветствие, прощание, знакомство, выражение благодарности, извинение, поздравление с днём рождения, Новым годом, Рождеством)
3.2	Знать названия родной страны и страны (стран) изучаемого языка
3.3	Знать некоторых литературных персонажей
3.4	Знать небольшие произведения детского фольклора (рифмовки, песни)
3.5	Кратко представлять свою страну на иностранном языке в рамках изучаемой тематики

ПРОВЕРЯЕМЫЕ ЭЛЕМЕНТЫ СОДЕРЖАНИЯ

2 КЛАСС

Код	Проверяемый элемент содержания
1	Коммуникативные умения
1.1	*Говорение*
1.1.1	Диалогическая речь
1.1.1.1	Диалог этикетного характера с использованием речевых ситуаций, ключевых слов и (или) иллюстраций с соблюдением норм речевого этикета, принятых в стране (странах) изучаемого языка: приветствие, начало и завершение разговора, знакомство с собеседником; поздравление с праздником; выражение благодарности за поздравление; извинение
1.1.1.2	Диалог-расспрос с использованием речевых ситуаций, ключевых слов и (или) иллюстраций с соблюдением норм речевого этикета, принятых в стране (странах) изучаемого языка: запрашивание интересующей информации, сообщение фактической информации, ответы на вопросы собеседника
1.1.2	Монологическая речь
1.1.2.1	Описание предмета, реального человека или литературного персонажа с использованием речевых ситуаций, ключевых слов и (или) иллюстраций
1.1.2.2	Рассказ о себе, члене семьи, друге с использованием речевых ситуаций, ключевых слов и (или) иллюстраций
1.2	*Аудирование*
1.2.1	Понимание на слух речи учителя и других обучающихся и вербальная (невербальная) реакция на услышанное (при непосредственном общении)
1.2.2	Аудирование с пониманием основного содержания учебных текстов, построенных на изученном языковом материале: определение основной темы и главных фактов (событий) в воспринимаемом на слух тексте с использованием иллюстраций и языковой догадки
1.2.3	Аудирование с пониманием запрашиваемой информации в учебных текстах, построенных на изученном языковом материале: выделение из воспринимаемого на слух текста и понимание информации фактического характера (например, имя, возраст, любимое занятие, цвет) с использованием иллюстраций и языковой догадки
1.3	*Смысловое чтение*
1.3.1	Чтение вслух учебных текстов, построенных на изученном языковом материале, с соблюдением правил чтения и соответствующей интонацией; понимание прочитанного
1.3.2	Чтение про себя и понимание основного содержания учебных текстов, построенных на изученном языковом материале: определение основной темы и главных фактов (событий) в прочитанном тексте с использованием иллюстраций и языковой догадки
1.3.3	Чтение про себя и понимание запрашиваемой информации в учебных текстах, построенных на изученном языковом материале: нахождение в прочитанном тексте и понимание запрашиваемой информации фактического характера с использованием иллюстраций и языковой догадки

Код	Проверяемый элемент содержания
1.4	*Письмо*
1.4.1	Овладение техникой письма (полупечатное написание букв, буквосочетаний, слов)
1.4.2	Воспроизведение речевых образцов, списывание текста, выписывание из текста слов, словосочетаний, предложений; вставка пропущенных букв в слово или слов в предложение, дописывание предложений в соответствии с решаемой учебной задачей
1.4.3	Заполнение простых формуляров с указанием личной информации (имя, фамилия, возраст, страна проживания) в соответствии с нормами, принятыми в стране (странах) изучаемого языка
1.4.4	Написание с использованием образца коротких поздравлений с праздниками (с днём рождения, Новым годом)
2	Языковые знания и навыки
2.1	*Фонетическая сторона речи*
2.1.1	Буквы английского алфавита. Корректное называние букв английского алфавита
2.1.2	Нормы произношения: долгота и краткость гласных, отсутствие оглушения звонких согласных в конце слога или слова, отсутствие смягчения согласных перед гласными. Связующее «r» (*there is / there are*)
2.1.3	Правила чтения гласных в открытом и закрытом слоге в односложных словах; согласных; основных звуко-буквенных сочетаний. Выделение из слова некоторых звуко-буквенных сочетаний при анализе изученных слов
2.1.4	Чтение новых слов согласно основным правилам чтения английского языка
2.1.5	Знаки английской транскрипции; отличие их от букв английского алфавита. Фонетически корректное озвучивание знаков транскрипции
2.1.6	Различение на слух и адекватное, без ошибок, ведущих к сбою в коммуникации, произнесение слов с соблюдением правильного ударения и фраз с соблюдением их ритмико-интонационных особенностей
2.2	*Графика, орфография и пунктуация*
2.2.1	Графически корректное (полупечатное) написание букв английского алфавита в буквосочетаниях и словах
2.2.2	Правильное написание изученных слов
2.2.3	Правильная расстановка знаков препинания: точки, вопросительного и восклицательного знаков в конце предложения
2.2.4	Правильное использование апострофа в изученных сокращённых формах глагола-связки, вспомогательного и модального глаголов (например, *I'm*, *isn't*; *don't*, *doesn't*; *can't*), существительных в притяжательном падеже (*Ann's*)
2.3	*Лексическая сторона речи*
2.3.1	Распознавание и употребление в устной и письменной речи не менее 200 лексических единиц (слов, словосочетаний, речевых клише), обслуживающих ситуации общения в рамках тематического содержания речи для 2 класса
2.3.2	Распознавание в устной и письменной речи интернациональных слов (*doctor*, *film*) с помощью языковой догадки
2.4	*Грамматическая сторона речи* Распознавание в письменном и звучащем тексте и употребление в устной и письменной речи изученных морфологических форм и синтаксических конструкций английского языка
2.4.1	Коммуникативные типы предложений: повествовательные (утвердительные, отрицательные), вопросительные (общий, специальный вопрос), побудительные (в утвердительной форме)
2.4.2	Нераспространённые и распространённые простые предложения
2.4.3	Предложения с начальным *It* (*It's a red ball.*)
2.4.4	Предложения с начальным *There + to be* в Present Simple Tense (*There is a cat in the room. Is there a cat in the room? – Yes, there is. / No, there isn't. There are four pens on the table. Are there four pens*

Код	Проверяемый элемент содержания
	on the table? – Yes, there are. / No, there aren't. How many pens are there on the table? – There are four pens.)
2.4.5	Предложения с простым глагольным сказуемым (*They live in the country.*), составным именным сказуемым (*The box is small.*) и составным глагольным сказуемым (*I like to play with my cat. She can play the piano.*)
2.4.6	Предложения с глаголом-связкой *to be* в Present Simple Tense (*My father is a doctor. Is it a red ball? – Yes, it is. / No, it isn't.*)
2.4.7	Предложения с краткими глагольными формами (*She can't swim. I don't like porridge.*)
2.4.8	Побудительные предложения в утвердительной форме (*Come in, please.*)
2.4.9	Глаголы в Present Simple Tense в повествовательных (утвердительных и отрицательных) и вопросительных (общий и специальный вопросы) предложениях
2.4.10	Глагольная конструкция have got (*I've got a cat. He's/She's got a cat. Have you got a cat? – Yes, I have. / No, I haven't. What have you got?*)
2.4.11	Модальный глагол *can*: для выражения умения (*I can play tennis.*) и отсутствия умения (*I can't play chess.*); для получения разрешения (*Can I go out?)*
2.4.12	Определённый, неопределённый и нулевой артикли с именами существительными (наиболее распространённые случаи)
2.4.13	Существительные во множественном числе, образованные по правилу и исключения (*a book – books*; *a man – men*)
2.4.14	Личные местоимения (*I, you*, *he/she/it*, *we*, *they*)
2.4.15	Притяжательные местоимения (*my*, *your*, *his/her/its*, *our*, *their*)
2.4.16	Указательные местоимения (*this – these*)
2.4.17	Количественные числительные (1 – 12)
2.4.18	Вопросительные слова (*who*, *what*, *how*, *where*, *how many*)
2.4.19	Предлоги места (*in*, *on*, *near*, *under*)
2.4.20	Союзы *and* и *but* (с однородными членами)
3	Социокультурные знания и умения
3.1	Знание и использование некоторых социокультурных элементов речевого поведенческого этикета, принятого в стране (странах) изучаемого языка в некоторых ситуациях общения: приветствие, прощание, знакомство, выражение благодарности, извинение, поздравление (с днём рождения, Новым годом, Рождеством)
3.2	Знание названий родной страны и страны (стран) изучаемого языка и их столиц
3.3	Знание небольших произведений детского фольклора страны (стран) изучаемого языка (рифмовки, стихи, песенки); персонажей детских книг
4	Компенсаторные умения
4.1	Использование при чтении и аудировании языковой догадки (умения понять значение незнакомого слова или новое значение знакомого слова по контексту)
4.2	Использование при формулировании собственных высказываний ключевых слов, вопросов, иллюстраций
Тематическое содержание речи	
А	Мир моего «я». Приветствие, знакомство, Моя семья. Мой день рождения. Моя любимая еда
Б	Мир моих увлечений. Любимый цвет, игрушка. Любимые занятия. Мой питомец. Выходной день
В	Мир вокруг меня. Моя школа. Мои друзья. Моя малая родина (город, село)
Г	Родная страна и страны изучаемого языка. Названия родной страны и страны (стран) изучаемого языка; их столиц. Произведения детского фольклора. Литературные персонажи детских книг. Праздники родной страны и страны (стран) изучаемого языка (Новый год, Рождество)

3 КЛАСС

Код	Проверяемый элемент содержания
1	Коммуникативные умения
1.1	*Говорение*
1.1.1	Диалогическая речь
1.1.1.1	Диалог этикетного характера с использованием речевых ситуаций, ключевых слов и (или) иллюстраций с соблюдением норм речевого этикета, принятых в стране (странах) изучаемого языка: приветствие, начало и завершение разговора, знакомство с собеседником; поздравление с праздником; выражение благодарности за поздравление, извинение
1.1.1.2	Диалог-расспрос с использованием речевых ситуаций, ключевых слов и (или) иллюстраций с соблюдением норм речевого этикета, принятых в стране (странах) изучаемого языка: запрашивание интересующей информации; сообщение фактической информации, ответ на вопросы собеседника
1.1.1.3	Диалог – побуждение к действию с использованием речевых ситуаций, ключевых слов и (или) иллюстраций с соблюдением норм речевого этикета, принятых в стране (странах) изучаемого языка: приглашение собеседника к совместной деятельности, вежливое согласие (несогласие) на предложение собеседника
1.1.2	Монологическая речь
1.1.2.1	Описание предмета, реального человека или литературного персонажа с использованием речевых ситуаций, ключевых слов и (или) иллюстраций
1.1.2.2	Рассказ о себе, члене семьи, друге с использованием речевых ситуаций, ключевых слов и (или) иллюстраций
1.1.2.3	Пересказ с использованием речевых ситуаций, ключевых слов и (или) иллюстраций основного содержания прочитанного текста
1.2	*Аудирование*
1.2.1	Понимание на слух речи учителя и других обучающихся и вербальная (невербальная) реакция на услышанное (при непосредственном общении)
1.2.2	Аудирование с пониманием основного содержания учебных текстов, построенных на изученном языковом материале: определение основной темы и главных фактов (событий) в воспринимаемом на слух тексте с использованием иллюстраций и языковой догадки
1.2.3	Аудирование с пониманием запрашиваемой информации в учебных текстах, построенных на изученном языковом материале: выделение из воспринимаемого на слух текста и понимание информации фактического характера (например, имя, возраст, любимое занятие, цвет) с использованием иллюстраций и языковой догадки
1.3	*Смысловое чтение*
1.3.1	Чтение вслух учебных текстов, построенных на изученном языковом материале, с соблюдением правил чтения и соответствующей интонацией, понимание прочитанного
1.3.2	Чтение про себя и понимание основного содержания учебных текстов, построенных на изученном языковом материале: определение основной темы и главных фактов (событий) в прочитанном тексте с использованием иллюстраций и языковой, в том числе контекстуальной, догадки
1.3.3	Чтение про себя и понимание запрашиваемой информации в учебных текстах, построенных на изученном языковом материале: нахождение в прочитанном тексте и понимание запрашиваемой информации фактического характера с использованием иллюстраций и языковой, в том числе контекстуальной, догадки
1.4	*Письмо*

Код	Проверяемый элемент содержания
1.4.1	Списывание текста, выписывание из текста слов, словосочетаний, предложений; вставка пропущенного слова в предложение в соответствии с решаемой коммуникативной (учебной) задачей
1.4.2	Создание подписей к картинкам, фотографиям с пояснением, что на них изображено
1.4.3	Заполнение простых формуляров с указанием личной информации (имя, фамилия, возраст, страна проживания, любимые занятия) в соответствии с нормами, принятыми в стране (странах) изучаемого языка
1.4.4	Написание с использованием образца поздравлений с праздниками (с днём рождения, Новым годом, Рождеством) с выражением пожеланий
2	Языковые знания и навыки
2.1	*Фонетическая сторона речи*
2.1.1	Буквы английского алфавита. Фонетически корректное озвучивание букв английского алфавита
2.1.2	Нормы произношения: долгота и краткость гласных, правильное отсутствие оглушения звонких согласных в конце слога или слова, отсутствие смягчения согласных перед гласными. Связующее «r» (*there is / there are*)
2.1.3	Чтение гласных в открытом и закрытом слоге в односложных словах, чтения гласных в третьем типе слога (гласная + *r*); согласных, основных звукобуквенных сочетаний, в частности сложных сочетаний букв (например, *tion*, *ight*) в односложных, двусложных и многосложных словах. Выделение некоторых звукобуквенных сочетаний при анализе изученных слов
2.1.4	Чтение новых слов согласно основным правилам чтения с использованием полной или частичной транскрипции
2.1.5	Знаки английской транскрипции; отличие их от букв английского алфавита. Фонетически корректное озвучивание знаков транскрипции
2.1.6	Различение на слух и адекватное, без ошибок произнесение слов с соблюдением правильного ударения и фраз (предложений) с соблюдением их ритмико-интонационных особенностей
2.1.7	Ритмико-интонационные особенности повествовательного, побудительного и вопросительного (общий и специальный вопрос) предложений
2.2	*Графика, орфография и пунктуация*
2.2.1	Правильное написание изученных слов
2.2.2	Правильная расстановка знаков препинания: точки, вопросительного и восклицательного знаков в конце предложения
2.2.3	Правильное использование знака апострофа в сокращённых формах глагола-связки, вспомогательного и модального глаголов, существительных в притяжательном падеже
2.3	*Лексическая сторона речи*
2.3.1	Распознавание в письменном и звучащем тексте и употребление в устной и письменной речи не менее 350 лексических единиц (слов, словосочетаний, речевых клише), обслуживающих ситуации общения в рамках тематического содержания речи для 3 класса, включая 200 лексических единиц, усвоенных на первом году обучения
2.3.2	Распознавание и употребление в устной и письменной речи слов, образованных с использованием основных способов словообразования: аффиксации (образование числительных с помощью суффиксов *-teen*, *-ty*, *-th*) и словосложения (*sportsman*)
2.3.3	Распознавание в устной и письменной речи интернациональных слов (*doctor*, *film*) с помощью языковой догадки
2.4	*Грамматическая сторона речи*
2.4.1	Предложения с начальным *There + to be* в Past Simple Tense (*There was an old house near the river.*)
2.4.2	Побудительные предложения в отрицательной форме (*Don't talk, please.*)

Код	Проверяемый элемент содержания
2.4.3	Правильные и неправильные глаголы в Past Simple Tense в повествовательных (утвердительных и отрицательных) и вопросительных (общий и специальный вопросы) предложениях
2.4.4	Конструкция *I'd like to*... (*I'd like to read this book.*)
2.4.5	Конструкции с глаголами на *-ing*: *to like/enjoy doing smth* (*I like riding my bike.*)
2.4.6	Существительные в притяжательном падеже (Possessive Case: *Ann's dress*, *children's toys*, *boys' books*)
2.4.7	Слова, выражающие количество, с исчисляемыми и неисчисляемыми существительными (*much / many / a lot of*)
2.4.8	Личные местоимения в объектном падеже (*me*, *you*, *him/her/it*, *us*, *them*)
2.4.9	Указательные местоимения (*this – these; that – those*)
2.4.10	Неопределённые местоимения (*some/any*) в повествовательных и вопросительных предложениях (*Have you got any friends? – Yes, I've got some.*)
2.4.11	Наречия частотности (*usually, often*)
2.4.12	Количественные числительные (13 – 100). Порядковые числительные (1 – 30)
2.4.13	Вопросительные слова (*when*, *whose*, *why*)
2.4.14	Предлоги места (*next to*, *in front o*f, *behind*), направления (*to*), времени (*at*, *in*, *on* в выражениях *at 5 o'clock*, *in the morning*, *on Monday*)
3	Социокультурные знания и умения
3.1	Знание и использование некоторых социокультурных элементов речевого поведенческого этикета, принятого в стране (странах) изучаемого языка в некоторых ситуациях общения: приветствие, прощание, знакомство, выражение благодарности, извинение, поздравление с днём рождения, Новым годом, Рождеством
3.2	Знание произведений детского фольклора (рифмовок, стихов, песенок), персонажей детских книг
3.3	Краткое представление своей страны и страны (стран) изучаемого языка (названия родной страны и страны (стран) изучаемого языка и их столиц, название родного населенного пункта, цвета национальных флагов)
4	Компенсаторные умения
4.1	Использование при чтении и аудировании языковой, в том числе контекстуальной, догадки
4.2	Использование при формулировании собственных высказываний ключевых слов, вопросов; иллюстраций
4.3	Игнорирование информации, не являющейся необходимой для понимания основного содержания прочитанного (прослушанного) текста или для нахождения в тексте запрашиваемой информации
Тематическое содержание речи	
А	Мир моего «я». Моя семья. Мой день рождения. Моя любимая еда. Мой день (распорядок дня)
Б	Мир моих увлечений. Любимая игрушка, игра. Мой питомец. Любимые занятия. Любимая сказка. Выходной день. Каникулы
В	Мир вокруг меня. Моя комната (квартира, дом). Моя школа. Мои друзья. Моя малая родина (город, село). Дикие и домашние животные. Погода. Времена года (месяцы)
Г	Родная страна и страны изучаемого языка. Россия и страна (страны) изучаемого языка. Их столицы, достопримечательности и интересные факты. Произведения детского фольклора. Литературные персонажи детских книг. Праздники родной страны и страны (стран) изучаемого языка

4 КЛАСС

Код	Проверяемый элемент содержания
1	Коммуникативные умения

Код	Проверяемый элемент содержания
1.1	*Говорение*
1.1.1	Диалогическая речь
1.1.1.1	Диалог этикетного характера с использованием речевых ситуаций, ключевых слов и (или) иллюстраций с соблюдением норм речевого этикета, принятых в стране (странах) изучаемого языка: приветствие, ответ на приветствие, завершение разговора (в том числе по телефону), прощание; знакомство с собеседником; поздравление с праздником; выражение благодарности за поздравление; выражение извинения
1.1.1.2	Диалог-расспрос с использованием речевых ситуаций, ключевых слов и (или) иллюстраций с соблюдением норм речевого этикета, принятых в стране (странах) изучаемого языка: запрашивание интересующей информации; сообщение фактической информации, ответы на вопросы собеседника
1.1.1.3	Диалог – побуждение к действию с использованием речевых ситуаций, ключевых слов и (или) иллюстраций с соблюдением норм речевого этикета, принятых в стране (странах) изучаемого языка: обращение к собеседнику с просьбой, вежливое согласие выполнить просьбу; приглашение собеседника к совместной деятельности, вежливое согласие (несогласие) на предложение собеседника
1.1.2	Монологическая речь
1.1.2.1	Описание предмета, внешности и одежды, черт характера реального человека или литературного персонажа с использованием речевых ситуаций, ключевых слов и (или) иллюстраций
1.1.2.2	Рассказ (сообщение, повествование) с использованием речевых ситуаций, ключевых слов и (или) иллюстраций
1.1.2.3	Создание устных монологических высказываний в рамках тематического содержания речи по образцу (с выражением своего отношения к предмету речи)
1.1.2.4	Пересказ основного содержания прочитанного текста с использованием речевых ситуаций, ключевых слов и (или) иллюстраций
1.1.2.5	Краткое устное изложение результатов выполненного несложного проектного задания
1.2	Аудирование
1.2.1	Понимание на слух речи учителя и других обучающихся и вербальная (невербальная) реакция на услышанное (при непосредственном общении)
1.2.2	Аудирование с пониманием основного содержания учебных и адаптированных аутентичных текстов, построенных на изученном языковом материале: определение основной темы и главных фактов (событий) в воспринимаемом на слух тексте с использованием иллюстраций и языковой, в том числе контекстуальной, догадки
1.2.3	Аудирование с пониманием запрашиваемой информации в учебных и адаптированных аутентичных текстах, построенных на изученном языковом материале: выделение запрашиваемой информации фактического характера с использованием иллюстраций и языковой, в том числе контекстуальной, догадки
1.3	*Смысловое чтение*
1.3.1	Чтение вслух учебных текстов с соблюдением правил чтения и соответствующей интонацией, понимание прочитанного
1.3.2	Чтение про себя и понимание основного содержания (тема, главная мысль, главные факты (события) учебных и адаптированных аутентичных текстов, построенных на изученном языковом материале, содержащих отдельные незнакомые слова, с использованием иллюстраций и языковой, в том числе контекстуальной, догадки
1.3.3	Чтение про себя и понимание запрашиваемой информации в учебных и адаптированных аутентичных текстах, построенных на изученном языковом материале, содержащих отдельные незнакомые слова: нахождение в прочитанном тексте и понимание запрашиваемой информации

Код	Проверяемый элемент содержания
	фактического характера с использованием иллюстраций и языковой, в том числе контекстуальной, догадки
1.3.4	Прогнозирование содержания текста по заголовку
1.3.5	Чтение про себя несплошных текстов (таблиц, диаграмм) и понимание представленной в них информации
1.4	*Письмо*
1.4.1	Выписывание из текста слов, словосочетаний, предложений; вставка пропущенных букв в слово или слов в предложение в соответствии с решаемой коммуникативной (учебной) задачей
1.4.2	Заполнение простых анкет и формуляров с указанием личной информации (имя, фамилия, возраст, местожительство (страна проживания, населенный пункт), любимые занятия) в соответствии с нормами, принятыми в стране (странах) изучаемого языка
1.4.3	Написание с использованием образца поздравления с праздниками (с днём рождения, Новым годом, Рождеством) с выражением пожеланий
1.4.4	Написание электронного сообщения личного характера с использованием образца
2	Языковые знания и навыки
2.1	*Фонетическая сторона речи*
2.1.1	Нормы произношения: долгота и краткость гласных, отсутствие оглушения звонких согласных в конце слога или слова, отсутствие смягчения согласных перед гласными. Связующее «r» (*there is / there are*)
2.1.2	Правила чтения: гласных в открытом и закрытом слоге в односложных словах, гласных в третьем типе слога (гласная + *r*); согласных; основных звуко-буквенных сочетаний, в частности сложных сочетаний букв (например, *tion*, *ight*) в односложных, двусложных и многосложных словах. Выделение из слова некоторых звуко-буквенных сочетаний при анализе изученных слов
2.1.3	Чтение новых слов согласно основным правилам чтения английского языка с использованием полной или частичной транскрипции, по аналогии
2.1.4	Знаки английской транскрипции; отличие их от букв английского алфавита. Фонетически корректное озвучивание знаков транскрипции
2.1.5	Различение на слух и адекватное, без ошибок, ведущих к сбою в коммуникации, произнесение слов с соблюдением правильного ударения и фраз с соблюдением их ритмико-интонационных особенностей, в том числе соблюдение правила отсутствия ударения на служебных словах; интонации перечисления
2.1.6	Ритмико-интонационные особенности повествовательного, побудительного и вопросительного (общий и специальный вопрос) предложений
2.2	*Графика, орфография и пунктуация*
2.2.1	Правильное написание изученных слов
2.2.2	Правильная расстановка знаков препинания: точки, вопросительного и восклицательного знаков в конце предложения, запятой при обращении и перечислении
2.2.3	Правильное использование знака апострофа в сокращённых формах глагола-связки, вспомогательного и модального глаголов, существительных в притяжательном падеже (Possessive Case)
2.3	*Лексическая сторона речи*
2.3.1	Распознавание в письменном и звучащем тексте и употребление в устной и письменной речи не менее 500 лексических единиц (слов, словосочетаний, речевых клише), обслуживающих ситуации, включая 350 лексических единиц, усвоенных в предыдущие два года обучения
2.3.2	Распознавание и употребление в устной и письменной речи слов, образованных с использованием основных способов словообразования – аффиксации (образование существительных с помощью суффиксов *-er/-or*, *-ist*: *worker*, *actor*, *artist*)

Код	Проверяемый элемент содержания
2.3.3	Распознавание и употребление в устной и письменной речи слов, образованных с использованием основных способов словообразования – конверсии (*to play – a play*)
2.3.4	Использование языковой догадки для распознавания интернациональных слов (*pilot, film*)
2.4	*Грамматическая сторона речи* Распознавание в письменном и звучащем тексте и употребление в устной и письменной речи изученных морфологических форм и синтаксических конструкций английского языка
2.4.1	Глаголы в Present/Past Simple Tense, Present Continuous Tense в повествовательных (утвердительных и отрицательных) и вопросительных (общий и специальный вопросы) предложениях
2.4.2	Модальные глаголы *must* и *have to*
2.4.3	Конструкция *to be going to* и Future Simple Tense для выражения будущего действия (*I am going to have my birthday party on Saturday. Wait, I'll help you.*)
2.4.4	Отрицательное местоимение *no*
2.4.5	Степени сравнения прилагательных (формы, образованные по правилу, и исключения: *good – better – (the) best*, *bad – worse – (the) worst)*
2.4.6	Наречия времени
2.4.7	Обозначение даты и года. Обозначение времени (*5 o'clock*; *3 am*, *2 pm*)
3	Социокультурные знания и умения
3.1	Знание и использование некоторых социокультурных элементов речевого поведенческого этикета, принятого в стране (странах) изучаемого языка, в некоторых ситуациях общения: приветствие, прощание, знакомство, выражение благодарности, извинение, поздравление с днём рождения, Новым годом, Рождеством, разговор по телефону
3.2	Знание произведений детского фольклора (рифмовок, стихов, песенок), персонажей детских книг
3.3	Краткое представление своей страны и страны (стран) изучаемого языка (названия стран и их столиц, название родного населенного пункта, цвета национальных флагов, основные достопримечательности)
4	Компенсаторные умения
4.1	Использование при чтении и аудировании языковой догадки (умения понять значение незнакомого слова или новое значение знакомого слова из контекста)
4.2	Использование в качестве опоры при формулировании собственных высказываний ключевых слов, вопросов, картинок, фотографий
4.3	Прогнозирование содержание текста для чтения на основе заголовка
4.4	Игнорирование информации, не являющейся необходимой для понимания основного содержания прочитанного (прослушанного) текста или для нахождения в тексте запрашиваемой информации
Тематическое содержание речи	
А	Мир моего «я». Моя семья. Мой день рождения, подарки. Моя любимая еда. Мой день (распорядок дня, домашние обязанности)
Б	Мир моих увлечений. Любимая игрушка, игра. Мой питомец. Любимые занятия. Занятия спортом. Любимая сказка (история, рассказ). Выходной день. Каникулы
В	Мир вокруг меня. Моя комната (квартира, дом), предметы мебели и интерьера. Моя школа, любимые учебные предметы. Мои друзья, их внешность и черты характера. Моя малая родина (город, село и другие). Путешествия. Дикие и домашние животные. Погода. Времена года (месяцы). Покупки
Г	Родная страна и страны изучаемого языка. Россия и страна (страны) изучаемого языка. Их столицы, основные достопримечательности и некоторые интересные факты. Произведения детского фольклора. Литературные персонажи детских книг. Праздники родной страны и страны (стран) изучаемого языка

Рабочая программа по математике

ПОЯСНИТЕЛЬНАЯ ЗАПИСКА

Программа по математике на уровне начального общего образования составлена на основе требований к результатам освоения программы начального общего образования ФГОС НОО, а также ориентирована на целевые приоритеты духовно-нравственного развития, воспитания и социализации обучающихся, сформулированные в федеральной рабочей программе воспитания.

На уровне начального общего образования изучение математики имеет особое значение в развитии обучающегося. Приобретённые им знания, опыт выполнения предметных и универсальных действий на математическом материале, первоначальное овладение математическим языком станут фундаментом обучения на уровне начального общего образования, а также будут востребованы в жизни. Программа по математике на уровне начального общего образования направлена на достижение следующих образовательных, развивающих целей, а также целей воспитания:

освоение начальных математических знаний – понимание значения величин и способов их измерения, использование арифметических способов для разрешения сюжетных ситуаций, становление умения решать учебные и практические задачи средствами математики, работа с алгоритмами выполнения арифметических действий;

формирование функциональной математической грамотности обучающегося, которая характеризуется наличием у него опыта решения учебно-познавательных и учебно-практических задач, построенных на понимании и применении математических отношений («часть-целое», «больше-меньше», «равно-неравно», «порядок»), смысла арифметических действий, зависимостей (работа, движение, продолжительность события);

обеспечение математического развития обучающегося – способности к интеллектуальной деятельности, пространственного воображения, математической речи, формирование умения строить рассуждения, выбирать аргументацию, различать верные (истинные) и неверные (ложные) утверждения, вести поиск информации;

становление учебно-познавательных мотивов, интереса к изучению и применению математики, важнейших качеств интеллектуальной деятельности: теоретического и пространственного мышления, воображения, математической речи, ориентировки в математических терминах и понятиях.

В основе конструирования содержания и отбора планируемых результатов программы по математике лежат следующие ценности математики, коррелирующие со становлением личности обучающегося:

понимание математических отношений выступает средством познания закономерностей существования окружающего мира, фактов, процессов и явлений, происходящих в природе и в обществе (например, хронология событий, протяжённость по времени, образование целого из частей, изменение формы, размера);

математические представления о числах, величинах, геометрических фигурах являются условием целостного восприятия творений природы и человека (памятники архитектуры, сокровища искусства и культуры, объекты природы);

владение математическим языком, элементами алгоритмического мышления позволяет обучающемуся совершенствовать коммуникативную деятельность (аргументировать свою точку зрения, строить логические цепочки рассуждений, опровергать или подтверждать истинность предположения).

На уровне начального общего образования математические знания и умения применяются обучающимся при изучении других учебных предметов (количественные и пространственные характеристики, оценки, расчёты и прикидка, использование графических форм представления информации). Приобретённые обучающимся умения строить алгоритмы, выбирать рациональные способы устных и письменных арифметических вычислений, приёмы проверки правильности выполнения действий, а также различение, называние, изображение геометрических фигур, нахождение геометрических величин (длина, периметр, площадь) становятся показателями сформированной функциональной грамотности обучающегося и предпосылкой успешного дальнейшего обучения на уровне начального общего образования.

Планируемые результаты освоения программы по математике, представленные по годам обучения, отражают, в первую очередь, предметные достижения обучающегося. Также они включают отдельные результаты в области становления личностных качеств и метапредметных действий и умений, которые могут быть достигнуты на этом этапе обучения.

Общее число часов, рекомендованных для изучения математики, в 1 классе может быть сокращено (не более чем на 6%) в целях исполнения Санитарно-эпидемиологических требований в части обучения по 3 урока в день в сентябре и октябре.

СОДЕРЖАНИЕ ОБУЧЕНИЯ

Основное содержание обучения в программе по математике представлено разделами: «Числа и величины», «Арифметические действия», «Текстовые задачи», «Пространственные отношения и геометрические фигуры», «Математическая информация».

1 КЛАСС

Числа и величины

Числа от 1 до 9: различение, чтение, запись. Единица счёта. Десяток. Счёт предметов, запись результата цифрами. Число и цифра 0 при измерении, вычислении.

Числа в пределах 20: чтение, запись, сравнение. Однозначные и двузначные числа. Увеличение (уменьшение) числа на несколько единиц.

Длина и её измерение. Единицы длины и установление соотношения между ними: сантиметр, дециметр.

Арифметические действия

Сложение и вычитание чисел в пределах 20. Названия компонентов действий, результатов действий сложения, вычитания. Вычитание как действие, обратное сложению.

Текстовые задачи

Текстовая задача: структурные элементы, составление текстовой задачи по образцу. Зависимость между данными и искомой величиной в текстовой задаче. Решение задач в одно действие.

Пространственные отношения и геометрические фигуры

Расположение предметов и объектов на плоскости, в пространстве, установление пространственных отношений: «слева – справа», «сверху – снизу», «между».

Геометрические фигуры: распознавание круга, треугольника, прямоугольника, отрезка. Построение отрезка, квадрата, треугольника с помощью линейки на листе в клетку. Измерение длины отрезка в сантиметрах.

Математическая информация

Сбор данных об объекте по образцу. Характеристики объекта, группы объектов (количество, форма, размер). Группировка объектов по заданному признаку.

Закономерность в ряду заданных объектов: её обнаружение, продолжение ряда.

Верные (истинные) и неверные (ложные) предложения, составленные относительно заданного набора математических объектов.

Чтение таблицы, содержащей не более 4 данных. Извлечение данного из строки или столбца, внесение одного-двух данных в таблицу. Чтение рисунка, схемы с одним-двумя числовыми данными (значениями данных величин).

Двух-трёх шаговые инструкции, связанные с вычислением, измерением длины, изображением геометрической фигуры.

УНИВЕРСАЛЬНЫЕ УЧЕБНЫЕ ДЕЙСТВИЯ (ПРОПЕДЕВТИЧЕСКИЙ УРОВЕНЬ)

Изучение математики в 1 классе способствует освоению на пропедевтическом уровне ряда универсальных учебных действий: познавательных универсальных учебных действий, коммуникативных универсальных учебных действий, регулятивных универсальных учебных действий, совместной деятельности.

Познавательные универсальные учебные действия

Базовые логические и исследовательские действия:

наблюдать математические объекты (числа, величины) в окружающем мире;

находить общее и различное в записи арифметических действий;

наблюдать действие измерительных приборов;

сравнивать два объекта, два числа;

распределять объекты на группы по заданному основанию;

копировать изученные фигуры, рисовать от руки по собственному замыслу;

приводить примеры чисел, геометрических фигур;

соблюдать последовательность при количественном и порядковом счете.

Работа с информацией:

понимать, что математические явления могут быть представлены с помощью различных средств: текст, числовая запись, таблица, рисунок, схема;

читать таблицу, извлекать информацию, представленную в табличной форме.

Коммуникативные универсальные учебные действия

Общение:

характеризовать (описывать) число, геометрическую фигуру, последовательность из нескольких чисел, записанных по порядку;

комментировать ход сравнения двух объектов;

описывать своими словами сюжетную ситуацию и математическое отношение величин (чисел), описывать положение предмета в пространстве;

различать и использовать математические знаки;

строить предложения относительно заданного набора объектов.

Регулятивные универсальные учебные действия:

Самоорганизация и самоконтроль:

принимать учебную задачу, удерживать её в процессе деятельности;

действовать в соответствии с предложенным образцом, инструкцией;

проявлять интерес к проверке результатов решения учебной задачи, с помощью учителя устанавливать причину возникшей ошибки и трудности;

проверять правильность вычисления с помощью другого приёма выполнения действия.

Совместная деятельность:

участвовать в парной работе с математическим материалом, выполнять правила совместной деятельности: договариваться, считаться с мнением партнёра, спокойно и мирно разрешать конфликты.

2 КЛАСС

Числа и величины

Числа в пределах 100: чтение, запись, десятичный состав, сравнение. Запись равенства, неравенства. Увеличение, уменьшение числа на несколько единиц, десятков. Разностное сравнение чисел.

Величины: сравнение по массе (единица массы – килограмм), времени (единицы времени – час, минута), измерение длины (единицы длины – метр, дециметр, сантиметр, миллиметр). Соотношение между единицами величины (в пределах 100), его применение для решения практических задач.

Арифметические действия

Устное сложение и вычитание чисел в пределах 100 без перехода и с переходом через разряд. Письменное сложение и вычитание чисел в пределах 100. Переместительное, сочетательное свойства сложения, их применение для вычислений. Взаимосвязь компонентов и результата действия сложения, действия вычитания. Проверка результата вычисления (реальность ответа, обратное действие).

Действия умножения и деления чисел в практических и учебных ситуациях. Названия компонентов действий умножения, деления.

Табличное умножение в пределах 50. Табличные случаи умножения, деления при вычислениях и решении задач. Переместительное свойство умножения. Взаимосвязь компонентов и результата действия умножения, действия деления.

Неизвестный компонент действия сложения, действия вычитания. Нахождение неизвестного компонента сложения, вычитания.

Числовое выражение: чтение, запись, вычисление значения. Порядок выполнения действий в числовом выражении, содержащем действия сложения и вычитания (со скобками или без скобок) в пределах 100 (не более трёх действий). Нахождение значения числового выражения. Рациональные приёмы вычислений: использование переместительного свойства.

Текстовые задачи

Чтение, представление текста задачи в виде рисунка, схемы или другой модели. План решения задачи в два действия, выбор соответствующих плану арифметических действий. Запись решения и ответа задачи. Решение текстовых задач на применение смысла арифметического действия (сложение, вычитание, умножение, деление). Расчётные задачи на увеличение или уменьшение величины на несколько единиц или в несколько раз. Запись ответа к задаче и его проверка (формулирование, проверка на достоверность, следование плану, соответствие поставленному вопросу).

Пространственные отношения и геометрические фигуры

Распознавание и изображение геометрических фигур: точка, прямая, прямой угол, ломаная, многоугольник. Построение отрезка заданной длины с помощью линейки. Изображение на клетчатой бумаге прямоугольника с заданными длинами сторон, квадрата с заданной длиной стороны. Длина ломаной. Измерение периметра изображённого прямоугольника (квадрата), запись результата измерения в сантиметрах.

Математическая информация

Нахождение, формулирование одного-двух общих признаков набора математических объектов: чисел, величин, геометрических фигур. Классификация объектов по заданному или самостоятельно установленному признаку. Закономерность в ряду чисел, геометрических фигур, объектов повседневной жизни.

Верные (истинные) и неверные (ложные) утверждения, содержащие количественные, пространственные отношения, зависимости между числами или величинами. Конструирование утверждений с использованием слов «каждый», «все».

Работа с таблицами: извлечение и использование для ответа на вопрос информации, представленной в таблице (например, таблицы сложения, умножения, графика дежурств).

Внесение данных в таблицу, дополнение моделей (схем, изображений) готовыми числовыми данными.

Алгоритмы (приёмы, правила) устных и письменных вычислений, измерений и построения геометрических фигур.

Правила работы с электронными средствами обучения (электронной формой учебника, компьютерными тренажёрами).

УНИВЕРСАЛЬНЫЕ УЧЕБНЫЕ ДЕЙСТВИЯ (ПРОПЕДЕВТИЧЕСКИЙ УРОВЕНЬ)

Изучение математики во 2 классе способствует освоению на пропедевтическом уровне ряда универсальных учебных действий: познавательных универсальных учебных действий, коммуникативных универсальных учебных действий, регулятивных универсальных учебных действий, совместной деятельности.

Познавательные универсальные учебные действия

Базовые логические и исследовательские действия:

наблюдать математические отношения (часть–целое, больше–меньше) в окружающем мире;

характеризовать назначение и использовать простейшие измерительные приборы (сантиметровая лента, весы);

сравнивать группы объектов (чисел, величин, геометрических фигур) по самостоятельно выбранному основанию;

распределять (классифицировать) объекты (числа, величины, геометрические фигуры, текстовые задачи в одно действие) на группы;

находить модели геометрических фигур в окружающем мире;

вести поиск различных решений задачи (расчётной, с геометрическим содержанием);

воспроизводить порядок выполнения действий в числовом выражении, содержащем действия сложения и вычитания (со скобками или без скобок);

устанавливать соответствие между математическим выражением и его текстовым описанием;

подбирать примеры, подтверждающие суждение, вывод, ответ.

Работа с информацией:

извлекать и использовать информацию, представленную в текстовой, графической (рисунок, схема, таблица) форме;

устанавливать логику перебора вариантов для решения простейших комбинаторных задач;

дополнять модели (схемы, изображения) готовыми числовыми данными.

Коммуникативные универсальные учебные действия

Общение:

комментировать ход вычислений;

объяснять выбор величины, соответствующей ситуации измерения;

составлять текстовую задачу с заданным отношением (готовым решением) по образцу;

использовать математические знаки и терминологию для описания сюжетной ситуации, конструирования утверждений, выводов относительно данных объектов, отношения;

называть числа, величины, геометрические фигуры, обладающие заданным свойством;

записывать, читать число, числовое выражение;

приводить примеры, иллюстрирующие арифметическое действие, взаимное расположение геометрических фигур;

конструировать утверждения с использованием слов «каждый», «все».

Регулятивные универсальные учебные действия

Самоорганизация и самоконтроль:

следовать установленному правилу, по которому составлен ряд чисел, величин, геометрических фигур;

организовывать, участвовать, контролировать ход и результат парной работы с математическим материалом;

проверять правильность вычисления с помощью другого приёма выполнения действия, обратного действия;

находить с помощью учителя причину возникшей ошибки или затруднения.

Совместная деятельность:

принимать правила совместной деятельности при работе в парах, группах, составленных учителем или самостоятельно;

участвовать в парной и групповой работе с математическим материалом: обсуждать цель деятельности, ход работы, комментировать свои действия, выслушивать мнения других участников, подготавливать презентацию (устное выступление) решения или ответа;

решать совместно математические задачи поискового и творческого характера (определять с помощью измерительных инструментов длину, определять время и продолжительность с помощью часов, выполнять прикидку и оценку результата действий, измерений);

совместно с учителем оценивать результаты выполнения общей работы.

3 КЛАСС

Числа и величины

Числа в пределах 1000: чтение, запись, сравнение, представление в виде суммы разрядных слагаемых. Равенства и неравенства: чтение, составление. Увеличение или уменьшение числа в несколько раз. Кратное сравнение чисел.

Масса (единица массы – грамм), соотношение между килограммом и граммом, отношения «тяжелее – легче на…», «тяжелее – легче в…».

Стоимость (единицы – рубль, копейка), установление отношения «дороже – дешевле на…», «дороже – дешевле в…». Соотношение «цена, количество, стоимость» в практической ситуации.

Время (единица времени – секунда), установление отношения «быстрее – медленнее на…», «быстрее – медленнее в…». Соотношение «начало, окончание, продолжительность события» в практической ситуации.

Длина (единицы длины – миллиметр, километр), соотношение между величинами в пределах тысячи. Сравнение объектов по длине.

Площадь (единицы площади – квадратный метр, квадратный сантиметр, квадратный дециметр, квадратный метр). Сравнение объектов по площади.

Арифметические действия

Устные вычисления, сводимые к действиям в пределах 100 (табличное и внетабличное умножение, деление, действия с круглыми числами).

Письменное сложение, вычитание чисел в пределах 1000. Действия с числами 0 и 1.

Письменное умножение в столбик, письменное деление уголком. Письменное умножение, деление на однозначное число в пределах 100. Проверка результата вычисления (прикидка или оценка результата, обратное действие, применение алгоритма, использование калькулятора).

Переместительное, сочетательное свойства сложения, умножения при вычислениях.

Нахождение неизвестного компонента арифметического действия.

Порядок действий в числовом выражении, значение числового выражения, содержащего несколько действий (со скобками или без скобок), с вычислениями в пределах 1000.

Однородные величины: сложение и вычитание.

Текстовые задачи

Работа с текстовой задачей: анализ данных и отношений, представление на модели, планирование хода решения задачи, решение арифметическим способом. Задачи на понимание смысла арифметических действий (в том числе деления с остатком), отношений («больше – меньше на…», «больше – меньше в…»), зависимостей («купля-продажа», расчёт времени, количества), на сравнение (разностное, кратное). Запись решения задачи по действиям и с помощью числового выражения. Проверка решения и оценка полученного результата.

Доля величины: половина, треть, четверть, пятая, десятая часть в практической ситуации. Сравнение долей одной величины. Задачи на нахождение доли величины.

Пространственные отношения и геометрические фигуры

Конструирование геометрических фигур (разбиение фигуры на части, составление фигуры из частей).

Периметр многоугольника: измерение, вычисление, запись равенства.

Измерение площади, запись результата измерения в квадратных сантиметрах. Вычисление площади прямоугольника (квадрата) с заданными сторонами, запись равенства. Изображение на клетчатой бумаге прямоугольника с заданным значением площади.

Математическая информация

Классификация объектов по двум признакам.

Верные (истинные) и неверные (ложные) утверждения: конструирование, проверка. Логические рассуждения со связками «если …, то …», «поэтому», «значит».

Извлечение и использование для выполнения заданий информации, представленной в таблицах с данными о реальных процессах и явлениях окружающего мира (например, расписание уроков, движения автобусов, поездов), внесение данных в таблицу, дополнение чертежа данными.

Формализованное описание последовательности действий (инструкция, план, схема, алгоритм).

Столбчатая диаграмма: чтение, использование данных для решения учебных и практических задач.

Алгоритмы изучения материала, выполнения обучающих и тестовых заданий на доступных электронных средствах обучения (интерактивной доске, компьютере, других устройствах).

УНИВЕРСАЛЬНЫЕ УЧЕБНЫЕ ДЕЙСТВИЯ

Познавательные универсальные учебные действия

Базовые логические и исследовательские действия:

сравнивать математические объекты (числа, величины, геометрические фигуры);

выбирать приём вычисления, выполнения действия;

конструировать геометрические фигуры;

классифицировать объекты (числа, величины, геометрические фигуры, текстовые задачи в одно действие) по выбранному признаку;

прикидывать размеры фигуры, её элементов;

понимать смысл зависимостей и математических отношений, описанных в задаче;

различать и использовать разные приёмы и алгоритмы вычисления;

выбирать метод решения (моделирование ситуации, перебор вариантов, использование алгоритма);

соотносить начало, окончание, продолжительность события в практической ситуации;

составлять ряд чисел (величин, геометрических фигур) по самостоятельно выбранному правилу;

моделировать предложенную практическую ситуацию;

устанавливать последовательность событий, действий сюжета текстовой задачи.

Работа с информацией:

читать информацию, представленную в разных формах;

извлекать и интерпретировать числовые данные, представленные в таблице, на диаграмме;

заполнять таблицы сложения и умножения, дополнять данными чертеж;

устанавливать соответствие между различными записями решения задачи;

использовать дополнительную литературу (справочники, словари) для установления и проверки значения математического термина (понятия).

Коммуникативные универсальные учебные действия

Общение:

использовать математическую терминологию для описания отношений и зависимостей;

строить речевые высказывания для решения задач, составлять текстовую задачу;

объяснять на примерах отношения «больше-меньше на…», «больше-меньше в…», «равно»;

использовать математическую символику для составления числовых выражений;

выбирать, осуществлять переход от одних единиц измерения величины к другим в соответствии с практической ситуацией;

участвовать в обсуждении ошибок в ходе и результате выполнения вычисления.

Регулятивные универсальные учебные действия

Самоорганизация и самоконтроль:

проверять ход и результат выполнения действия;

вести поиск ошибок, характеризовать их и исправлять;

формулировать ответ (вывод), подтверждать его объяснением, расчётами;

выбирать и использовать различные приёмы прикидки и проверки правильности вычисления, проверять полноту и правильность заполнения таблиц сложения, умножения.

Совместная деятельность:

при работе в группе или в паре выполнять предложенные задания (находить разные решения, определять с помощью цифровых и аналоговых приборов, измерительных инструментов длину, массу, время);

договариваться о распределении обязанностей в совместном труде, выполнять роли руководителя или подчинённого, сдержанно принимать замечания к своей работе;

выполнять совместно прикидку и оценку результата выполнения общей работы.

4 КЛАСС

Числа и величины

Числа в пределах миллиона: чтение, запись, поразрядное сравнение упорядочение. Число, большее или меньшее данного числа на заданное число разрядных единиц, в заданное число раз.

Величины: сравнение объектов по массе, длине, площади, вместимости.

Единицы массы (центнер, тонна)и соотношения между ними.

Единицы времени (сутки, неделя, месяц, год, век), соотношения между ними.

Единицы длины (миллиметр, сантиметр, дециметр, метр, километр), площади (квадратный метр, квадратный сантиметр), вместимости (литр), скорости (километры в час, метры в минуту, метры в секунду). Соотношение между единицами в пределах 100 000.

Доля величины времени, массы, длины.

Арифметические действия

Письменное сложение, вычитание многозначных чисел в пределах миллиона. Письменное умножение, деление многозначных чисел на однозначное (двузначное) число в пределах 100 000. Деление с остатком. Умножение и деление на 10, 100, 1000.

Свойства арифметических действий и их применение для вычислений. Поиск значения числового выражения, содержащего несколько действий в пределах 100 000. Проверка результата вычислений, в том числе с помощью калькулятора.

Равенство, содержащее неизвестный компонент арифметического действия: запись, нахождение неизвестного компонента.

Умножение и деление величины на однозначное число.

Текстовые задачи

Работа с текстовой задачей, решение которой содержит 2–3 действия: анализ, представление на модели, планирование и запись решения, проверка решения и ответа. Анализ зависимостей, характеризующих процессы: движения (скорость, время, пройденный путь), работы (производительность, время, объём работы), купли-продажи (цена, количество, стоимость) и решение соответствующих задач. Задачи на установление времени (начало, продолжительность и окончание события), расчёта количества, расхода, изменения. Задачи на нахождение доли величины, величины по её доле. Разные способы решения некоторых видов изученных задач. Оформление решения по действиям с пояснением, по вопросам, с помощью числового выражения.

Пространственные отношения и геометрические фигуры

Наглядные представления о симметрии.

Окружность, круг: распознавание и изображение. Построение окружности заданного радиуса. Построение изученных геометрических фигур с помощью линейки, угольника, циркуля. Различение, называние пространственных геометрических фигур (тел): шар, куб, цилиндр, конус, пирамида.

Конструирование: разбиение фигуры на прямоугольники (квадраты), составление фигур из прямоугольников или квадратов.

Периметр, площадь фигуры, составленной из двух – трёх прямоугольников (квадратов).

Математическая информация

Работа с утверждениями: конструирование, проверка истинности. Составление и проверка логических рассуждений при решении задач.

Данные о реальных процессах и явлениях окружающего мира, представленные на диаграммах, схемах, в таблицах, текстах. Сбор математических данных о заданном объекте (числе, величине, геометрической фигуре). Поиск информации в справочной литературе, Интернете. Запись информации в предложенной таблице, на столбчатой диаграмме.

Доступные электронные средства обучения, пособия, тренажёры, их использование под руководством педагога и самостоятельное. Правила безопасной работы с электронными источниками информации (электронная форма учебника, электронные словари, образовательные сайты, ориентированные на обучающихся начального общего образования).

Алгоритмы решения изученных учебных и практических задач.

УНИВЕРСАЛЬНЫЕ УЧЕБНЫЕ ДЕЙСТВИЯ

Изучение математики в 4 классе способствует освоению ряда универсальных учебных действий: познавательных универсальных учебных действий, коммуникативных универсальных учебных действий, регулятивных универсальных учебных действий, совместной деятельности.

Познавательные универсальные учебные действия

Базовые логические и исследовательские действия:

ориентироваться в изученной математической терминологии, использовать её в высказываниях и рассуждениях;

сравнивать математические объекты (числа, величины, геометрические фигуры), записывать признак сравнения;

выбирать метод решения математической задачи (алгоритм действия, приём вычисления, способ решения, моделирование ситуации, перебор вариантов);

находить модели изученных геометрических фигур в окружающем мире;

конструировать геометрическую фигуру, обладающую заданным свойством (отрезок заданной длины, ломаная определённой длины, квадрат с заданным периметром);

классифицировать объекты по 1–2 выбранным признакам;

составлять модель математической задачи, проверять её соответствие условиям задачи;

определять с помощью цифровых и аналоговых приборов: массу предмета (электронные и гиревые весы), температуру (градусник), скорость движения транспортного средства (макет спидометра), вместимость (измерительные сосуды).

Работа с информацией:

представлять информацию в разных формах;

извлекать и интерпретировать информацию, представленную в таблице, на диаграмме;

использовать справочную литературу для поиска информации, в том числе Интернет (в условиях контролируемого выхода).

Коммуникативные универсальные учебные действия

Общение:

использовать математическую терминологию для записи решения предметной или практической задачи;

приводить примеры и контрпримеры для подтверждения или опровержения вывода, гипотезы;

конструировать, читать числовое выражение;

описывать практическую ситуацию с использованием изученной терминологии;

характеризовать математические объекты, явления и события с помощью изученных величин;

составлять инструкцию, записывать рассуждение;

инициировать обсуждение разных способов выполнения задания, поиск ошибок в решении.

Регулятивные универсальные учебные действия

Самоорганизация и самоконтроль:

контролировать правильность и полноту выполнения алгоритма арифметического действия, решения текстовой задачи, построения геометрической фигуры, измерения;

самостоятельно выполнять прикидку и оценку результата измерений;

находить, исправлять, прогнозировать ошибки и трудности в решении учебной задачи.

Совместная деятельность:

участвовать в совместной деятельности: договариваться о способе решения, распределять работу между членами группы (например, в случае решения задач, требующих перебора большого количества вариантов), согласовывать мнения в ходе поиска доказательств, выбора рационального способа;

договариваться с одноклассниками в ходе организации проектной работы с величинами (составление расписания, подсчёт денег, оценка стоимости и покупки, приближённая оценка расстояний и временных интервалов, взвешивание, измерение температуры воздуха и воды), геометрическими фигурами (выбор формы и деталей при конструировании, расчёт и разметка, прикидка и оценка конечного результата).

ПЛАНИРУЕМЫЕ РЕЗУЛЬТАТЫ ОСВОЕНИЯ ПРОГРАММЫ ПО МАТЕМАТИКЕ НА УРОВНЕ НАЧАЛЬНОГО ОБЩЕГО ОБРАЗОВАНИЯ

ЛИЧНОСТНЫЕ РЕЗУЛЬТАТЫ

Личностные результаты освоения программы по математике на уровне начального общего образования достигаются в единстве учебной и воспитательной деятельности в соответствии с традиционными российскими социокультурными и духовно-нравственными ценностями, принятыми в обществе правилами и нормами поведения и способствуют процессам самопознания, самовоспитания и саморазвития, формирования внутренней позиции личности.

В результате изучения математики на уровне начального общего образования у обучающегося будут сформированы следующие личностные результаты:

осознавать необходимость изучения математики для адаптации к жизненным ситуациям, для развития общей культуры человека, способности мыслить, рассуждать, выдвигать предположения и доказывать или опровергать их;

применять правила совместной деятельности со сверстниками, проявлять способность договариваться, лидировать, следовать указаниям, осознавать личную ответственность и объективно оценивать свой вклад в общий результат;

осваивать навыки организации безопасного поведения в информационной среде;

применять математику для решения практических задач в повседневной жизни, в том числе при оказании помощи одноклассникам, детям младшего возраста, взрослым и пожилым людям;

работать в ситуациях, расширяющих опыт применения математических отношений в реальной жизни, повышающих интерес к интеллектуальному труду и уверенность своих силах при решении поставленных задач, умение преодолевать трудности;

оценивать практические и учебные ситуации с точки зрения возможности применения математики для рационального и эффективного решения учебных и жизненных проблем;

характеризовать свои успехи в изучении математики, стремиться углублять свои математические знания и умения, намечать пути устранения трудностей;

пользоваться разнообразными информационными средствами для решения предложенных и самостоятельно выбранных учебных проблем, задач.

МЕТАПРЕДМЕТНЫЕ РЕЗУЛЬТАТЫ

В результате изучения математики на уровне начального общего образования у обучающегося будут сформированы познавательные универсальные учебные действия, коммуникативные универсальные учебные действия, регулятивные универсальные учебные действия, совместная деятельность.

Познавательные универсальные учебные действия

Базовые логические действия:

устанавливать связи и зависимости между математическими объектами («часть-целое», «причина-следствие», протяжённость);

применять базовые логические универсальные действия: сравнение, анализ, классификация (группировка), обобщение;

приобретать практические графические и измерительные навыки для успешного решения учебных и житейских задач;

представлять текстовую задачу, её решение в виде модели, схемы, арифметической записи, текста в соответствии с предложенной учебной проблемой.

Базовые исследовательские действия:

проявлять способность ориентироваться в учебном материале разных разделов курса математики;

понимать и использовать математическую терминологию: различать, характеризовать, использовать для решения учебных и практических задач;

применять изученные методы познания (измерение, моделирование, перебор вариантов).

Работа с информацией:

находить и использовать для решения учебных задач текстовую, графическую информацию в разных источниках информационной среды;

читать, интерпретировать графически представленную информацию (схему, таблицу, диаграмму, другую модель);

представлять информацию в заданной форме (дополнять таблицу, текст), формулировать утверждение по образцу, в соответствии с требованиями учебной задачи;

принимать правила, безопасно использовать предлагаемые электронные средства и источники информации.

Коммуникативные универсальные учебные действия

Общение:

конструировать утверждения, проверять их истинность;

использовать текст задания для объяснения способа и хода решения математической задачи;

комментировать процесс вычисления, построения, решения;

объяснять полученный ответ с использованием изученной терминологии;

в процессе диалогов по обсуждению изученного материала – задавать вопросы, высказывать суждения, оценивать выступления участников, приводить доказательства своей правоты, проявлять этику общения;

создавать в соответствии с учебной задачей тексты разного вида – описание (например, геометрической фигуры), рассуждение (к примеру, при решении задачи), инструкция (например, измерение длины отрезка);

ориентироваться в алгоритмах: воспроизводить, дополнять, исправлять деформированные;

самостоятельно составлять тексты заданий, аналогичные типовым изученным.

Регулятивные универсальные учебные действия

Самоорганизация:

планировать действия по решению учебной задачи для получения результата;

планировать этапы предстоящей работы, определять последовательность учебных действий;

выполнять правила безопасного использования электронных средств, предлагаемых в процессе обучения.

Самоконтроль:

осуществлять контроль процесса и результата своей деятельности;

выбирать и при необходимости корректировать способы действий;

находить ошибки в своей работе, устанавливать их причины, вести поиск путей преодоления ошибок;

предвидеть возможность возникновения трудностей и ошибок, предусматривать способы их предупреждения (формулирование вопросов, обращение к учебнику, дополнительным средствам обучения, в том числе электронным);

оценивать рациональность своих действий, давать им качественную характеристику.

Совместная деятельность:

участвовать в совместной деятельности: распределять работу между членами группы (например, в случае решения задач, требующих перебора большого количества вариантов, приведения примеров и контрпримеров), согласовывать мнения в ходе поиска доказательств, выбора рационального способа, анализа информации;

осуществлять совместный контроль и оценку выполняемых действий, предвидеть возможность возникновения ошибок и трудностей, предусматривать пути их предупреждения.

ПРЕДМЕТНЫЕ РЕЗУЛЬТАТЫ

К концу обучения в **1 классе** обучающийся получит следующие предметные результаты по отдельным темам программы по математике:

читать, записывать, сравнивать, упорядочивать числа от 0 до 20;

пересчитывать различные объекты, устанавливать порядковый номер объекта;

находить числа, большие или меньшие данного числа на заданное число;

выполнять арифметические действия сложения и вычитания в пределах 20 (устно и письменно) без перехода через десяток;

называть и различать компоненты действий сложения (слагаемые, сумма) и вычитания (уменьшаемое, вычитаемое, разность);

решать текстовые задачи в одно действие на сложение и вычитание: выделять условие и требование (вопрос);

сравнивать объекты по длине, устанавливая между ними соотношение «длиннее-короче», «выше-ниже», «шире-уже»;

измерять длину отрезка (в см), чертить отрезок заданной длины;

различать число и цифру;

распознавать геометрические фигуры: круг, треугольник, прямоугольник (квадрат), отрезок;

устанавливать между объектами соотношения: «слева-справа», «спереди-сзади», между;

распознавать верные (истинные) и неверные (ложные) утверждения относительно заданного набора объектов/предметов;

группировать объекты по заданному признаку, находить и называть закономерности в ряду объектов повседневной жизни;

различать строки и столбцы таблицы, вносить данное в таблицу, извлекать данное или данные из таблицы;

сравнивать два объекта (числа, геометрические фигуры);

распределять объекты на две группы по заданному основанию.

К концу обучения во **2 классе** обучающийся получит следующие предметные результаты по отдельным темам программы по математике:

читать, записывать, сравнивать, упорядочивать числа в пределах 100;

находить число большее или меньшее данного числа на заданное число (в пределах 100), большее данного числа в заданное число раз (в пределах 20);

устанавливать и соблюдать порядок при вычислении значения числового выражения (со скобками или без скобок), содержащего действия сложения и вычитания в пределах 100;

выполнять арифметические действия: сложение и вычитание, в пределах 100 – устно и письменно, умножение и деление в пределах 50 с использованием таблицы умножения;

называть и различать компоненты действий умножения (множители, произведение), деления (делимое, делитель, частное);

находить неизвестный компонент сложения, вычитания;

использовать при выполнении практических заданий единицы величин длины (сантиметр, дециметр, метр), массы (килограмм), времени (минута, час), стоимости (рубль, копейка);

определять с помощью измерительных инструментов длину, определять время с помощью часов;

сравнивать величины длины, массы, времени, стоимости, устанавливая между ними соотношение «больше или меньше на»;

решать текстовые задачи в одно-два действия: представлять задачу (краткая запись, рисунок, таблица или другая модель), планировать ход решения текстовой задачи в два действия, оформлять его в виде арифметического действия или действий, записывать ответ;

различать геометрические фигуры: прямой угол, ломаную, многоугольник;

на бумаге в клетку изображать ломаную, многоугольник, чертить с помощью линейки или угольника прямой угол, прямоугольник с заданными длинами сторон;

выполнять измерение длин реальных объектов с помощью линейки;

находить длину ломаной, состоящей из двух-трёх звеньев, периметр прямоугольника (квадрата);

распознавать верные (истинные) и неверные (ложные) утверждения со словами «все», «каждый»;

проводить одно-двухшаговые логические рассуждения и делать выводы;

находить общий признак группы математических объектов (чисел, величин, геометрических фигур);

находить закономерность в ряду объектов (чисел, геометрических фигур);

представлять информацию в заданной форме: дополнять текст задачи числами, заполнять строку или столбец таблицы, указывать числовые данные на рисунке (изображении геометрических фигур);

сравнивать группы объектов (находить общее, различное);

находить модели геометрических фигур в окружающем мире;

подбирать примеры, подтверждающие суждение, ответ;

составлять (дополнять) текстовую задачу;

проверять правильность вычисления, измерения.

К концу обучения в **3 классе** обучающийся получит следующие предметные результаты по отдельным темам программы по математике:

читать, записывать, сравнивать, упорядочивать числа в пределах 1000;

находить число большее или меньшее данного числа на заданное число, в заданное число раз (в пределах 1000);

выполнять арифметические действия: сложение и вычитание (в пределах 100 – устно, в пределах 1000 – письменно), умножение и деление на однозначное число, деление с остатком (в пределах 100 – устно и письменно);

выполнять действия умножение и деление с числами 0 и 1;

устанавливать и соблюдать порядок действий при вычислении значения числового выражения (со скобками или без скобок), содержащего арифметические действия сложения, вычитания, умножения и деления;

использовать при вычислениях переместительное и сочетательное свойства сложения;

находить неизвестный компонент арифметического действия;

использовать при выполнении практических заданий и решении задач единицы: длины (миллиметр, сантиметр, дециметр, метр, километр), массы (грамм, килограмм), времени (минута, час, секунда), стоимости (копейка, рубль);

определять с помощью цифровых и аналоговых приборов, измерительных инструментов длину (массу, время), выполнять прикидку и оценку результата измерений, определять продолжительность события;

сравнивать величины длины, площади, массы, времени, стоимости, устанавливая между ними соотношение «больше или меньше на или в»;

называть, находить долю величины (половина, четверть);

сравнивать величины, выраженные долями;

использовать при решении задач и в практических ситуациях (покупка товара, определение времени, выполнение расчётов) соотношение между величинами;

при решении задач выполнять сложение и вычитание однородных величин, умножение и деление величины на однозначное число;

решать задачи в одно-два действия: представлять текст задачи, планировать ход решения, записывать решение и ответ, анализировать решение (искать другой способ решения), оценивать ответ (устанавливать его реалистичность, проверять вычисления);

конструировать прямоугольник из данных фигур (квадратов), делить прямоугольник, многоугольник на заданные части;

сравнивать фигуры по площади (наложение, сопоставление числовых значений);

находить периметр прямоугольника (квадрата), площадь прямоугольника (квадрата);

распознавать верные (истинные) и неверные (ложные) утверждения со словами: «все», «некоторые», «и», «каждый», «если…, то…»;

формулировать утверждение (вывод), строить логические рассуждения (одно-двухшаговые), в том числе с использованием изученных связок;

классифицировать объекты по одному-двум признакам;

извлекать, использовать информацию, представленную на простейших диаграммах, в таблицах (например, расписание, режим работы), на предметах повседневной жизни (например, ярлык, этикетка), а также структурировать информацию: заполнять простейшие таблицы;

составлять план выполнения учебного задания и следовать ему, выполнять действия по алгоритму;

сравнивать математические объекты (находить общее, различное, уникальное);

выбирать верное решение математической задачи.

К концу обучения в **4 классе** обучающийся получит следующие предметные результаты по отдельным темам программы по математике:

читать, записывать, сравнивать, упорядочивать многозначные числа;

находить число большее или меньшее данного числа на заданное число, в заданное число раз;

выполнять арифметические действия: сложение и вычитание с многозначными числами письменно (в пределах 100 – устно), умножение и деление многозначного числа на однозначное, двузначное число письменно (в пределах 100 – устно), деление с остатком – письменно (в пределах 1000);

вычислять значение числового выражения (со скобками или без скобок), содержащего 2–4 арифметических действия, использовать при вычислениях изученные свойства арифметических действий;

выполнять прикидку результата вычислений, проверку полученного ответа по критериям: достоверность (реальность), соответствие правилу (алгоритму), а также с помощью калькулятора;

находить долю величины, величину по ее доле;

находить неизвестный компонент арифметического действия;

использовать единицы величин при решении задач (длина, масса, время, вместимость, стоимость, площадь, скорость);

использовать при решении задач единицы длины (миллиметр, сантиметр, дециметр, метр, километр), массы (грамм, килограмм, центнер, тонна), времени (секунда, минута, час, сутки, неделя, месяц, год), вместимости (литр), стоимости (копейка, рубль), площади (квадратный метр, квадратный дециметр, квадратный сантиметр), скорости (километр в час);

использовать при решении текстовых задач и в практических ситуациях соотношения между скоростью, временем и пройденным путем, между производительностью, временем и объёмом работы;

определять с помощью цифровых и аналоговых приборов массу предмета, температуру (например, воды, воздуха в помещении), вместимость с помощью измерительных сосудов, прикидку и оценку результата измерений;

решать текстовые задачи в 1–3 действия, выполнять преобразование заданных величин, выбирать при решении подходящие способы вычисления, сочетая устные и письменные вычисления и используя, при необходимости, вычислительные устройства, оценивать полученный результат по критериям: реальность, соответствие условию;

решать практические задачи, связанные с повседневной жизнью (например, покупка товара, определение времени, выполнение расчётов), в том числе с избыточными данными, находить недостающую информацию (например, из таблиц, схем), находить различные способы решения;

различать окружность и круг, изображать с помощью циркуля и линейки окружность заданного радиуса;

различать изображения простейших пространственных фигур (шар, куб, цилиндр, конус, пирамида), распознавать в простейших случаях проекции предметов окружающего мира на плоскость (пол, стену);

выполнять разбиение (показывать на рисунке, чертеже) простейшей составной фигуры на прямоугольники (квадраты), находить периметр и площадь фигур, составленных из двух-трех прямоугольников (квадратов);

распознавать верные (истинные) и неверные (ложные) утверждения, приводить пример, контрпример;

формулировать утверждение (вывод), строить логические рассуждения (двух-трёхшаговые);

классифицировать объекты по заданным или самостоятельно установленным одному-двум признакам;

извлекать и использовать для выполнения заданий и решения задач информацию, представленную на простейших столбчатых диаграммах, в таблицах с данными о реальных процессах и явлениях окружающего мира (например, календарь, расписание), в предметах повседневной жизни (например, счет, меню, прайс-лист, объявление);

заполнять данными предложенную таблицу, столбчатую диаграмму;

использовать формализованные описания последовательности действий (алгоритм, план, схема) в практических и учебных ситуациях, дополнять алгоритм, упорядочивать шаги алгоритма;

составлять модель текстовой задачи, числовое выражение;

выбирать рациональное решение задачи, находить все верные решения из предложенных.

ТЕМАТИЧЕСКОЕ ПЛАНИРОВАНИЕ
1 КЛАСС

№ п/п	Наименование разделов и тем программы	Количество часов			Электронные (цифровые) образовательные ресурсы
		Всего	Контрольные работы	Практические работы	
Раздел 1. Числа и величины					
1.1	Числа от 1 до 9	13			
1.2	Числа от 0 до 10	3			
1.3	Числа от 11 до 20	4			
1.4	Длина. Измерение длины	7			
Итого по разделу		27			
Раздел 2. Арифметические действия					
2.1	Сложение и вычитание в пределах 10	11			
2.2	Сложение и вычитание в пределах 20	29			
Итого по разделу		40			
Раздел 3. Текстовые задачи					
3.1	Текстовые задачи	16			
Итого по разделу		16			
Раздел 4. Пространственные отношения и геометрические фигуры					
4.1	Пространственные отношения	3			
4.2	Геометрические фигуры	17			
Итого по разделу		20			
Раздел 5. Математическая информация					
5.1	Характеристика объекта, группы объектов	8			
5.2	Таблицы	7			
Итого по разделу		15			
Повторение пройденного материала		14			

№ п/п	Наименование разделов и тем программы	Количество часов			Электронные (цифровые) образовательные ресурсы
		Всего	Контрольные работы	Практические работы	
ОБЩЕЕ КОЛИЧЕСТВО ЧАСОВ ПО ПРОГРАММЕ		132	0	0	

2 КЛАСС

№ п/п	Наименование разделов и тем программы	Количество часов			Электронные (цифровые) образовательные ресурсы
		Всего	Контрольные работы	Практические работы	
Раздел 1. Числа и величины					
1.1	Числа	9			
1.2	Величины	10			
Итого по разделу		19			
Раздел 2. Арифметические действия					
2.1	Сложение и вычитание	19			
2.2	Умножение и деление	25			
2.3	Арифметические действия с числами в пределах 100	12			
Итого по разделу		56			
Раздел 3. Текстовые задачи					
3.1	Текстовые задачи	11			
Итого по разделу		11			
Раздел 4. Пространственные отношения и геометрические фигуры					
4.1	Геометрические фигуры	10			
4.2	Геометрические величины	9			
Итого по разделу		19			
Раздел 5. Математическая информация					
5.1	Математическая информация	14			
Итого по разделу		14			

№ п/п	Наименование разделов и тем программы	Количество часов			Электронные (цифровые) образовательные ресурсы
		Всего	Контрольные работы	Практические работы	
Повторение пройденного материала		9			
Итоговый контроль (контрольные и проверочные работы)		8	8		
ОБЩЕЕ КОЛИЧЕСТВО ЧАСОВ ПО ПРОГРАММЕ		136	8	0	

3 КЛАСС

№ п/п	Наименование разделов и тем программы	Количество часов			Электронные (цифровые) образовательные ресурсы
		Всего	Контрольные работы	Практические работы	
Раздел 1. Числа и величины					
1.1	Числа	10			https://m.edsoo.ru/A1A2L6Y7N
1.2	Величины	8			https://m.edsoo.ru/L1C7Z3E5Y
Итого по разделу		18			
Раздел 2. Арифметические действия					
2.1	Вычисления	40			https://m.edsoo.ru/F3V2K8I0G
2.2	Числовые выражения	7			https://m.edsoo.ru/Y9T2W3F5V
Итого по разделу		47			
Раздел 3. Текстовые задачи					
3.1	Работа с текстовой задачей	12			https://m.edsoo.ru/J0O1Q2F3I
3.2	Решение задач	11			https://m.edsoo.ru/S6S8J6X0I
Итого по разделу		23			
Раздел 4. Пространственные отношения и геометрические фигуры					
4.1	Геометрические фигуры	9			https://m.edsoo.ru/M1N5N8U6C
4.2	Геометрические величины	13			https://m.edsoo.ru/N3K6E9X8C
Итого по разделу		22			
Раздел 5. Математическая информация					
5.1	Математическая информация	15			https://m.edsoo.ru/O0T9G1P7P

№ п/п	Наименование разделов и тем программы	Количество часов			Электронные (цифровые) образовательные ресурсы
		Всего	Контрольные работы	Практические работы	
Итого по разделу		15			
Повторение пройденного материала		4		1	https://m.edsoo.ru/Z9K6K3I9D
Итоговый контроль (контрольные и проверочные работы)		7	7		https://m.edsoo.ru/D6Q7O5B2N
ОБЩЕЕ КОЛИЧЕСТВО ЧАСОВ ПО ПРОГРАММЕ		136	7	1	

4 КЛАСС

№ п/п	Наименование разделов и тем программы	Количество часов			Электронные (цифровые) образовательные ресурсы
		Всего	Контрольные работы	Практические работы	
Раздел 1. Числа и величины					
1.1	Числа	11			https://m.edsoo.ru/G5J1L9D8O
1.2	Величины	12			https://m.edsoo.ru/N4D2P9F9V
Итого по разделу		23			
Раздел 2. Арифметические действия					
2.1	Вычисления	25			https://m.edsoo.ru/U7A9N1W1K
2.2	Числовые выражения	12			https://m.edsoo.ru/M3T4S5E9Q
Итого по разделу		37			
Раздел 3. Текстовые задачи					
3.1	Решение текстовых задач	20			https://m.edsoo.ru/Y8Z7B1F0E
Итого по разделу		20			
Раздел 4. Пространственные отношения и геометрические фигуры					
4.1	Геометрические фигуры	12			https://m.edsoo.ru/O2E9E9R9B
4.2	Геометрические величины	8			https://m.edsoo.ru/E2I9F4F9G
Итого по разделу		20			
Раздел 5. Математическая информация					
5.1	Математическая информация	15			https://m.edsoo.ru/S8E9U7C7N

№ п/п	Наименование разделов и тем программы	Количество часов			Электронные (цифровые) образовательные ресурсы
		Всего	Контрольные работы	Практические работы	
Итого по разделу		15			
Повторение пройденного материала		14		2	https://m.edsoo.ru/Z1H7P3U5J
Итоговый контроль (контрольные и проверочные работы)		7	7		https://m.edsoo.ru/I7M9M4E8B
ОБЩЕЕ КОЛИЧЕСТВО ЧАСОВ ПО ПРОГРАММЕ		136	7	2	

ВАРИАНТ 2. ДЛЯ САМОСТОЯТЕЛЬНОГО КОНСТРУИРОВАНИЯ ПОУРОЧНОГО ПЛАНИРОВАНИЯ
1 КЛАСС

№ п/п	Тема урока	Количество часов			Дата изучения	Электронные цифровые образовательные ресурсы
		Всего	Контрольные работы	Практические работы		
1	Количественный счет	1				
2	Порядковый счет	1				
3	Расположение предметов и объектов на плоскости, в пространстве: слева/справа, сверху/снизу, между; установление пространственных отношений	1				
4	Сравнение по количеству: столько же, сколько	1				
5	Сравнение по количеству: больше, меньше	1				
6	Характеристики объекта, группы объектов (количество, форма, размер, запись)	1				
7	Расположение предметов и объектов на плоскости, в пространстве: установление пространственных отношений	1				
8	Различение, чтение чисел. Число и цифра 1	1				
9	Число и количество. Число и цифра 2	1				
10	Сравнение чисел, упорядочение чисел. Число и цифра 3	1				
11	Увеличение числа на одну или несколько единиц	1				
12	Уменьшение числа на одну или несколько единиц	1				

№ п/п	Тема урока	Количество часов			Дата изучения	Электронные цифровые образовательные ресурсы
		Всего	Контрольные работы	Практические работы		
13	Многоугольники: различение, сравнение, изображение от руки на листе в клетку. Число и цифра 4	1				
14	Длина. Сравнение по длине: длиннее, короче, одинаковые по длине	1				
15	Состав числа. Запись чисел в заданном порядке. Число и цифра 5	1				
16	Конструирование целого из частей (чисел, геометрических фигур)	1				
17	Чтение таблицы (содержащей не более четырёх данных)	1				
18	Распознавание геометрических фигур: точка, отрезок и др.	1				
19	Изображение геометрических фигур с помощью линейки на листе в клетку	1				
20	Сбор данных об объекте по образцу; выбор объекта по описанию	1				
21	Запись результата сравнения: больше, меньше, столько же (равно)	1				
22	Сравнение без измерения: выше — ниже, шире — уже, длиннее — короче	1				
23	Сравнение геометрических фигур: общее, различное	1				
24	Расположение, описание расположения геометрических фигур на плоскости. Число и цифра 6	1				
25	Увеличение, уменьшение числа на одну или несколько единиц. Число и цифра 7	1				
26	Число как результат счета. Состав числа. Число и цифра 8	1				
27	Число как результат измерения. Число и цифра 9	1				

№ п/п	Тема урока	Количество часов			Дата изучения	Электронные цифровые образовательные ресурсы
		Всего	Контрольные работы	Практические работы		
28	Число и цифра 0	1				
29	Число 10	1				
30	Закономерность в ряду заданных объектов: её обнаружение, продолжение ряда	1				
31	Обобщение. Состав чисел в пределах 10	1				
32	Единицы длины: сантиметр	1				
33	Измерение длины отрезка	1				
34	Чтение рисунка, схемы с 1—2 числовыми данными (значениями данных величин)	1				
35	Измерение длины с помощью линейки	1				
36	Верные (истинные) и неверные (ложные) предложения, составленные относительно заданного набора математических объектов	1				
37	Числа от 1 до 10. Повторение	1				
38	Действие сложения. Компоненты действия, запись равенства	1				
39	Сложение в пределах 10. Применение в практических ситуациях	1				
40	Запись результата увеличения на несколько единиц	1				
41	Дополнение до 10. Запись действия	1				
42	Текстовая задача: структурные элементы. Дополнение текста до задачи	1				
43	Текстовая задача: структурные элементы, составление текстовой задачи по образцу	1				
44	Текстовая сюжетная задача в одно действие: запись решения, ответа задачи. Модели задач: краткая запись, рисунок, схема	1				

№ п/п	Тема урока	Количество часов			Дата изучения	Электронные цифровые образовательные ресурсы
		Всего	Контрольные работы	Практические работы		
45	Текстовая сюжетная задача в одно действие: запись решения, ответа задачи. Задачи на увеличение числа на несколько единиц	1				
46	Составление задачи по краткой записи, рисунку, схеме	1				
47	Изображение геометрических фигур с помощью линейки на листе в клетку	1				
48	Таблица сложения чисел (в пределах 10)	1				
49	Текстовая сюжетная задача в одно действие: запись решения, ответа задачи. Задачи на нахождение суммы	1				
50	Текстовая сюжетная задача в одно действие. Выбор и объяснение верного решения задачи	1				
51	Обобщение по теме «Решение текстовых задач»	1				
52	Сравнение длин отрезков	1				
53	Сравнение по длине, проверка результата сравнения измерением	1				
54	Группировка объектов по заданному признаку	1				
55	Свойства группы объектов, группировка по самостоятельно установленному свойству	1				
56	Расположение предметов и объектов на плоскости, в пространстве: слева/справа, сверху/снизу, между; установление пространственных отношений. Внутри. Вне. Между	1				
57	Геометрические фигуры: распознавание круга, треугольника, четырехугольника	1				
58	Геометрические фигуры: распознавание круга, треугольника, четырехугольника. Распределение фигур на группы	1				
59	Построение отрезка заданной длины	1				

№ п/п	Тема урока	Количество часов			Дата изучения	Электронные цифровые образовательные ресурсы
		Всего	Контрольные работы	Практические работы		
60	Многоугольники: различение, сравнение, изображение от руки на листе в клетку	1				
61	Обобщение по теме «Пространственные отношения и геометрические фигуры»	1				
62	Сравнение двух объектов (чисел, величин, геометрических фигур, задач)	1				
63	Действие вычитания. Компоненты действия, запись равенства	1				
64	Вычитание в пределах 10. Применение в практических ситуациях	1				
65	Сложение и вычитание в пределах 10	1				
66	Запись результата вычитания нескольких единиц	1				
67	Выбор и запись арифметического действия в практической ситуации	1				
68	Устное сложение и вычитание в пределах 10	1				
69	Текстовая сюжетная задача в одно действие: запись решения, ответа задачи. Задачи на уменьшение числа на несколько единиц	1				
70	Текстовая сюжетная задача в одно действие: запись решения, ответа задачи. Задачи на разностное сравнение	1				
71	Зависимость между данными и искомой величиной в текстовой задаче	1				
72	Перестановка слагаемых при сложении чисел	1				
73	Переместительное свойство сложения и его применение для вычислений	1				
74	Извлечение данного из строки, столбца таблицы	1				

№ п/п	Тема урока	Количество часов			Дата изучения	Электронные цифровые образовательные ресурсы
		Всего	Контрольные работы	Практические работы		
75	Выполнение 1—3-шаговых инструкций, связанных с вычислениями	1				
76	Обобщение. Сложение и вычитание в пределах 10	1				
77	Текстовая сюжетная задача в одно действие: запись решения, ответа задачи. Задачи на увеличение и уменьшение числа на несколько единиц	1				
78	Геометрические фигуры: квадрат	1				
79	Геометрические фигуры: прямоугольник	1				
80	Выбор и запись арифметического действия для получения ответа на вопрос	1				
81	Комментирование хода увеличения, уменьшения числа до заданного; запись действия	1				
82	Компоненты действия сложения. Нахождение неизвестного компонента	1				
83	Решение задач на увеличение, уменьшение длины	1				
84	Увеличение, уменьшение длины отрезка. Построение, запись действия	1				
85	Построение квадрата	1				
86	Текстовая сюжетная задача в одно действие: запись решения, ответа задачи. Задачи на нахождение неизвестного уменьшаемого	1				
87	Текстовая сюжетная задача в одно действие: запись решения, ответа задачи. Задачи на нахождение неизвестного вычитаемого	1				
88	Вычитание как действие, обратное сложению	1				
89	Сравнение без измерения: старше — моложе, тяжелее — легче	1				

№ п/п	Тема урока	Количество часов			Дата изучения	Электронные цифровые образовательные ресурсы
		Всего	Контрольные работы	Практические работы		
90	Выполнение 1—3-шаговых инструкций, связанных с измерением длины	1				
91	Внесение одного-двух данных в таблицу	1				
92	Компоненты действия вычитания. Нахождение неизвестного компонента	1				
93	Числа от 1 до 10. Сложение и вычитание. Повторение	1				
94	Задачи на нахождение суммы и остатка. Повторение	1				
95	Задачи на увеличение (уменьшение) числа на несколько единиц. Повторение	1				
96	Числа от 11 до 20. Десятичный принцип записи чисел	1				
97	Порядок следования чисел от 11 до 20. Сравнение и упорядочение чисел	1				
98	Однозначные и двузначные числа	1				
99	Единицы длины: сантиметр, дециметр; установление соотношения между ними	1				
100	Измерение длины отрезка в разных единицах (сантиметры, дециметры)	1				
101	Сложение в пределах 20 без перехода через десяток	1				
102	Вычитание в пределах 20 без перехода через десяток	1				
103	Десяток. Счет десятками в пределах ста	1				
104	Сложение и вычитание в пределах 20 без перехода через десяток	1				
105	Составление и чтение числового выражения, содержащего 1-2 действия	1				
106	Обобщение. Числа от 1 до 20: различение, чтение, запись	1				
107	Сложение и вычитание с числом 0	1				

№ п/п	Тема урока	Количество часов			Дата изучения	Электронные цифровые образовательные ресурсы
		Всего	Контрольные работы	Практические работы		
108	Задачи на разностное сравнение. Повторение	1				
109	Переход через десяток при сложении. Представление на модели и запись действия	1				
110	Переход через десяток при вычитании. Представление на модели и запись действия	1				
111	Сложение в пределах 15	1				
112	Вычитание в пределах 15	1				
113	Сложение и вычитание в пределах 15	1				
114	Сложение и вычитание чисел в пределах 20. Сложение однозначных чисел с переходом через десяток	1				
115	Таблица сложения. Применение таблицы для сложения и вычитания чисел в пределах 20	1				
116	Сложение в пределах 20	1				
117	Вычитание в пределах 20	1				
118	Сложение и вычитание в пределах 20 с комментированием хода выполнения действия	1				
119	Счёт по 2, по 3, по 5. Сложение одинаковых слагаемых	1				
120	Обобщение. Состав чисел в пределах 20	1				
121	Обобщение. Сложение и вычитание в пределах 20 без перехода через десяток	1				
122	Обобщение. Комментирование сложения и вычитания с переходом через десяток	1				
123	Обобщение по теме «Числа от 1 до 20. Сложение и вычитание»	1				
124	Числа от 11 до 20. Повторение	1				
125	Единица длины: сантиметр, дециметр. Повторение	1				

№ п/п	Тема урока	Количество часов			Дата изучения	Электронные цифровые образовательные ресурсы
		Всего	Контрольные работы	Практические работы		
126	Числа от 1 до 20. Сложение с переходом через десяток. Повторение	1				
127	Числа от 1 до 20. Вычитание с переходом через десяток. Повторение	1				
128	Числа от 1 до 20. Повторение	1				
129	Нахождение неизвестного компонента: действия сложения, вычитания. Повторение	1				
130	Измерение длины отрезка. Повторение	1				
131	Сравнение, группировка, закономерности, высказывания. Повторение	1				
132	Таблицы. Повторение	1				
ОБЩЕЕ КОЛИЧЕСТВО ЧАСОВ ПО ПРОГРАММЕ		132	0	0		

2 КЛАСС

№ п/п	Тема урока	Количество часов			Дата изучения	Электронные цифровые образовательные ресурсы
		Всего	Контрольные работы	Практические работы		
1	Числа от 1 до 100: действия с числами до 20. Повторение	1				
2	Устное сложение и вычитание. Повторение	1				
3	Числа в пределах 100: чтение, запись. Десятичный принцип записи чисел. Поместное значение цифр в записи числа	1				
4	Числа в пределах 100: десятичный состав. Представление числа в виде суммы разрядных слагаемых	1				
5	Числа в пределах 100: упорядочение. Установление закономерности в записи последовательности из чисел, её продолжение	1				
6	Входная контрольная работа	1	1			

№ п/п	Тема урока	Количество часов			Дата изучения	Электронные цифровые образовательные ресурсы
		Всего	Контрольные работы	Практические работы		
7	Свойства чисел: чётные и нечётные числа, однозначные и двузначные числа	1				
8	Работа с величинами: измерение длины (единица длины — миллиметр)	1				
9	Измерение величин. Решение практических задач	1				
10	Сравнение чисел в пределах 100. Неравенство, запись неравенства	1				
11	Работа с величинами: измерение длины (единица длины — метр)	1				
12	Увеличение, уменьшение числа на несколько единиц/десятков	1				
13	Работа с величинами: измерение длины (единицы длины — метр, дециметр, сантиметр, миллиметр)	1				
14	Работа с величинами. Сравнение предметов по стоимости (единицы стоимости – рубль, копейка)	1				
15	Соотношения между единицами величины (в пределах 100)	1				
16	Решение текстовых задач на применение смысла арифметического действия (сложение, вычитание)	1				
17	Чтение, представление текста задачи в виде рисунка, схемы или другой модели	1				
18	Верные (истинные) и неверные (ложные) утверждения, содержащие зависимости между числами/величинами	1				
19	Представление текста задачи разными способами	1				
20	Закономерность в ряду чисел, геометрических фигур: её объяснение с использованием математической терминологии	1				

№ п/п	Тема урока	Количество часов			Дата изучения	Электронные цифровые образовательные ресурсы
		Всего	Контрольные работы	Практические работы		
21	Фиксация ответа к задаче и его проверка (формулирование, проверка на достоверность, следование плану, соответствие поставленному вопросу)	1				
22	Работа с величинами: измерение времени (единицы времени — час, минута)	1				
23	Распознавание и изображение геометрических фигур: ломаная	1				
24	Измерение длины ломаной, нахождение длины ломаной с помощью вычислений	1				
25	Работа с величинами: измерение времени (единицы времени — час, минута). Определение времени по часам	1				
26	Разностное сравнение чисел, величин	1				
27	Работа с величинами: измерение времени (единицы времени – час, минута). Единицы времени – час, минута, секунда	1				
28	Составление, чтение числового выражения со скобками, без скобок	1				
29	Измерение периметра прямоугольника, запись результата измерения в сантиметрах	1				
30	Сочетательное свойство сложения	1				
31	Переместительное, сочетательное свойства сложения, их применение для вычислений	1				
32	Характеристика числа, группы чисел. Группировка чисел по выбранному свойству	1				
33	Контрольная работа №1	1	1			
34	Составление предложений с использованием математической терминологии; проверка истинности утверждений	1				

№ п/п	Тема урока	Количество часов			Дата изучения	Электронные цифровые образовательные ресурсы
		Всего	Контрольные работы	Практические работы		
35	Дополнение моделей (схем, изображений) готовыми числовыми данными. Столбчатая диаграмма; использование данных диаграммы для решения учебных и практических задач	1				
36	Верные (истинные) и неверные (ложные) утверждения, содержащие количественные, пространственные отношения	1				
37	Нахождение, формулирование одного-двух общих признаков набора математических объектов: чисел, величин, геометрических фигур	1				
38	Устное сложение и вычитание чисел в пределах 100. Сложение и вычитание с круглым числом	1				
39	Устное сложение и вычитание чисел в пределах 100. Прибавление и вычитание однозначного числа без перехода через разряд	1				
40	Проверка результата вычисления (реальность ответа, обратное действие). Проверка сложения и вычитания	1				
41	Письменное сложение и вычитание чисел в пределах 100. Дополнение до круглого числа	1				
42	Письменное сложение и вычитание чисел в пределах 100. Сложение без перехода через разряд	1				
43	Письменное сложение и вычитание чисел в пределах 100. Вычитание без перехода через разряд	1				
44	Письменное сложение и вычитание чисел в пределах 100. Вычитание двузначного числа из круглого числа	1				
45	Контрольная работа №2	1	1			

№ п/п	Тема урока	Количество часов			Дата изучения	Электронные цифровые образовательные ресурсы
		Всего	Контрольные работы	Практические работы		
46	Устное сложение и вычитание чисел в пределах 100. Числовое выражение без скобок: составление, чтение, устное нахождение значения	1				
47	Устное сложение и вычитание чисел в пределах 100. Числовое выражение со скобками: составление, чтение, устное нахождение значения	1				
48	Устное сложение и вычитание чисел в пределах 100. Приемы прибавления однозначного числа с переходом через разряд	1				
49	Устное сложение и вычитание чисел в пределах 100. Приемы вычитания однозначного числа с переходом через разряд	1				
50	Вычисление суммы, разности удобным способом	1				
51	Оформление решения задачи (по вопросам, по действиям с пояснением)	1				
52	Конструирование утверждений с использованием слов «каждый», «все»	1				
53	Расчётные задачи на увеличение/уменьшение величины на несколько единиц	1				
54	Взаимосвязь компонентов и результата действия сложения	1				
55	Неизвестный компонент действия сложения, его нахождение	1				
56	Взаимосвязь компонентов и результата действия вычитания	1				
57	Неизвестный компонент действия вычитания, его нахождение	1				

№ п/п	Тема урока	Количество часов			Дата изучения	Электронные цифровые образовательные ресурсы
		Всего	Контрольные работы	Практические работы		
58	План решения задачи в два действия, выбор соответствующих плану арифметических действий	1				
59	Запись решения задачи в два действия	1				
60	Работа с таблицами: извлечение и использование для ответа на вопрос информации, представленной в таблице (таблицы сложения, умножения), внесение данных в таблицу	1				
61	Работа с таблицами: извлечение и использование для ответа на вопрос информации, представленной в таблице (таблицы сложения, умножения; график дежурств, наблюдения в природе и пр.), внесение данных в таблицу	1				
62	Классификация объектов по заданному и самостоятельно установленному основанию	1				
63	Сравнение геометрических фигур	1				
64	Контрольная работа №3	1	1			
65	Распознавание и изображение геометрических фигур: многоугольник	1				
66	Периметр многоугольника (треугольника, четырехугольника)	1				
67	Алгоритм письменного сложения чисел	1				
68	Алгоритм письменного вычитания чисел	1				
69	Распознавание и изображение геометрических фигур: точка, прямая, отрезок	1				
70	Построение отрезка заданной длины	1				
71	Распознавание и изображение геометрических фигур: прямой угол	1				

№ п/п	Тема урока	Количество часов			Дата изучения	Электронные цифровые образовательные ресурсы
		Всего	Контрольные работы	Практические работы		
72	Правило составления ряда чисел, величин, геометрических фигур (формулирование правила, проверка правила, дополнение ряда)	1				
73	Письменное сложение и вычитание чисел в пределах 100. Прибавление и вычитание однозначного числа с переходом через разряд	1				
74	Письменное сложение и вычитание чисел в пределах 100. Сложение и вычитание чисел	1				
75	Письменное сложение и вычитание чисел в пределах 100. Прикидка результата, его проверка	1				
76	Конструирование геометрических фигур (треугольника, четырехугольника, многоугольника)	1				
77	Сравнение геометрических фигур: прямоугольник, квадрат	1				
78	Увеличение, уменьшение длины отрезка на заданную величину. Запись действия (в см и мм, в мм)	1				
79	Алгоритмы (приёмы, правила) устных и письменных вычислений	1				
80	Письменное сложение и вычитание. Повторение	1				
81	Устное сложение равных чисел	1				
82	Контрольная работа №4	1	1			
83	Оформление решения задачи с помощью числового выражения	1				
84	Геометрические фигуры: разбиение прямоугольника на квадраты, составление прямоугольника из квадратов	1				
85	Изображение на листе в клетку квадрата с заданной длиной стороны	1				

№ п/п	Тема урока	Количество часов			Дата изучения	Электронные цифровые образовательные ресурсы
		Всего	Контрольные работы	Практические работы		
86	Изображение на листе в клетку прямоугольника с заданными длинами сторон	1				
87	Умножение чисел. Компоненты действия, запись равенства	1				
88	Взаимосвязь сложения и умножения	1				
89	Применение умножения в практических ситуациях. Составление модели действия	1				
90	Нахождение произведения	1				
91	Измерение периметра прямоугольника, запись результата измерения в сантиметрах. Свойство противоположных сторон прямоугольника	1				
92	Решение задач на нахождение периметра прямоугольника, квадрата	1				
93	Применение умножения для решения практических задач	1				
94	Решение текстовых задач на применение смысла арифметического действия (умножение, деление)	1				
95	Переместительное свойство умножения	1				
96	Контрольная работа №5	1	1			
97	Деление чисел. Компоненты действия, запись равенства	1				
98	Применение деления в практических ситуациях	1				
99	Нахождение неизвестного слагаемого (вычисления в пределах 100)	1				
100	Нахождение неизвестного уменьшаемого (вычисления в пределах 100)	1				
101	Нахождение неизвестного вычитаемого (вычисления в пределах 100)	1				
102	Вычитание суммы из числа, числа из суммы	1				

№ п/п	Тема урока	Количество часов			Дата изучения	Электронные цифровые образовательные ресурсы
		Всего	Контрольные работы	Практические работы		
103	Закономерность в ряду объектов повседневной жизни: её объяснение с использованием математической терминологии	1				
104	Решение задач на нахождение периметра многоугольника (треугольника, четырехугольника)	1				
105	Задачи на конкретный смысл арифметических действий. Повторение	1				
106	Табличное умножение в пределах 50. Умножение числа 2	1				
107	Табличное умножение в пределах 50. Деление на 2	1				
108	Табличное умножение в пределах 50. Умножение числа 3	1				
109	Табличное умножение в пределах 50. Деление на 3	1				
110	Табличное умножение в пределах 50. Умножение числа 4	1				
111	Табличное умножение в пределах 50. Деление на 4	1				
112	Табличное умножение в пределах 50. Умножение числа 5	1				
113	Табличное умножение в пределах 50. Деление на 5	1				
114	Расчётные задачи на увеличение/уменьшение величины в несколько раз	1				
115	Контрольная работа №6	1	1			
116	Порядок выполнения действий в числовом выражении, содержащем действия сложения и вычитания (без скобок) в пределах 100 (2-3 действия); нахождение его значения	1				
117	Порядок выполнения действий в числовом выражении, содержащем действия сложения и вычитания (со скобками) в пределах 100 (2-3 действия); нахождение его значения	1				
118	Табличное умножение в пределах 50. Умножение числа 6 и на 6	1				

№ п/п	Тема урока	Количество часов			Дата изучения	Электронные цифровые образовательные ресурсы
		Всего	Контрольные работы	Практические работы		
119	Табличное умножение в пределах 50. Деление на 6	1				
120	Табличное умножение в пределах 50. Умножение числа 7 и на 7	1				
121	Табличное умножение в пределах 50. Деление на 7	1				
122	Табличное умножение в пределах 50. Умножение числа 8 и на 8	1				
123	Табличное умножение в пределах 50. Деление на 8	1				
124	Табличное умножение в пределах 50. Умножение числа 9 и на 9	1				
125	Табличное умножение в пределах 50. Деление на 9	1				
126	Умножение на 1, на 0. Деление числа 0	1				
127	Работа с величинами: сравнение по массе (единица массы — килограмм)	1				
128	Итоговая контрольная работа	1	1			
129	Составление утверждений относительно заданного набора геометрических фигур. Распределение геометрических фигур на группы	1				
130	Алгоритмы (приёмы, правила) построения геометрических фигур	1				
131	Работа с электронными средствами обучения: правила работы, выполнение заданий	1				
132	Обобщение изученного за курс 2 класса	1				
133	Единица длины, массы, времени. Повторение	1				
134	Задачи в два действия. Повторение	1				
135	Геометрические фигуры. Периметр. Математическая информация. Работа с информацией. Повторение	1				
136	Числа от 1 до 100. Умножение. Деление. Повторение	1				

№ п/п	Тема урока	Количество часов			Дата изучения	Электронные цифровые образовательные ресурсы
		Всего	Контрольные работы	Практические работы		
ОБЩЕЕ КОЛИЧЕСТВО ЧАСОВ ПО ПРОГРАММЕ		136	8	0		

3 КЛАСС

№ п/п	Тема урока	Количество часов			Дата изучения	Электронные цифровые образовательные ресурсы
		Всего	Контрольные работы	Практические работы		
	Логические рассуждения (одно-двухшаговые) со связками «если …, то …», «поэтому», «значит», «все», «и», «некоторые», «каждый»	1				https://m.edsoo.ru/L9Z4M2O6C
2	Сравнение математических объектов (общее, различное, уникальное/специфичное)	1				https://m.edsoo.ru/Z8H9U3K8G
3	Неизвестный компонент арифметического действия: различение, называние, комментирование процесса нахождения	1				https://m.edsoo.ru/J6Z8A7O7G
4	Нахождение неизвестного компонента арифметического действия сложения (вычитания)	1				https://m.edsoo.ru/B3H2K1A7T
5	Проверка правильности вычислений: прикидка и оценка результата	1				https://m.edsoo.ru/R5L8S0I7L
6	Входная контрольная работа	1	1			https://m.edsoo.ru/X0W0Z6C2D
7	Работа с текстовой задачей: анализ данных и отношений, представление текста на модели	1				https://m.edsoo.ru/I2Q3T3U0Q
8	Изображение фигур – отрезка, прямоугольника, квадрата – с заданными измерениями; обозначение фигур буквами	1				https://m.edsoo.ru/I4X3V1T9P
9	Измерение длины объекта, упорядочение по длине	1				https://m.edsoo.ru/S3X5S2P1I
10	Работа с информацией: чтение информации, представленной в разной форме	1				https://m.edsoo.ru/R2O9O3D0P

№ п/п	Тема урока	Количество часов			Дата изучения	Электронные цифровые образовательные ресурсы
		Всего	Контрольные работы	Практические работы		
11	Устные вычисления: переместительное свойство умножения	1				https://m.edsoo.ru/M5J3A7O4H
12	Взаимосвязь арифметических действий: сложения и вычитания, умножения и деления	1				https://m.edsoo.ru/X4P9X5P0I
13	Таблица умножения и деления	1				https://m.edsoo.ru/T5H5K7N6R
14	Устные вычисления с использованием таблицы умножения и деления	1				https://m.edsoo.ru/I0Y7K1E8J
15	Умножение и деление в пределах 50: внетабличное выполнение действий	1				https://m.edsoo.ru/G0D8Q0L5D
16	Умножение и деление в пределах 50: приемы устных вычислений	1				https://m.edsoo.ru/Z9R7U6R0E
17	Устные вычисления, сводимые к действиям в пределах 100	1				https://m.edsoo.ru/R8Y0Q7T4A
18	Порядок действий в числовом выражении (со скобками)	1				https://m.edsoo.ru/I4Z7E1K4U
19	Порядок действий в числовом выражении (без скобок)	1				https://m.edsoo.ru/Z1H8D5F9Y
20	Таблица умножения: анализ, формулирование закономерностей	1				https://m.edsoo.ru/J4Y5B2V2N
21	Контрольная работа №1	1	1			https://m.edsoo.ru/I4C0J1J3N
22	Нахождение периметра прямоугольника, квадрата	1				https://m.edsoo.ru/W9K1V0W8G
23	Нахождение периметра многоугольника	1				https://m.edsoo.ru/H1A0L1R7J

№ п/п	Тема урока	Количество часов			Дата изучения	Электронные цифровые образовательные ресурсы
		Всего	Контрольные работы	Практические работы		
24	Нахождение периметра в заданных единицах длины	1				https://m.edsoo.ru/Z6G6P2A8J
25	Умножение и деление с числом 6	1				https://m.edsoo.ru/E1E2R2P4S
26	Конструирование геометрических фигур (разбиение фигуры на части, составление фигуры из частей)	1				https://m.edsoo.ru/H6N6P6H0T
27	Задачи на применение смысла арифметических действий сложения, умножения	1				https://m.edsoo.ru/Q6A2N1A1J
28	Задачи на применение смысла арифметических действий вычитания, деления	1				https://m.edsoo.ru/R5M7Q7H9S
29	Столбчатая диаграмма: чтение	1				https://m.edsoo.ru/G2X3E2V6T
30	Планирование хода решения задачи арифметическим способом	1				https://m.edsoo.ru/A3N3H9L7P
31	Умножение и деление с числом 7	1				https://m.edsoo.ru/L3E0D9A2E
32	Верные (истинные) и неверные (ложные) утверждения: конструирование, проверка	1				https://m.edsoo.ru/D7S3M6V5G
33	Задачи на понимание отношений больше или меньше на…	1				https://m.edsoo.ru/M0Q4O8D6C
34	Задачи на понимание отношений больше или меньше в…	1				https://m.edsoo.ru/D1T3G6X0G
35	Единицы площади – квадратный метр, квадратный сантиметр, квадратный дециметр	1				https://m.edsoo.ru/E5P1J1N4R
36	Площадь и приемы её нахождения	1				https://m.edsoo.ru/Q2Y8T3K4F

№ п/п	Тема урока	Количество часов			Дата изучения	Электронные цифровые образовательные ресурсы
		Всего	Контрольные работы	Практические работы		
37	Площадь прямоугольника, квадрата	1				https://m.edsoo.ru/R2O4M0C5A
38	Нахождение площади прямоугольника, квадрата	1				https://m.edsoo.ru/T9Y4R3L6V
39	Умножение и деление с числом 8	1				https://m.edsoo.ru/A8O2B1V0M
40	Умножение и деление с числом 9	1				https://m.edsoo.ru/I8A5J1L7J
41	Контрольная работа №2	1	1			https://m.edsoo.ru/B7B3U9A9Q
42	Периметр и площадь прямоугольника: общее и различное	1				https://m.edsoo.ru/F7I6E6A1E
43	Конструирование прямоугольника из данных фигур, деление прямоугольника на части	1				https://m.edsoo.ru/J8M1B0Q4M
44	Конструирование многоугольника из данных фигур, деление многоугольника на части	1				https://m.edsoo.ru/R1E2I8C7X
45	Переход от одних единиц площади к другим	1				https://m.edsoo.ru/X6A3R8Y2U
46	Оценка решения задачи на достоверность и логичность	1				https://m.edsoo.ru/D9O5J3I3W
47	Нахождение площади в заданных единицах	1				https://m.edsoo.ru/N8B0G1E7L
48	Выбор верного решения задачи	1				https://m.edsoo.ru/K3Q4T5U7F
49	Разные приемы записи решения задачи	1				https://m.edsoo.ru/S4N4O2X5L

№ п/п	Тема урока	Количество часов			Дата изучения	Электронные цифровые образовательные ресурсы
		Всего	Контрольные работы	Практические работы		
50	Решение задач с геометрическим содержанием	1				https://m.edsoo.ru/Y7U3Q9N5D
51	Выбор формы представления информации	1				https://m.edsoo.ru/L1B5F6T4N
52	Изображение на клетчатой бумаге прямоугольника с заданным значением площади. Сравнение площадей фигур с помощью наложения	1				https://m.edsoo.ru/H3L7A8L1O
53	Изображение на клетчатой бумаге прямоугольника с заданным значением периметра	1				https://m.edsoo.ru/Z4K0F5H8W
54	Арифметические действия с числом 1	1				https://m.edsoo.ru/A8J3I2Y4P
55	Арифметические действия с числом 0	1				https://m.edsoo.ru/L6T9U4Y7E
56	Вычисления с числами 0 и 1	1				https://m.edsoo.ru/B5T7X6T7Y
57	Переместительное свойство умножения	1				https://m.edsoo.ru/T7I4Z4S9Z
58	Запись решения задачи по действиям с пояснениями и с помощью числового выражения	1				https://m.edsoo.ru/S5V2Q0L1P
59	Нахождение площади фигуры, составленной из прямоугольников (квадратов)	1				https://m.edsoo.ru/N2D4A9J7W
60	Доля величины: половина, четверть в практической ситуации, сравнение величин, выраженных долями	1				https://m.edsoo.ru/W4K4P8D2W
61	Доля величины: сравнение долей одной величины	1				https://m.edsoo.ru/G6Z4Z6O5F
62	Нахождение доли величины и величины по значению доли	1				https://m.edsoo.ru/T4H4L5J6F

№ п/п	Тема урока	Количество часов			Дата изучения	Электронные цифровые образовательные ресурсы
		Всего	Контрольные работы	Практические работы		
63	Контрольная работа №3	1	1			https://m.edsoo.ru/G4Y0J8R7X
64	Время (единица времени — секунда); установление отношения «быстрее/медленнее на/в». Определение с помощью цифровых и аналоговых приборов, измерительных инструментов времени; прикидка и оценка результата измерений	1				https://m.edsoo.ru/J9T7T6Z9N
65	Время (единица времени — секунда); соотношение «начало, окончание, продолжительность события» в практической ситуации	1				https://m.edsoo.ru/K6G9M3S3J
66	Расчёт времени. Соотношение «начало, окончание, продолжительность события» в практической ситуации	1				https://m.edsoo.ru/C7D5N1K0Y
67	Увеличение и уменьшение числа на несколько единиц, в несколько раз	1				https://m.edsoo.ru/F2L6X9Q9L
68	Изображение прямоугольника с заданным отношением длин сторон (больше или меньше на, в)	1				https://m.edsoo.ru/I2U6V8I1A
69	Проверка правильности нахождения периметра, площади прямоугольника	1				https://m.edsoo.ru/Q4I6P2N1W
70	Свойства чисел	1				https://m.edsoo.ru/Z5O3A2E5C
71	Умножение круглого числа, на круглое число	1				https://m.edsoo.ru/U3G6X5B5U
72	Деление круглого числа, на круглое число	1				https://m.edsoo.ru/N8G3R0G0K
73	Устное умножение суммы на число	1				https://m.edsoo.ru/C7W0I3U6M
74	Разные способы решения задачи	1				https://m.edsoo.ru/C5Z4K1T7V
75	Умножение и деление двузначного числа на однозначное число	1				https://m.edsoo.ru/M3D2I1N1J

№ п/п	Тема урока	Количество часов			Дата изучения	Электронные цифровые образовательные ресурсы
		Всего	Контрольные работы	Практические работы		
76	Алгоритмы (правила) устных и письменных вычислений (сложение, вычитание, умножение, деление)	1				https://m.edsoo.ru/L8T9W2D5D
77	Алгоритмы (правила) порядка действий в числовом выражении	1				https://m.edsoo.ru/H4Z9M1Y6W
78	Применение устных приёмов вычисления для решения практических задач	1				https://m.edsoo.ru/E5Y6A9L6G
79	Деление суммы на число	1				https://m.edsoo.ru/D0O7A8V3V
80	Внетабличное устное умножение и деление в пределах 100	1				https://m.edsoo.ru/P6T3F9F1X
81	Нахождение неизвестного компонента арифметического действия умножения (деления)	1				https://m.edsoo.ru/J6P8N3F0G
82	Проверка результата вычисления: обратное действие, применение алгоритма, оценка достоверности результата	1				https://m.edsoo.ru/E5S0Y2K9T
83	Устное деление двузначного числа на двузначное	1				https://m.edsoo.ru/T7U4Y3R8K
84	Сочетательное свойство умножения	1				https://m.edsoo.ru/B3N9N0B3B
85	Применение переместительного, сочетательного свойства при умножении	1				https://m.edsoo.ru/O1V1C7C6T
86	Сложение и вычитание однородных величин	1				https://m.edsoo.ru/E4A0C7G2N
87	Контрольная работа №4	1	1			https://m.edsoo.ru/A8Q5W0D7Y
88	Нахождение значения числового выражения (со скобками или без скобок)	1				https://m.edsoo.ru/J6A9M2O3M

№ п/п	Тема урока	Количество часов			Дата изучения	Электронные цифровые образовательные ресурсы
		Всего	Контрольные работы	Практические работы		
89	Задачи на расчет времени, количества	1				https://m.edsoo.ru/X0R3U2P7W
90	Устное деление с остатком; его применение в практических ситуациях	1				https://m.edsoo.ru/M5G9M6U1U
91	Задачи на понимание смысла арифметического действия деление с остатком	1				https://m.edsoo.ru/B7Z7Z0G8D
92	Задачи на разностное сравнение	1				https://m.edsoo.ru/C4J8Y7K6D
93	Задачи на работу (производительность труда) одного объекта	1				https://m.edsoo.ru/Y0D4P0B2D
94	Стоимость (единицы — рубль, копейка); установление отношения «дороже/дешевле на/в»	1				https://m.edsoo.ru/D4M1D9D0G
95	Задачи на кратное сравнение	1				https://m.edsoo.ru/G8Q5H2J9A
96	Алгоритмы (правила) нахождения периметра и площади	1				https://m.edsoo.ru/X3D2W4C7O
97	Алгоритмы (правила) построения геометрических фигур	1				https://m.edsoo.ru/W1F1K6A8Q
98	Дополнение изображения (чертежа) данными на основе измерения	1				https://m.edsoo.ru/T4P6C4W4E
99	Классификация объектов по двум признакам	1				https://m.edsoo.ru/F8A4C2E0W
100	Числа в пределах 1000: чтение, запись	1				https://m.edsoo.ru/E9T2A0L9I
101	Числа в пределах 1000: представление в виде суммы разрядных слагаемых	1				https://m.edsoo.ru/Z1U6W5C4V

№ п/п	Тема урока	Количество часов			Дата изучения	Электронные цифровые образовательные ресурсы
		Всего	Контрольные работы	Практические работы		
102	Числа в пределах 1000: сравнение	1				https://m.edsoo.ru/A0C3J3T5C
103	Числа в пределах 1000: чтение, запись, упорядочение	1				https://m.edsoo.ru/U3I0X1V6I
104	Увеличение и уменьшение числа в несколько раз (в том числе в 10, 100 раз)	1				https://m.edsoo.ru/X1I5W3D3C
105	Равенства и неравенства с числами: чтение, составление	1				https://m.edsoo.ru/Z3Q4O0L6Z
106	Равенства и неравенства: установление истинности (верное/неверное)	1				https://m.edsoo.ru/D2L2L1T6D
107	Столбчатая диаграмма: использование данных для решения учебных и практических задач	1				https://m.edsoo.ru/W6W1S0X4G
108	Соотношение «больше/ меньше на/в» в ситуации сравнения предметов и объектов на основе измерения величин	1				https://m.edsoo.ru/V4Y2M2X4O
109	Масса (единица массы — грамм); соотношение между килограммом и граммом; отношение «тяжелее/легче на/в»	1				https://m.edsoo.ru/P7C2H4G1C
110	Длина (единица длины — миллиметр, километр); соотношение между величинами в пределах тысячи	1				https://m.edsoo.ru/X4C6H2Z4N

№ п/п	Тема урока	Количество часов			Дата изучения	Электронные цифровые образовательные ресурсы
		Всего	Контрольные работы	Практические работы		
111	Кратное сравнение чисел	1				https://m.edsoo.ru/Z4A6C3R3F
112	Сложение и вычитание с круглым числом	1				https://m.edsoo.ru/L7N9H5N6J
113	Соотношение «цена, количество, стоимость» в практической ситуации	1				https://m.edsoo.ru/Z9V7Q4R8R
114	Задачи на расчет производительности труда, времени или объема выполненной работы	1				https://m.edsoo.ru/V8B9Y7F2H
115	Задачи применение зависимости "цена-количество-стоимость"	1				https://m.edsoo.ru/T1Z8F1D5W
116	Контрольная работа №5	1	1			https://m.edsoo.ru/I6M1D5K8Z
117	Письменное сложение в пределах 1000	1				https://m.edsoo.ru/I2K8G2Q0J
118	Письменное вычитание в пределах 1000	1				https://m.edsoo.ru/D2F4C2M6D
119	Сложение и вычитание в пределах 1000	1				https://m.edsoo.ru/C0F7X5G6H

№ п/п	Тема урока	Количество часов			Дата изучения	Электронные цифровые образовательные ресурсы
		Всего	Контрольные работы	Практические работы		
120	Письменное умножение на однозначное число в пределах 100	1				https://m.edsoo.ru/D0N0V5D4M
121	Приемы умножения двузначного числа на однозначное число	1				https://m.edsoo.ru/X0O0S9T5Z
122	Деление на однозначное число в пределах 100	1				https://m.edsoo.ru/C8F8Y2D3O
123	Алгоритм деления на однозначное число	1				https://m.edsoo.ru/S7P5F4M7C
124	Приемы деления на однозначное число	1				https://m.edsoo.ru/L9P5G7A8N
125	Приемы умножения трехзначного числа на однозначное число	1				https://m.edsoo.ru/A1F0I9W4T
126	Приемы деления трехзначного числа на однозначное число	1				https://m.edsoo.ru/G6R7R1B8Y
127	Умножение и деление трехзначного числа на однозначное число	1				https://m.edsoo.ru/A1K3F2Y1J
128	Итоговая контрольная работа	1	1			https://m.edsoo.ru/R7C0G6A2N

№ п/п	Тема урока	Количество часов			Дата изучения	Электронные цифровые образовательные ресурсы
		Всего	Контрольные работы	Практические работы		
129	Задачи на доли	1				https://m.edsoo.ru/J2X2M2R3R
130	Составление задач. Установление последовательности событий в тексте и действий в решении	1				https://m.edsoo.ru/S5W5X9C4E
131	Работа с таблицей: анализ данных, использование информации для ответов на вопросы и решения задач	1				https://m.edsoo.ru/Q2Q1A1J0P
132	Таблицы с данными о реальных процессах и явлениях; внесение данных в таблицу	1				https://m.edsoo.ru/X4G9M6P6M
133	Числа. Числа от 1 до 1000. Повторение	1				https://m.edsoo.ru/B4I5F4G2P
134	Практическая работа по разделу "Величины". Повторение	1		1		https://m.edsoo.ru/Q0H1D6U2R
135	Математическая информация. Алгоритмы. Повторение	1				https://m.edsoo.ru/O1N6G5Z6W
136	Текстовые задачи. Задачи в 2-3 действия. Повторение и закрепление	1				https://m.edsoo.ru/G8U1F5N2D
ОБЩЕЕ КОЛИЧЕСТВО ЧАСОВ ПО ПРОГРАММЕ		136	7	1		

4 КЛАСС

№ п/п	Тема урока	Количество часов			Дата изучения	Электронные цифровые образовательные ресурсы
		Всего	Контрольные работы	Практические работы		
1	Числа от 1 до 1000: чтение, запись, сравнение	1				https://m.edsoo.ru/B7I7Z7T0M
2	Установление порядка выполнения действий в числовом выражении (без скобок), содержащем 2-4 действия	1				https://m.edsoo.ru/Q6R4V1V1H
3	Установление порядка выполнения действий в числовом выражении (со скобками), содержащем 2-4 действия	1				https://m.edsoo.ru/F6P8C7B2H
4	Письменное сложение многозначных чисел	1				https://m.edsoo.ru/X4H5X4A4I
5	Приемы прикидки результата и оценки правильности выполнения сложения	1				https://m.edsoo.ru/Q2R8A4B3F
6	Письменное вычитание многозначных чисел	1				https://m.edsoo.ru/J9E7T3Q6T
7	Приемы прикидки результата и оценки правильности выполнения вычитания	1				https://m.edsoo.ru/H5O9L8D4S
8	Входная контрольная работа	1	1			https://m.edsoo.ru/T8X1U9B1P
9	Повторение изученного в 3 классе. Алгоритм умножения на однозначное число	1				https://m.edsoo.ru/V8V0C2E2S
10	Повторение изученного в 3 классе. Алгоритм деления на однозначное число	1				https://m.edsoo.ru/T8K0I5X8Y
11	Анализ текстовой задачи: данные и отношения	1				https://m.edsoo.ru/E5V9D6C3S
12	Представление текстовой задачи на модели	1				https://m.edsoo.ru/J7O7U9V2Y
13	Столбчатая диаграмма: чтение, дополнение	1				https://m.edsoo.ru/W6B5T0U2Q

№ п/п	Тема урока	Количество часов			Дата изучения	Электронные цифровые образовательные ресурсы
		Всего	Контрольные работы	Практические работы		
14	Правила работы с электронными техническими средствами. Применение электронных средств для закрепления алгоритмов вычислений	1				https://m.edsoo.ru/H0U5O8H0O
15	Числа от 1 до 1000: установление закономерности в последовательности, упорядочение, классификация	1				https://m.edsoo.ru/U3G6D6I3W
16	Числа в пределах миллиона: чтение, запись	1				https://m.edsoo.ru/A3L1N1A1M
17	Числа в пределах миллиона: представление многозначного числа в виде суммы разрядных слагаемых	1				https://m.edsoo.ru/V8F6F2P2R
18	Сравнение чисел в пределах миллиона	1				https://m.edsoo.ru/F2U7W6J6A
19	Сравнение и упорядочение чисел	1				https://m.edsoo.ru/G6K0Q0E0T
20	Составление высказываний о свойствах числа. Запись признаков сравнения чисел	1				https://m.edsoo.ru/H6W7I8K6Q
21	Умножение на 10, 100, 1000	1				https://m.edsoo.ru/S3R7Y8B8U
22	Деление на 10, 100, 1000	1				https://m.edsoo.ru/S4P4A3Z6K
23	Контрольная работа №1	1	1			https://m.edsoo.ru/E4Y0X0F6G
24	Числа в пределах миллиона: увеличение и уменьшение числа на несколько единиц разряда	1				https://m.edsoo.ru/H9B9L4O2O
25	Общее группы многозначных чисел. Классификация чисел	1				https://m.edsoo.ru/B2N2X8W7E
26	Сравнение объектов по длине. Соотношения между величинами длины, их применение	1				https://m.edsoo.ru/H1C9B0L1X

№ п/п	Тема урока	Количество часов			Дата изучения	Электронные цифровые образовательные ресурсы
		Всего	Контрольные работы	Практические работы		
27	Вместимость (единица вместимости - литр). Сравнение объектов по вместимости	1				https://m.edsoo.ru/V2B4F7Y7N
28	Сравнение объектов по площади. Соотношения между единицами площади, их применение	1				https://m.edsoo.ru/O2F2K7J3D
29	Применение соотношений между единицами площади в практических и учебных ситуациях	1				https://m.edsoo.ru/R9G4E4B2S
30	Нахождение площади фигуры разными способами: палетка, разбиение на прямоугольники или единичные квадраты	1				https://m.edsoo.ru/C8L7O1Z6G
31	Решение задач на нахождение площади	1				https://m.edsoo.ru/C8S4J6L5V
32	Сравнение объектов по массе. Соотношения между величинами массы, их применение	1				https://m.edsoo.ru/J6W9B1I2T
33	Применение соотношений между единицами массы, вместимости в практических и учебных ситуациях	1				https://m.edsoo.ru/I8L6A6G1T
34	Сравнение протяженности по времени. Соотношения между единицами времени, их применение	1				https://m.edsoo.ru/O6Q2C0H6F
35	Применение соотношений между единицами времени в практических и учебных ситуациях	1				https://m.edsoo.ru/J5J0U5H8P
36	Доля величины времени, массы, длины	1				https://m.edsoo.ru/C4F9X3F9V
37	Сравнение величин, упорядочение величин	1				https://m.edsoo.ru/R0I1B6O7W
38	Арифметические действия с величинами: сложение, вычитание	1				https://m.edsoo.ru/T0Y7Y9L4E
39	Решение задач на расчет времени	1				https://m.edsoo.ru/O1P6B5L5P

№ п/п	Тема урока	Количество часов			Дата изучения	Электронные цифровые образовательные ресурсы
		Всего	Контрольные работы	Практические работы		
40	Задачи на нахождение величины (массы, длины)	1				https://m.edsoo.ru/O1V6T3Y6K
41	Решение задач на нахождение величины (массы, длины)	1				https://m.edsoo.ru/C2V4O8F3T
42	Наглядные представления о симметрии. Фигуры, имеющие ось симметрии	1				https://m.edsoo.ru/N3E4R4G1M
43	Изображение фигуры, симметричной заданной	1				https://m.edsoo.ru/U6U1P6H3W
44	Таблица: чтение, дополнение	1				https://m.edsoo.ru/O6J2K4L2P
45	Контрольная работа №2	1	1			https://m.edsoo.ru/W2X2S6I5H
46	Устные приемы вычислений: сложение и вычитание многозначных чисел	1				https://m.edsoo.ru/U4X7L7T1V
47	Устные приемы вычислений: умножение и деление с многозначным числом	1				https://m.edsoo.ru/G5Y0Y4Q9V
48	Дополнение многозначного числа до заданного круглого числа	1				https://m.edsoo.ru/L9L3X1K3A
49	Нахождение неизвестного компонента действия сложения (с комментированием)	1				https://m.edsoo.ru/L6A7F1A7N
50	Нахождение неизвестного компонента действия вычитания (с комментированием)	1				https://m.edsoo.ru/H5R0F1E7X
51	Вычисление доли величины и величины по ее доле	1				https://m.edsoo.ru/O9K0A8R4C
52	Применение представлений о доле величины для решения практических задач (в одно действие)	1				https://m.edsoo.ru/E9U6E1O5H

№ п/п	Тема урока	Количество часов			Дата изучения	Электронные цифровые образовательные ресурсы
		Всего	Контрольные работы	Практические работы		
53	Планирование хода решения задачи арифметическим способом	1				https://m.edsoo.ru/B3Z4Q3I6I
54	Поиск и использование данных для решения практических задач	1				https://m.edsoo.ru/B8U6X4K3N
55	Сравнение математических объектов (общее, различное, уникальное/специфичное)	1				https://m.edsoo.ru/X8C4T2X4P
56	Применение представлений о сложении, вычитании для решения практических задач (в одно действие)	1				https://m.edsoo.ru/E3G9C8L9C
57	Применение представлений об умножении, делении для решения практических задач (в одно действие)	1				https://m.edsoo.ru/Q8P9O9O0M
58	Решение расчетных задач (расходы, изменения)	1				https://m.edsoo.ru/M8Y7D2C9X
59	Примеры и контрпримеры	1				https://m.edsoo.ru/Q0H6A9E8F
60	Число, большее или меньшее данного числа в заданное число раз	1				https://m.edsoo.ru/V5M5K3U0M
61	Умножение на однозначное число в пределах 100000	1				https://m.edsoo.ru/E0R9E2H0A
62	Увеличение значения величины в несколько раз (умножение на однозначное число)	1				https://m.edsoo.ru/V2K6R3D5W
63	Составление числового выражения (суммы, разности) с комментированием, нахождение его значения	1				https://m.edsoo.ru/L9L8C3H7Z
64	Составление числового выражения (произведения, частного) с комментированием, нахождение его значения	1				https://m.edsoo.ru/Q0Q6B8O7R
65	Контрольная работа №3	1	1			https://m.edsoo.ru/L6C2J6K9Y

№ п/п	Тема урока	Количество часов			Дата изучения	Электронные цифровые образовательные ресурсы
		Всего	Контрольные работы	Практические работы		
66	Нахождение неизвестного компонента действия умножения (с комментированием)	1				https://m.edsoo.ru/W4J5A5D7N
67	Нахождение неизвестного компонента действия деления (с комментированием)	1				https://m.edsoo.ru/G4K3X3J3Z
68	Деление на однозначное число в пределах 100000	1				https://m.edsoo.ru/L4O2P4X4G
69	Уменьшение значения величины в несколько раз (деление на однозначное число)	1				https://m.edsoo.ru/R3R5K7Z7H
70	Сравнение значений числовых выражений с одним арифметическим действием	1				https://m.edsoo.ru/X5X4G0A3V
71	Разные приемы записи решения задачи	1				https://m.edsoo.ru/F4S9K9H2U
72	Решение задач на нахождение периметра прямоугольника (квадрата)	1				https://m.edsoo.ru/X4W2L6M9D
73	Задачи на нахождение скорости, времени, пройденного пути	1				https://m.edsoo.ru/Z9I1T3W0D
74	Применение представлений о площади для решения задач	1				https://m.edsoo.ru/M0H8V3T2H
75	Разностное и кратное сравнение величин	1				https://m.edsoo.ru/U6M8Y8J7Y
76	Использование данных таблицы, диаграммы, схемы, рисунка для ответов на вопросы, проверки истинности утверждений	1				https://m.edsoo.ru/Z1Z0T8Q5R
77	Разные формы представления одной и той же информации	1				https://m.edsoo.ru/F8D2H5U6A
78	Окружность, круг: распознавание и изображение	1				https://m.edsoo.ru/J1Y8F2Z9B

№ п/п	Тема урока	Количество часов			Дата изучения	Электронные цифровые образовательные ресурсы
		Всего	Контрольные работы	Практические работы		
79	Окружность и круг: построение, нахождение радиуса	1				https://m.edsoo.ru/M0B3F1J5A
80	Построение изученных геометрических фигур (с заданными измерениями) с помощью чертежных инструментов: линейки, угольника, циркуля	1				https://m.edsoo.ru/X0H4Y0T4X
81	Сравнение геометрических фигур	1				https://m.edsoo.ru/D4N5Z3U7X
82	Составление числового выражения, содержащего 2 действия, нахождение его значения	1				https://m.edsoo.ru/C9B7I0R2S
83	Составление числового выражения, содержащего 1-2 действия и нахождение его значения	1				https://m.edsoo.ru/J3D1R4A7D
84	Взаимное расположение геометрических фигур на чертеже	1				https://m.edsoo.ru/M7X8B7D5Q
85	Работа с утверждениями (одно-/двухшаговые) с использованием изученных связок: конструирование, проверка истинности(верные (истинные) и неверные (ложные))	1				https://m.edsoo.ru/B4C3N5G2H
86	Оценка решения задачи на достоверность и логичность	1				https://m.edsoo.ru/H1V9H8T0O
87	Нахождение значения числового выражения, содержащего 2-4 действия	1				https://m.edsoo.ru/F1F9Q0A4G
88	Контрольная работа №4	1	1			https://m.edsoo.ru/K2D9F6R5W
89	Модели пространственных геометрических фигур в окружающем мире (шар, куб)	1				https://m.edsoo.ru/V4O6E5W0F
90	Проекции предметов окружающего мира на плоскость	1				https://m.edsoo.ru/G5E1L6Q9S
91	Конструирование: разбиение фигуры на прямоугольники (квадраты), конструирование фигуры из прямоугольников. Выполнение построений	1				https://m.edsoo.ru/E8R0X1P1V

№ п/п	Тема урока	Количество часов			Дата изучения	Электронные цифровые образовательные ресурсы
		Всего	Контрольные работы	Практические работы		
92	Периметр фигуры, составленной из двух-трёх прямоугольников (квадратов)	1				https://m.edsoo.ru/I1M9V6C3M
93	Периметр многоугольника	1				https://m.edsoo.ru/L4Z5H8F0T
94	Решение задачи разными способами	1				https://m.edsoo.ru/P9K4Q8P7L
95	Задачи на нахождение производительности труда, времени работы, объема выполненной работы	1				https://m.edsoo.ru/W0M8T9M0G
96	Деление с остатком	1				https://m.edsoo.ru/T7M4O4C7Y
97	Запись решения задачи с помощью числового выражения	1				https://m.edsoo.ru/A6R2X1S5B
98	Запись решения задачи по действиям с пояснениями и с помощью числового выражения	1				https://m.edsoo.ru/T0Y3O8F1F
99	Работа с утверждениями: составление и проверка логических рассуждений при решении задач, формулирование вывода	1				https://m.edsoo.ru/H6K0L4G9C
100	Решение задач на движение	1				https://m.edsoo.ru/C6N0G8X7F
101	Приемы прикидки результата и оценки правильности выполнения деления	1				https://m.edsoo.ru/P0G7I2H4O
102	Закрепление. Арифметические действия	1				https://m.edsoo.ru/H0M4I2Y0C
103	Решение задач, отражающих ситуацию купли-продажи	1				https://m.edsoo.ru/E4G1Y9K9C

№ п/п	Тема урока	Количество часов			Дата изучения	Электронные цифровые образовательные ресурсы
		Всего	Контрольные работы	Практические работы		
104	Задачи на нахождение цены, количества, стоимости товара	1				https://m.edsoo.ru/J3O5W0V9Y
105	Разные способы решения задач. Задачи на доли	1				https://m.edsoo.ru/U7L0H1F7N
106	Задачи с избыточными и недостающими данными	1				https://m.edsoo.ru/M5T1Z7T4X
107	Правила работы с электронными техническими средствами. Применение электронных средств для закрепления умения решать текстовые задачи	1				https://m.edsoo.ru/R3E3P0U1O
108	Правила работы с электронными техническими средствами. Применение электронных средств для закрепления умения конструировать с использованием геометрических фигур	1				https://m.edsoo.ru/Q1T4B4B8L
109	Алгоритм умножения на двузначное число в пределах 100000	1				https://m.edsoo.ru/F2F6X6U0M
110	Умножение на двузначное число в пределах 100000	1				https://m.edsoo.ru/K1R2I1N6R
111	Приемы прикидки результата и оценки правильности выполнения умножения	1				https://m.edsoo.ru/J7N5E4X7Y
112	Контрольная работа №5	1	1			https://m.edsoo.ru/L1Q8J3A7H

№ п/п	Тема урока	Количество часов			Дата изучения	Электронные цифровые образовательные ресурсы
		Всего	Контрольные работы	Практические работы		
113	Равенство, содержащее неизвестный компонент арифметического действия: запись, нахождение неизвестного компонента	1				https://m.edsoo.ru/Q0I0E3S8V
114	Модели пространственных геометрических фигур в окружающем мире (цилиндр, пирамида, конус)	1				https://m.edsoo.ru/X1Q1F4Q3H
115	Пространственные геометрические фигуры (тела): шар, куб, цилиндр, конус, пирамида; их различение, называние	1				https://m.edsoo.ru/E4Z5J4V1V
116	Решение задач на нахождение длины	1				https://m.edsoo.ru/A4F9B0O4P
117	Применение алгоритмов для вычислений	1				https://m.edsoo.ru/R4Z0J3Q2X
118	Письменное умножение и деление многозначных чисел	1				https://m.edsoo.ru/R4K9J6Z9B
119	Закрепление. Письменные вычисления	1				https://m.edsoo.ru/C8Y2V4O7U
120	Закрепление. Задачи на установление времени, расчёта количества, расхода, изменения	1				https://m.edsoo.ru/H1N1S2S6F
121	Решение задач на работу	1				https://m.edsoo.ru/Z5S7A0J3J

№ п/п	Тема урока	Количество часов			Дата изучения	Электронные цифровые образовательные ресурсы
		Всего	Контрольные работы	Практические работы		
122	Закрепление. Практическая работа "Конструирование: разбиение фигуры на прямоугольники (квадраты), составление фигур из прямоугольников/квадратов"	1		1		https://m.edsoo.ru/Q5C2D1K4A
123	Суммирование данных строки, столбца данной таблицы	1				https://m.edsoo.ru/F7O2L1H6T
124	Алгоритм деления на двузначное число в пределах 100000	1				https://m.edsoo.ru/L8I4D6I3A
125	Деление на двузначное число в пределах 100000	1				https://m.edsoo.ru/S8F2P5W5T
126	Применение алгоритмов для построения геометрической фигуры, измерения длины отрезка	1				https://m.edsoo.ru/I3C8U7X3X
127	Итоговая контрольная работа / Всероссийская проверочная работа	1	1			https://m.edsoo.ru/V5T3T2F2I
128	Классификация объектов по одному-двум признакам	1				https://m.edsoo.ru/Z3C5C9P3H
129	Применение представлений о периметре многоугольника для решения задач	1				https://m.edsoo.ru/Y8X2Y0E3X
130	Закрепление. Нумерация чисел	1				https://m.edsoo.ru/S3R6L6P1I

№ п/п	Тема урока	Количество часов			Дата изучения	Электронные цифровые образовательные ресурсы
		Всего	Контрольные работы	Практические работы		
131	Закрепление. Таблица единиц времени	1				https://m.edsoo.ru/F9M4W1E8L
132	Закрепление. Задачи на нахождение доли величины, величины по её доле	1				https://m.edsoo.ru/Z2U8R3H9C
133	Закрепление. Разные способы решения некоторых видов изученных задач	1				https://m.edsoo.ru/O9E2T9L3W
134	Закрепление. Работа с текстовой задачей	1				https://m.edsoo.ru/L7M8V9O0R
135	Закрепление. Практическая работа по теме "Окружность, круг: распознавание и изображение; построение окружности заданного радиуса"	1		1		https://m.edsoo.ru/A6O5N4R7Y
136	Закрепление. Пространственные геометрические фигуры (тела)	1				https://m.edsoo.ru/D6F8Y3M1M
ОБЩЕЕ КОЛИЧЕСТВО ЧАСОВ ПО ПРОГРАММЕ		136	7	2		

ПРОВЕРЯЕМЫЕ ТРЕБОВАНИЯ К РЕЗУЛЬТАТАМ ОСВОЕНИЯ ОСНОВНОЙ ОБРАЗОВАТЕЛЬНОЙ ПРОГРАММЫ

1 КЛАСС

Код проверяемого результата	Проверяемые предметные результаты освоения основной образовательной программы начального общего образования
1.1	читать, записывать, сравнивать, упорядочивать числа от 0 до 20, различать число и цифру
1.2	пересчитывать различные объекты, устанавливать порядковый номер объекта
1.3	находить числа, бóльшие или меньшие данного числа на заданное число
1.4	выполнять арифметические действия сложения и вычитания в пределах 20 (устно и письменно) без перехода через десяток
1.5	называть и различать компоненты действий сложения и вычитания
1.6	решать текстовые задачи в одно действие на сложение и вычитание: выделять условие и требование (вопрос)
1.7	сравнивать объекты по длине, измерять длину отрезка, чертить отрезок заданной длины (см, дм)
1.8	распознавать геометрические фигуры: круг, треугольник, прямоугольник (квадрат), отрезок
1.9	устанавливать между объектами соотношения: «слева – справа», «спереди – сзади», «между»
1.10	распознавать верные (истинные) и неверные (ложные) утверждения
1.11	группировать объекты по заданному признаку, находить и называть закономерности в ряду объектов повседневной жизни
1.12	различать строки и столбцы таблицы, вносить и извлекать данное или данные из таблицы
1.13	сравнивать два объекта (числа, геометрические фигуры)
1.14	распределять объекты на две группы по заданному основанию

2 КЛАСС

Код проверяемого требования	Проверяемые требования к предметным результатам освоения основной образовательной программы начального общего образования
1.1	читать, записывать, сравнивать, упорядочивать числа в пределах 100; находить число, большее или меньшее данного числа на заданное число в пределах 100, большее данного числа в заданное число раз (в пределах 20)
1.2	устанавливать и соблюдать порядок при вычислении значения числового выражения, содержащего действия сложения и вычитания в пределах 100
1.3	выполнять арифметические действия: сложение и вычитание, в пределах 100 – устно и письменно, умножение и деление в пределах 50 с использованием таблицы умножения
1.4	называть и различать компоненты действий умножения, деления
1.5	находить неизвестный компонент сложения, вычитания

Код проверяемого требования	Проверяемые требования к предметным результатам освоения основной образовательной программы начального общего образования
1.6	использовать при выполнении практических заданий единицы длины (сантиметр, дециметр, метр), массы (килограмм), времени (минута, час), стоимости (рубль, копейка); определять с помощью измерительных инструментов длину, определять время с помощью часов
1.7	сравнивать величины длины, массы, времени, стоимости, устанавливая между ними соотношение «больше или меньше на»
1.8	решать текстовые задачи в одно-два действия: представлять задачу (краткая запись, рисунок, таблица или другая модель), планировать ход решения текстовой задачи в два действия, оформлять его в виде арифметического действия или действий, записывать ответ
1.9	различать и называть геометрические фигуры: прямой угол, ломаную, многоугольник
1.10	на бумаге в клетку изображать ломаную, многоугольник, чертить с помощью линейки или угольника прямой угол, прямоугольник с заданными длинами сторон
1.11	выполнять измерение длин реальных объектов с помощью линейки; находить длину ломаной, состоящей из двух-трёх звеньев, периметр прямоугольника (квадрата)
1.12	распознавать верные (истинные) и неверные (ложные) утверждения со словами «все», «каждый»; проводить одно-двухшаговые логические рассуждения и делать выводы
1.13	находить общий признак группы математических объектов (чисел, величин, геометрических фигур)
1.14	находить закономерность в ряду объектов (чисел, геометрических фигур)
1.15	представлять информацию в заданной форме: дополнять текст задачи числами, заполнять строку или столбец таблицы, указывать числовые данные на рисунке
1.16	сравнивать группы объектов (находить общее, различное)
1.17	обнаруживать модели геометрических фигур в окружающем мире
1.18	подбирать примеры, подтверждающие суждение, ответ
1.19	составлять (дополнять) текстовую задачу
1.20	проверять правильность вычисления, измерения

3 КЛАСС

Код проверяемого результата	Проверяемые предметные результаты освоения основной образовательной программы начального общего образования
1.1	читать, записывать, сравнивать, упорядочивать числа в пределах 1000; находить число, большее или меньшее данного числа на заданное число, в заданное число раз (в пределах 1000)
1.2	выполнять арифметические действия: сложение и вычитание, умножение и деление на однозначное число, деление с остатком; выполнять действия умножения и деления с числами 0 и 1

Код проверяемого результата	Проверяемые предметные результаты освоения основной образовательной программы начального общего образования
1.3	устанавливать и соблюдать порядок действий при вычислении значения числового выражения, содержащего арифметические действия сложения, вычитания, умножения и деления; использовать при вычислениях переместительное и сочетательное свойства сложения
1.4	находить неизвестный компонент арифметического действия
1.5	использовать при выполнении практических заданий и решении задач единицы: длины (миллиметр, сантиметр, дециметр, метр, километр), массы (грамм, килограмм), времени (минута, час, секунда), стоимости (копейка, рубль); определять с помощью цифровых и аналоговых приборов, измерительных инструментов длину (массу, время), выполнять прикидку и оценку результата измерений, определять продолжительность события
1.6	сравнивать величины длины, площади, массы, времени, стоимости, устанавливая между ними соотношение «больше или меньше на или в»
1.7	называть, находить долю величины; сравнивать величины, выраженные долями
1.8	использовать при решении задач и в практических ситуациях (покупка товара, определение времени, выполнение расчётов) соотношение между величинами
1.9	при решении задач выполнять сложение и вычитание однородных величин, умножение и деление величины на однозначное число
1.10	решать задачи в одно-два действия: представлять текст задачи, планировать ход решения, записывать решение и ответ, анализировать решение (искать другой способ решения), оценивать ответ (устанавливать его реалистичность, проверять вычисления)
1.11	конструировать прямоугольник из данных фигур (квадратов), делить прямоугольник, многоугольник на заданные части
1.12	сравнивать фигуры по площади
1.13	находить периметр прямоугольника (квадрата), площадь прямоугольника (квадрата)
1.14	распознавать верные (истинные) и неверные (ложные) утверждения со словами: «все», «некоторые», «и», «каждый», «если …, то…»
1.15	формулировать утверждение (вывод), строить логические рассуждения (одно-двухшаговые), в том числе с использованием изученных связок
1.16	классифицировать объекты по одному-двум признакам
1.17	извлекать, использовать информацию, представленную на простейших диаграммах, в таблицах, на предметах повседневной жизни, а также структурировать информацию: заполнять простейшие таблицы
1.18	составлять план выполнения учебного задания и следовать ему, выполнять действия по алгоритму
1.19	сравнивать математические объекты (находить общее, различное, уникальное)
1.20	выбирать верное решение математической задачи

4 КЛАСС

Код проверяемого результата	Проверяемые предметные результаты освоения основной образовательной программы начального общего образования
1.1	читать, записывать, сравнивать, упорядочивать многозначные числа
1.2	находить число, большее или меньшее данного числа на заданное число, в заданное число раз
1.3	выполнять арифметические действия: сложение и вычитание с многозначными числами письменно (в пределах 100 – устно), умножение и деление многозначного числа на

Код проверяемого результата	Проверяемые предметные результаты освоения основной образовательной программы начального общего образования
	однозначное, двузначное число письменно (в пределах 100 – устно), деление с остатком – письменно (в пределах 1000)
1.4	вычислять значение числового выражения, содержащего 2 – 4 арифметических действия, использовать при вычислениях изученные свойства арифметических действий
1.5	выполнять прикидку результата вычислений, проверку полученного ответа по критериям: достоверность (реальность), соответствие правилу (алгоритму), а также с помощью калькулятора
1.6	находить долю величины, величину по её доле
1.7	находить неизвестный компонент арифметического действия
1.8	использовать при решении задач единицы длины (миллиметр, сантиметр, дециметр, метр, километр), массы (грамм, килограмм, центнер, тонна), времени (секунда, минута, час, сутки, неделя, месяц, год), вместимости (литр), стоимости (копейка, рубль), площади (квадратный метр, квадратный дециметр, квадратный сантиметр), скорости (километр в час)
1.9	использовать при решении текстовых задач и в практических ситуациях соотношения между скоростью, временем и пройденным путём, между производительностью, временем и объёмом работы
1.10	определять с помощью цифровых и аналоговых приборов массу предмета, температуру, скорость движения транспортного средства, вместимость с помощью измерительных сосудов, прикидку и оценку результата измерений
1.11	решать текстовые задачи в 1 – 3 действия, выполнять преобразование заданных величин, выбирать при решении подходящие способы вычисления, сочетая устные и письменные вычисления и используя при необходимости вычислительные устройства, оценивать полученный результат по критериям: реальность, соответствие условию
1.12	решать практические задачи, связанные с повседневной жизнью, в том числе с избыточными данными, находить недостающую информацию (например, из таблиц, схем), находить различные способы решения
1.13	различать окружность и круг, изображать с помощью циркуля и линейки окружность заданного радиуса
1.14	Различать изображения простейших пространственных фигур, распознавать в простейших случаях проекции предметов окружающего мира на плоскость
1.15	выполнять разбиение простейшей составной фигуры на прямоугольники (квадраты), находить периметр и площадь фигур, составленных из двух-трёх прямоугольников (квадратов)
1.16	распознавать верные (истинные) и неверные (ложные) утверждения, приводить пример, контрпример
1.17	формулировать утверждение (вывод), строить логические рассуждения (двух-трёхшаговые)
1.18	классифицировать объекты по заданным или самостоятельно установленным одному-двум признакам
1.19	извлекать и использовать для выполнения заданий и решения задач информацию, представленную на простейших столбчатых диаграммах, в таблицах с данными о реальных процессах и явлениях окружающего мира, в предметах повседневной жизни
1.20	заполнять данными предложенную таблицу, столбчатую диаграмму

Код проверяемого результата	Проверяемые предметные результаты освоения основной образовательной программы начального общего образования
1.21	использовать формализованные описания последовательности действий (алгоритм, план, схема) в практических и учебных ситуациях, дополнять алгоритм, упорядочивать шаги алгоритма
1.22	составлять модель текстовой задачи, числовое выражение
1.23	выбирать рациональное решение задачи, находить все верные решения из предложенных

ПРОВЕРЯЕМЫЕ ЭЛЕМЕНТЫ СОДЕРЖАНИЯ

1 КЛАСС

Код	Проверяемый элемент содержания
1	Числа и величины
1.1	Числа от 1 до 9: различение, чтение, запись. Единица счёта. Десяток. Счёт предметов, запись результата цифрами. Число и цифра 0
1.2	Числа в пределах 20: чтение, запись, сравнение. Однозначные и двузначные числа. Увеличение (уменьшение) числа на несколько единиц
1.3	Длина и её измерение. Единицы длины и соотношения между ними
2	Арифметические действия
2.1	Сложение и вычитание чисел в пределах 20. Названия компонентов действий, результатов действий сложения, вычитания
2.2	Вычитание как действие, обратное сложению
3	Текстовые задачи
3.1	Текстовая задача: структурные элементы, составление текстовой задачи по образцу. Зависимость между данными и искомой величиной в текстовой задаче
3.2	Решение задач в одно действие
4	Пространственные отношения и геометрические фигуры
4.1	Расположение предметов и объектов на плоскости, в пространстве, установление пространственных отношений: «слева – справа», «сверху – снизу», «между»
4.2	Геометрические фигуры: распознавание круга, треугольника, прямоугольника, отрезка. Построение отрезка, квадрата, треугольника с помощью линейки на листе в клетку. Измерение длины отрезка в сантиметрах
5	Математическая информация
5.1	Сбор данных об объекте по образцу. Характеристики объекта, группы объектов (количество, форма, размер). Группировка объектов по заданному признаку
5.2	Закономерность в ряду заданных объектов: её обнаружение, продолжение ряда
5.3	Верные (истинные) и неверные (ложные) предложения
5.4	Чтение таблицы. Извлечение, внесение данных в таблицу. Чтение рисунка, схемы с одним-двумя числовыми данными (значениями данных величин)
5.5	Двух-трёхшаговые инструкции, связанные с вычислением, измерением длины, изображением геометрической фигуры

2 КЛАСС

Код	Проверяемый элемент содержания
1	Числа и величины
1.1	Числа в пределах 100: чтение, запись, десятичный состав, сравнение. Запись равенства, неравенства

Код	Проверяемый элемент содержания
1.2	Увеличение, уменьшение числа на несколько единиц, десятков. Разностное сравнение чисел
1.3	Величины: сравнение по массе, времени, измерение длины. Соотношение между единицами величины (в пределах 100), его применение для решения практических задач
2	Арифметические действия
2.1	Устное и письменное сложение и вычитание чисел в пределах 100
2.2	Переместительное, сочетательное свойства сложения, их применение для вычислений. Взаимосвязь компонентов и результата действия сложения, действия вычитания. Проверка результата вычисления
2.3	Действия умножения и деления чисел в практических и учебных ситуациях. Названия компонентов действий умножения, деления
2.4	Табличное умножение в пределах 50 при вычислениях и решении задач. Переместительное свойство умножения. Взаимосвязь компонентов и результата действия умножения, действия деления
2.5	Неизвестный компонент действия сложения, действия вычитания. Нахождение неизвестного компонента сложения, вычитания
2.6	Числовое выражение: чтение, запись, вычисление значения, использование переместительного свойства. Порядок выполнения действий в числовом выражении, содержащем действия сложения и вычитания (со скобками или без скобок) в пределах 100 (не более трёх действий)
3	Текстовые задачи
3.1	Чтение, представление текста задачи в виде рисунка, схемы или другой модели. План решения задачи в два действия, выбор соответствующих плану арифметических действий. Запись решения и ответа задачи
3.2	Решение текстовых задач на применение смысла арифметического действия (сложение, вычитание, умножение, деление). Расчётные задачи на увеличение или уменьшение величины. Фиксация ответа к задаче и его проверка
4	Пространственные отношения и геометрические фигуры
4.1	Распознавание и изображение геометрических фигур: точка, прямая, прямой угол, ломаная, многоугольник
4.2	Построение отрезка заданной длины с помощью линейки. Изображение на клетчатой бумаге прямоугольника с заданными длинами сторон, квадрата с заданной длиной стороны. Длина ломаной. Измерение периметра изображённого прямоугольника (квадрата), запись результата измерения
5	Математическая информация
5.1	Нахождение, формулирование одного-двух общих признаков набора математических объектов: чисел, величин, геометрических фигур. Классификация объектов по заданному или самостоятельно установленному признаку. Закономерность в ряду чисел, геометрических фигур, объектов повседневной жизни
5.2	Верные (истинные) и неверные (ложные) утверждения, содержащие количественные, пространственные отношения, зависимости между числами или величинами. Конструирование утверждений с использованием слов «каждый», «все»
5.3	Работа с таблицами: извлечение и использование для ответа на вопрос информации, представленной в таблице
5.4	Внесение данных в таблицу, дополнение моделей (схем, изображений) готовыми числовыми данными
5.5	Алгоритмы (приёмы, правила) устных и письменных вычислений, измерений и построения геометрических фигур

Код	Проверяемый элемент содержания
5.6	Правила работы с электронными средствами обучения

3 КЛАСС

Код	Проверяемый элемент содержания
1	Числа и величины
1.1	Числа в пределах 1000: чтение, запись, сравнение, представление в виде суммы разрядных слагаемых. Равенства и неравенства: чтение, составление. Увеличение или уменьшение числа в несколько раз. Кратное сравнение чисел
1.2	Масса, соотношение между килограммом и граммом, отношения «тяжелее – легче на…», «тяжелее – легче в…»
1.3	Стоимость, установление отношения «дороже – дешевле на…», «дороже – дешевле в…». Соотношение «цена, количество, стоимость» в практической ситуации
1.4	Время, установление отношения «быстрее – медленнее на…», «быстрее – медленнее в…». Соотношение «начало, окончание, продолжительность события» в практической ситуации
1.5	Длина (единицы длины – миллиметр, километр), соотношение между величинами в пределах тысячи. Сравнение объектов по длине
1.6	Площадь. Сравнение объектов по площади
2	Арифметические действия
2.1	Устные вычисления, сводимые к действиям в пределах 100. Письменное сложение, вычитание чисел в пределах 1000. Действия с числами 0 и 1
2.2	Письменное умножение, деление. Проверка результата вычисления
2.3	Переместительное, сочетательное свойства сложения, умножения при вычислениях
2.4	Нахождение неизвестного компонента арифметического действия
2.5	Порядок действий в числовом выражении, значение числового выражения, содержащего несколько действий
2.6	Однородные величины: сложение и вычитание
3	Текстовые задачи
3.1	Работа с текстовой задачей: анализ данных и отношений, представление на модели, планирование хода решения задачи, решение арифметическим способом
3.2	Задачи на понимание смысла арифметических действий (в том числе деления с остатком), отношений («больше – меньше на…», «больше – меньше в…»), зависимостей («купля-продажа», расчёт времени, количества), на сравнение (разностное, кратное)
3.3	Запись решения задачи по действиям и с помощью числового выражения. Проверка решения и оценка полученного результата
3.4	Доля величины: половина, треть, четверть, пятая, десятая часть в практической ситуации. Сравнение долей одной величины. Задачи на нахождение доли величины
4	Пространственные отношения и геометрические фигуры
4.1	Конструирование геометрических фигур (разбиение фигуры на части, составление фигуры из частей). Периметр многоугольника: измерение, вычисление, запись равенства
4.2	Измерение площади, запись результата измерения. Вычисление площади прямоугольника (квадрата) с заданными сторонами, запись равенства. Изображение на клетчатой бумаге прямоугольника с заданным значением площади
5	Математическая информация
5.1	Классификация объектов по двум признакам
5.2	Верные (истинные) и неверные (ложные) утверждения: конструирование, проверка. Логические рассуждения со связками «если …, то…», «поэтому», «значит»

Код	Проверяемый элемент содержания
5.3	Извлечение и использование для выполнения заданий информации, представленной в таблицах. Столбчатая диаграмма: чтение, использование данных для решения учебных и практических задач
5.4	Формализованное описание последовательности действий
5.5	Алгоритмы изучения материала, выполнения обучающих и тестовых заданий на доступных электронных средствах обучения

4 КЛАСС

Код	Проверяемый элемент содержания
1	Числа и величины
1.1	Числа в пределах миллиона: чтение, запись, поразрядное сравнение, упорядочение. Число, большее или меньшее данного числа на заданное число разрядных единиц, в заданное число раз
1.2	Величины: сравнение объектов по массе, длине, площади, вместимости
1.3	Единицы массы и соотношения между ними
1.4	Единицы времени, соотношения между ними
1.5	Единицы длины, площади, вместимости, скорости. Соотношение между единицами в пределах 100 000
1.6	Доля величины времени, массы, длины
2	Арифметические действия
2.1	Письменное сложение, вычитание многозначных чисел в пределах миллиона. Письменное умножение, деление многозначных чисел на однозначное (двузначное) число в пределах 100 000. Деление с остатком. Умножение и деление на 10, 100, 1000
2.2	Свойства арифметических действий и их применение для вычислений. Поиск значения числового выражения, содержащего несколько действий в пределах 100 000. Проверка результата вычислений, в том числе с помощью калькулятора
2.3	Равенство, содержащее неизвестный компонент арифметического действия: запись, нахождение неизвестного компонента
2.4	Умножение и деление величины на однозначное число
3	Текстовые задачи
3.1	Работа с текстовой задачей, решение которой содержит 2 – 3 действия: анализ, представление на модели, планирование и запись решения, проверка решения и ответа. Анализ зависимостей, характеризующих процессы движения, работы, купли-продажи, и решение соответствующих задач
3.2	Задачи на установление времени (начало, продолжительность и окончание события), расчёта количества, расхода, изменения. Задачи на нахождение доли величины, величины по её доле
3.3	Разные способы решения некоторых видов изученных задач
4	Пространственные отношения и геометрические фигуры
4.1	Наглядные представления о симметрии
4.2	Окружность, круг: распознавание и изображение. Построение окружности заданного радиуса. Построение изученных геометрических фигур с помощью линейки, угольника, циркуля. Различение, называние пространственных геометрических фигур (тел): шар, куб, цилиндр, конус, пирамида
4.3	Конструирование: разбиение фигуры на прямоугольники (квадраты), составление фигур из прямоугольников (квадратов)
4.4	Периметр, площадь фигуры, составленной из двух-трёх прямоугольников (квадратов)
5	Математическая информация

Код	Проверяемый элемент содержания
5.1	Работа с утверждениями: конструирование, проверка истинности. Составление и проверка логических рассуждений при решении задач
5.2	Данные о реальных процессах и явлениях окружающего мира, представленные на диаграммах, схемах, в таблицах, текстах. Сбор математических данных о заданном объекте. Поиск информации в справочной литературе, сети Интернет. Запись информации в предложенной таблице, на столбчатой диаграмме
5.3	Доступные электронные средства обучения, пособия, тренажёры, их использование под руководством педагога и самостоятельно. Правила безопасной работы с электронными источниками информации
5.4	Алгоритмы решения учебных и практических задач

Рабочая программа по окружающему миру

ПОЯСНИТЕЛЬНАЯ ЗАПИСКА

Программа по окружающему миру на уровне начального общего образования составлена на основе требований к результатам освоения ООП НОО, представленных в ФГОС НОО и федеральной рабочей программы воспитания.

Изучение окружающего мира, интегрирующего знания о природе, предметном мире, обществе и взаимодействии людей в нём, соответствует потребностям и интересам обучающихся на уровне начального общего образования и направлено на достижение следующих целей:

- формирование целостного взгляда на мир, осознание места в нём человека на основе целостного взгляда на окружающий мир (природную и социальную среду обитания); освоение естественнонаучных, обществоведческих, нравственно-этических понятий, представленных в содержании программы по окружающему миру;
- формирование ценности здоровья человека, его сохранения и укрепления, приверженности здоровому образу жизни;
- развитие умений и навыков применять полученные знания в реальной учебной и жизненной практике, связанной как с поисково-исследовательской деятельностью (наблюдения, опыты, трудовая деятельность), так и с творческим использованием приобретённых знаний в речевой, изобразительной, художественной деятельности;
- духовно-нравственное развитие и воспитание личности гражданина Российской Федерации, понимание своей принадлежности к Российскому государству, определённому этносу;
- проявление уважения к истории, культуре, традициям народов Российской Федерации;
- освоение обучающимися мирового культурного опыта по созданию общечеловеческих ценностей, законов и правил построения взаимоотношений в социуме;
- обогащение духовного опыта обучающихся, развитие способности ребёнка / к социализации на основе принятия гуманистических норм жизни, приобретение опыта эмоционально-положительного отношения к природе в соответствии с экологическими нормами поведения;
- становление навыков повседневного проявления культуры общения, гуманного отношения к людям, уважительного отношения к их взглядам, мнению и индивидуальности.

Центральной идеей конструирования содержания и планируемых результатов обучения окружающему миру является раскрытие роли человека в природе и обществе, ознакомление с правилами поведения в среде обитания и освоение общечеловеческих ценностей взаимодействия в системах: «Человек и природа», «Человек и общество», «Человек и другие люди», «Человек и познание». Важнейшей составляющей всех указанных систем является содержание, усвоение которого гарантирует формирование у обучающихся навыков здорового и безопасного образа жизни на основе развивающейся способности предвидеть результаты своих поступков и оценки возникшей ситуации.

Отбор содержания программы по окружающему миру осуществлён на основе следующих ведущих идей:

- раскрытие роли человека в природе и обществе;
- освоение общечеловеческих ценностей взаимодействия в системах: «Человек и природа», «Человек и общество», «Человек и другие люди», «Человек и его самость», «Человек и познание».

Общее число часов, рекомендованных для изучения окружающего мира, – 270 часов (два часа в неделю в каждом классе): 1 класс – 66 часов, 2 класс – 68 часов, 3 класс – 68 часов, 4 класс – 68 часов.

Общее число часов, рекомендованных для изучения окружающего мира, в 1 классе может быть сокращено (не более чем на 12%) в целях исполнения Санитарно-эпидемиологических требований в части обучения по 3 урока в день в сентябре и октябре.

СОДЕРЖАНИЕ ОБУЧЕНИЯ

1 КЛАСС

Человек и общество.

Школа. Школьные традиции и праздники. Адрес школы. Классный, школьный коллектив. Друзья, взаимоотношения между ними; ценность дружбы, согласия, взаимной помощи.

Совместная деятельность с одноклассниками – учёба, игры, отдых. Рабочее место школьника: удобное размещение учебных материалов и учебного оборудования; поза; освещение рабочего места. Правила безопасной работы на учебном месте.

Режим труда и отдыха.

Семья. Моя семья в прошлом и настоящем. Имена и фамилии членов семьи, их профессии. Взаимоотношения и взаимопомощь в семье. Совместный труд и отдых. Домашний адрес.

Россия – наша Родина. Москва – столица России. Символы России (герб, флаг, гимн). Народы России. Первоначальные сведения о родном крае. Название своего населённого пункта (города, села), региона. Культурные объекты родного края.

Ценность и красота рукотворного мира. Правила поведения в социуме.

Человек и природа.

Природа – среда обитания человека. Природа и предметы, созданные человеком. Природные материалы. Бережное отношение к предметам, вещам, уход за ними. Неживая и живая природа. Наблюдение за погодой своего края. Погода и термометр. Определение температуры воздуха (воды) по термометру.

Сезонные изменения в природе. Взаимосвязи между человеком и природой. Правила нравственного и безопасного поведения в природе.

Растительный мир. Растения ближайшего окружения (узнавание, называние, краткое описание). Лиственные и хвойные растения. Дикорастущие и культурные растения. Части растения (название, краткая характеристика значения для жизни растения): корень, стебель, лист, цветок, плод, семя. Комнатные растения, правила содержания и ухода.

Мир животных. Разные группы животных (звери, насекомые, птицы, рыбы и другие). Домашние и дикие животные (различия в условиях жизни). Забота о домашних питомцах.

Правила безопасной жизнедеятельности.

Понимание необходимости соблюдения режима дня, правил здорового питания и личной гигиены. Правила безопасности в быту: пользование бытовыми электроприборами, газовыми плитами.

Дорога от дома до школы. Правила безопасного поведения пешехода (дорожные знаки, дорожная разметка, дорожные сигналы).

Безопасность в Интернете (электронный дневник и электронные ресурсы школы) в условиях контролируемого доступа в информационно-телекоммуникационную сеть «Интернет».

УНИВЕРСАЛЬНЫЕ УЧЕБНЫЕ ДЕЙСТВИЯ(ПРОПЕДЕВТИЧЕСКИЙ УРОВЕНЬ)

Изучение окружающего мира в 1 классе способствует освоению на пропедевтическом уровне ряда универсальных учебных действий: познавательных универсальных учебных действий, коммуникативных универсальных учебных действий, регулятивных универсальных учебных действий, совместной деятельности.

Познавательные универсальные учебные действия

Базовые логические действия:

сравнивать происходящие в природе изменения, наблюдать зависимость изменений в живой природе от состояния неживой природы;

приводить примеры представителей разных групп животных (звери, насекомые, рыбы, птицы), называть главную особенность представителей одной группы (в пределах изученного);

приводить примеры лиственных и хвойных растений, сравнивать их, устанавливать различия во внешнем виде.

Работа с информацией:

понимать, что информация может быть представлена в разной форме: текста, иллюстраций, видео, таблицы;

соотносить иллюстрацию явления (объекта, предмета) с его названием.

Коммуникативные универсальные учебные действия:

в процессе учебного диалога слушать говорящего; отвечать на вопросы, дополнять ответы участников; уважительно относиться к разным мнениям;

воспроизводить названия своего населенного пункта, название страны, её столицы;

воспроизводить наизусть слова гимна России;

соотносить предметы декоративно-прикладного искусства с принадлежностью народу Российской Федерации, описывать предмет по предложенному плану;

описывать по предложенному плану время года, передавать в рассказе своё отношение к природным явлениям;

сравнивать домашних и диких животных, объяснять, чем они различаются.

Регулятивные универсальные учебные действия:

сравнивать организацию своей жизни с установленными правилами здорового образа жизни (выполнение режима, двигательная активность, закаливание, безопасность использования бытовых электроприборов);

оценивать выполнение правил безопасного поведения на дорогах и улицах другими детьми, выполнять самооценку;

анализировать предложенные ситуации: устанавливать нарушения режима дня, организации учебной работы; нарушения правил дорожного движения, правил пользования электро- и газовыми приборами.

Совместная деятельность:

соблюдать правила общения в совместной деятельности: договариваться, справедливо распределять работу, определять нарушение правил взаимоотношений, при участии учителя устранять возникающие конфликты.

2 КЛАСС

Человек и общество.

Наша Родина – Россия, Российская Федерация. Россия и её столица на карте. Государственные символы России. Москва – столица России. Святыни Москвы – святыни России: Кремль, Красная площадь, Большой театр и другие. Характеристика отдельных исторических событий, связанных с Москвой (основание Москвы, строительство Кремля и другие). Герб Москвы. Расположение Москвы на карте. Города России. Россия – многонациональное государство. Народы России, их традиции, обычаи, праздники. Родной край, его природные и культурные достопримечательности. Значимые события истории родного края.

Свой регион и его главный город на карте; символика своего региона. Хозяйственные занятия, профессии жителей родного края. Значение труда в жизни человека и общества.

Семья. Семейные ценности и традиции. Родословная. Составление схемы родословного древа, истории семьи.

Правила культурного поведения в общественных местах. Доброта, справедливость, честность, уважение к чужому мнению и особенностям других людей – главные правила взаимоотношений членов общества.

Человек и природа.

Методы познания природы: наблюдения, опыты, измерения.

Звёзды и созвездия, наблюдения звёздного неба. Планеты. Чем Земля отличается от других планет; условия жизни на Земле. Изображения Земли: глобус, карта, план. Карта мира. Материки, океаны. Определение сторон горизонта при помощи компаса. Ориентирование на местности по местным природным признакам, Солнцу. Компас, устройство; ориентирование с помощью компаса.

Многообразие растений. Деревья, кустарники, травы. Дикорастущие и культурные растения. Связи в природе. Годовой ход изменений в жизни растений.

Многообразие животных. Насекомые, рыбы, птицы, звери, земноводные, пресмыкающиеся: общая характеристика внешних признаков. Связи в природе. Годовой ход изменений в жизни животных.

Красная книга России, её значение, отдельные представители растений и животных Красной книги. Заповедники, природные парки. Охрана природы. Правила нравственного поведения на природе.

Правила безопасной жизнедеятельности.

Здоровый образ жизни: режим дня (чередование сна, учебных занятий, двигательной активности) и рациональное питание (количество приёмов пищи и рацион питания). Физическая культура, закаливание, игры на воздухе как условие сохранения и укрепления здоровья.

Правила безопасности в школе (маршрут до школы, правила поведения на занятиях, переменах, при приёмах пищи и на пришкольной территории), в быту, на прогулках.

Правила безопасного поведения пассажира наземного транспорта и метро (ожидание на остановке, посадка, размещение в салоне или вагоне, высадка, знаки безопасности на общественном транспорте). Номера телефонов экстренной помощи.

Правила поведения при пользовании компьютером. Безопасность в Интернете (коммуникация в мессенджерах и социальных группах) в условиях контролируемого доступа в информационно-телекоммуникационную сеть «Интернет».

УНИВЕРСАЛЬНЫЕ УЧЕБНЫЕ ДЕЙСТВИЯ
(ПРОПЕДЕВТИЧЕСКИЙ УРОВЕНЬ)

Изучение окружающего мира во 2 классе способствует освоению на пропедевтическом уровне ряда универсальных учебных действий: познавательных универсальных учебных действий, коммуникативных универсальных учебных действий, регулятивных универсальных учебных действий, совместной деятельности.

Познавательные универсальные учебные действия

Базовые логические действия:

ориентироваться в методах познания природы (наблюдение, опыт, сравнение, измерение);

определять на основе наблюдения состояние вещества (жидкое, твёрдое, газообразное);

различать символы Российской Федерации;

различать деревья, кустарники, травы; приводить примеры (в пределах изученного);

группировать растения: дикорастущие и культурные; лекарственные и ядовитые (в пределах изученного);

различать прошлое, настоящее, будущее.

Работа с информацией:

различать информацию, представленную в тексте, графически, аудиовизуально;

читать информацию, представленную в схеме, таблице;

используя текстовую информацию, заполнять таблицы; дополнять схемы;

соотносить пример (рисунок, предложенную ситуацию) со временем протекания.

Коммуникативные универсальные учебные действия:

ориентироваться в терминах (понятиях), соотносить их с краткой характеристикой:

понятия и термины, связанные с социальным миром (индивидуальность человека, органы чувств, жизнедеятельность; поколение, старшее поколение, культура поведения; Родина, столица, родной край, регион);

понятия и термины, связанные с миром природы (среда обитания, тело, явление, вещество; заповедник);

понятия и термины, связанные с организацией своей жизни и охраны здоровья (режим, правильное питание, закаливание, безопасность, опасная ситуация);

описывать условия жизни на Земле, отличие нашей планеты от других планет Солнечной системы;

создавать небольшие описания на предложенную тему (например, «Моя семья», «Какие бывают профессии?», «Что «умеют» органы чувств?», «Лес – природное сообщество» и другие);

создавать высказывания-рассуждения (например, признаки животного и растения как живого существа; связь изменений в живой природе с явлениями неживой природы);

приводить примеры растений и животных, занесённых в Красную книгу России (на примере своей местности);

описывать современные события от имени их участника.

Регулятивные универсальные учебные действия:

следовать образцу, предложенному плану и инструкции при решении учебной задачи;

контролировать с небольшой помощью учителя последовательность действий по решению учебной задачи;

оценивать результаты своей работы, анализировать оценку учителя и других обучающихся, спокойно, без обид принимать советы и замечания.

Совместная деятельность:

строить свою учебную и игровую деятельность, житейские ситуации в соответствии с правилами поведения, принятыми в обществе;

оценивать жизненные ситуации с точки зрения правил поведения, культуры общения, проявления терпения и уважения к собеседнику;

проводить в парах (группах) простые опыты по определению свойств разных веществ (вода, молоко, сахар, соль, железо), совместно намечать план работы, оценивать свой вклад в общее дело;

определять причины возможных конфликтов, выбирать (из предложенных) способы их разрешения.

3 КЛАСС

Человек и общество.

Общество как совокупность людей, которые объединены общей культурой и связаны друг с другом совместной деятельностью во имя общей цели. Наша Родина – Российская Федерация. Уникальные памятники культуры России, родного края. Государственная символика Российской Федерации и своего региона. Города Золотого кольца России. Народы России. Уважение к культуре, традициям своего народа и других народов, государственным символам России.

Семья – коллектив близких, родных людей. Семейный бюджет, доходы и расходы семьи. Уважение к семейным ценностям.

Правила нравственного поведения в социуме. Внимание, уважительное отношение к людям с ограниченными возможностями здоровья, забота о них.

Значение труда в жизни человека и общества. Трудолюбие как общественно значимая ценность в культуре народов России. Особенности труда людей родного края, их профессии.

Страны и народы мира. Памятники природы и культуры – символы стран, в которых они находятся.

Человек и природа.

Методы изучения природы. Карта мира. Материки и части света.

Вещество. Разнообразие веществ в окружающем мире. Примеры веществ: соль, сахар, вода, природный газ. Твёрдые тела, жидкости, газы. Простейшие практические работы с веществами, жидкостями, газами. Воздух – смесь газов. Свойства воздуха. Значение воздуха для растений, животных, человека. Вода. Свойства воды. Состояния воды, её распространение в природе, значение для живых организмов и хозяйственной жизни человека. Круговорот воды в природе. Охрана воздуха, воды.

Горные породы и минералы. Полезные ископаемые, их значение в хозяйстве человека, бережное отношение людей к полезным ископаемым. Полезные ископаемые родного края (2–3 примера). Почва, её состав, значение для живой природы и хозяйственной жизни человека.

Первоначальные представления о бактериях.

Грибы: строение шляпочных грибов. Грибы съедобные и несъедобные.

Разнообразие растений. Зависимость жизненного цикла организмов от условий окружающей среды. Размножение и развитие растений. Особенности питания и дыхания растений. Роль растений в природе и жизни людей, бережное отношение человека к растениям. Условия, необходимые для

жизни растения (свет, тепло, воздух, вода). Наблюдение роста растений, фиксация изменений. Растения родного края, названия и краткая характеристика на основе наблюдений. Охрана растений.

Разнообразие животных. Зависимость жизненного цикла организмов от условий окружающей среды. Размножение и развитие животных (рыбы, птицы, звери). Особенности питания животных. Цепи питания. Условия, необходимые для жизни животных (воздух, вода, тепло, пища). Роль животных в природе и жизни людей, бережное отношение человека к животным. Охрана животных. Животные родного края, их названия, краткая характеристика на основе наблюдений.

Природные сообщества: лес, луг, пруд. Взаимосвязи в природном сообществе: растения – пища и укрытие для животных; животные – распространители плодов и семян растений. Влияние человека на природные сообщества. Природные сообщества родного края (2–3 примера на основе наблюдений). Правила нравственного поведения в природных сообществах.

Человек – часть природы. Общее представление о строении тела человека. Системы органов (опорно-двигательная, пищеварительная, дыхательная, кровеносная, нервная, органы чувств), их роль в жизнедеятельности организма. Измерение температуры тела человека, частоты пульса.

Правила безопасной жизнедеятельности.

Здоровый образ жизни: двигательная активность (утренняя зарядка, динамические паузы), закаливание и профилактика заболеваний. Забота о здоровье и безопасности окружающих людей.

Безопасность во дворе жилого дома (правила перемещения внутри двора и пересечения дворовой проезжей части, безопасные зоны электрических, газовых, тепловых подстанций и других опасных объектов инженерной инфраструктуры жилого дома, предупреждающие знаки безопасности).

Правила безопасного поведения пассажира железнодорожного, водного и авиатранспорта (правила безопасного поведения на вокзалах и в аэропортах, безопасное поведение в вагоне, на борту самолёта, судна; знаки безопасности).

Безопасность в Интернете (ориентирование в признаках мошеннических действий, защита персональной информации, правила коммуникации в мессенджерах и социальных группах) в условиях контролируемого доступа в информационно-телекоммуникационную сеть «Интернет».

УНИВЕРСАЛЬНЫЕ УЧЕБНЫЕ ДЕЙСТВИЯ

Изучение окружающего мира в 3 классе способствует освоению ряда универсальных учебных действий: познавательных универсальных учебных действий, коммуникативных универсальных учебных действий, регулятивных универсальных учебных действий, совместной деятельности.

Познавательные универсальные учебные действия

Базовые логические и исследовательские действия:

проводить несложные наблюдения в природе (сезонные изменения, поведение животных) по предложенному и самостоятельно составленному плану; на основе результатов совместных с одноклассниками наблюдений (в парах, группах) делать выводы;

устанавливать зависимость между внешним видом, особенностями поведения и условиями жизни животного;

определять (в процессе рассматривания объектов и явлений) существенные признаки и отношения между объектами и явлениями;

моделировать цепи питания в природном сообществе;

различать понятия «век», «столетие», «историческое время»;

соотносить историческое событие с датой (историческим периодом).

Работа с информацией:

понимать, что работа с моделями Земли (глобус, карта) может дать полезную и интересную информацию о природе нашей планеты; находить на глобусе материки и океаны, воспроизводить их названия; находить на карте нашу страну, столицу, свой регион;

читать несложные планы, соотносить условные обозначения с изображёнными объектами;

находить по предложению учителя информацию в разных источниках: текстах, таблицах, схемах, в том числе в Интернете (в условиях контролируемого входа);

соблюдать правила безопасности при работе в информационной среде.

Коммуникативные универсальные учебные действия:

ориентироваться в понятиях, соотносить понятия и термины с их краткой характеристикой:

знать понятия и термины, связанные с социальным миром (безопасность, семейный бюджет, памятник культуры);

знать понятия и термины, связанные с миром природы (планета, материк, океан, модель Земли, царство природы, природное сообщество, цепь питания, Красная книга);

знать понятия и термины, связанные с безопасной жизнедеятельностью (знаки дорожного движения, дорожные ловушки, опасные ситуации, предвидение);

описывать (характеризовать) условия жизни на Земле;

описывать схожие, различные, индивидуальные признаки на основе сравнения объектов природы;

приводить примеры, кратко характеризовать представителей разных царств природы;

называть признаки (характеризовать) животного (растения) как живого организма;

описывать (характеризовать) отдельные страницы истории нашей страны (в пределах изученного).

Регулятивные универсальные учебные действия:

планировать шаги по решению учебной задачи, контролировать свои действия (при небольшой помощи учителя);

устанавливать причину возникающей трудности или ошибки, корректировать свои действия.

Совместная деятельность:

участвовать в совместной деятельности, выполнять роли руководителя (лидера), подчинённого;

оценивать результаты деятельности участников, положительно реагировать на советы и замечания в свой адрес;

выполнять правила совместной деятельности, признавать право другого человека иметь собственное суждение, мнение; самостоятельно разрешать возникающие конфликты с учётом этики общения.

4 КЛАСС

Человек и общество.

Конституция – Основной закон Российской Федерации. Права и обязанности гражданина Российской Федерации. Президент Российской Федерации – глава государства. Политико-административная карта России.

Общая характеристика родного края, важнейшие достопримечательности, знаменитые соотечественники.

Города России. Святыни городов России. Главный город родного края: достопримечательности, история и характеристика отдельных исторических событий, связанных с ним.

Праздник в жизни общества как средство укрепления общественной солидарности и упрочения духовных связей между соотечественниками. Новый год, День защитника Отечества, Международный женский день, День весны и труда, День Победы, День России, День народного единства, День Конституции. Праздники и памятные даты своего региона. Уважение к культуре, истории, традициям своего народа и других народов, государственным символам России.

История Отечества. «Лента времени» и историческая карта.

Наиболее важные и яркие события общественной и культурной жизни страны в разные исторические периоды: государство Русь, Московское государство, Российская империя, СССР, Российская Федерация. Картины быта, труда, духовно-нравственные и культурные традиции людей в разные исторические времена. Выдающиеся люди разных эпох как носители базовых национальных ценностей.

Наиболее значимые объекты списка Всемирного культурного наследия в России и за рубежом. Охрана памятников истории и культуры. Посильное участие в охране памятников истории и культуры своего края.

Личная ответственность каждого человека за сохранность историко-культурного наследия своего края.

Правила нравственного поведения в социуме, отношение к людям независимо от их национальности, социального статуса, религиозной принадлежности.

Человек и природа.

Методы познания окружающей природы: наблюдения, сравнения, измерения, опыты по исследованию природных объектов и явлений.

Солнце – ближайшая к нам звезда, источник света и тепла для всего живого на Земле. Характеристика планет Солнечной системы. Естественные спутники планет. Смена дня и ночи на Земле. Вращение Земли как причина смены дня и ночи. Обращение Земли вокруг Солнца и смена времён года.

Формы земной поверхности: равнины, горы, холмы, овраги (общее представление, условное обозначение равнин и гор на карте). Равнины и горы России. Особенности поверхности родного края (краткая характеристика на основе наблюдений).

Водоёмы, их разнообразие (океан, море, озеро, пруд, болото); река как водный поток; использование рек и водоёмов человеком. Крупнейшие реки и озёра России, моря, омывающие её берега, океаны. Водоёмы и реки родного края (названия, краткая характеристика на основе наблюдений).

Наиболее значимые природные объекты списка Всемирного наследия в России и за рубежом (2–3 объекта).

Природные зоны России: общее представление, основные природные зоны (климат, растительный и животный мир, особенности труда и быта людей, влияние человека на природу изучаемых зон, охрана природы). Связи в природных зонах.

Некоторые доступные для понимания экологические проблемы взаимодействия человека и природы. Охрана природных богатств: воды, воздуха, полезных ископаемых, растительного и животного мира. Правила нравственного поведения в природе. Международная Красная книга (отдельные примеры).

Правила безопасной жизнедеятельности.

Здоровый образ жизни: профилактика вредных привычек.

Безопасность в городе (планирование маршрутов с учётом транспортной инфраструктуры города; правила безопасного поведения в общественных местах, зонах отдыха, учреждениях культуры).

Правила безопасного поведения велосипедиста с учётом дорожных знаков и разметки, сигналов и средств защиты велосипедиста, правила использования самоката и других средств индивидуальной мобильности.

Безопасность в Интернете (поиск достоверной информации, опознавание государственных образовательных ресурсов и детских развлекательных порталов) в условиях контролируемого доступа в Интернет.

УНИВЕРСАЛЬНЫЕ УЧЕБНЫЕ ДЕЙСТВИЯ

Изучение окружающего мира в 4 классе способствует освоению ряда универсальных учебных действий: познавательных универсальных учебных действий, коммуникативных универсальных учебных действий, регулятивных универсальных учебных действий, совместной деятельности.

Познавательные универсальные учебные действия

Базовые логические и исследовательские действия:

устанавливать последовательность этапов возрастного развития человека;

конструировать в учебных и игровых ситуациях правила безопасного поведения в среде обитания;

моделировать схемы природных объектов (строение почвы; движение реки, форма поверхности);

соотносить объекты природы с принадлежностью к определённой природной зоне;

классифицировать природные объекты по принадлежности к природной зоне;

определять разрыв между реальным и желательным состоянием объекта (ситуации) на основе предложенных учителем вопросов.

Работа с информацией:

использовать умения работать с информацией, представленной в разных формах; оценивать объективность информации, учитывать правила безопасного использования электронных образовательных и информационных ресурсов;

использовать для уточнения и расширения своих знаний об окружающем мире словари, справочники, энциклопедии, в том числе и информационно-телекоммуникационную сеть «Интернет» (в условиях контролируемого выхода);

подготавливать сообщения (доклады) на предложенную тему на основе дополнительной информации, подготавливать презентацию, включая в неё иллюстрации, таблицы, диаграммы.

Коммуникативные универсальные учебные действия:

ориентироваться в понятиях: организм, возраст, система органов; культура, долг, соотечественник, берестяная грамота, первопечатник, иконопись, объект Всемирного природного и культурного наследия;

характеризовать человека как живой организм: раскрывать функции различных систем органов; объяснять особую роль нервной системы в деятельности организма;

создавать текст-рассуждение: объяснять вред для здоровья и самочувствия организма вредных привычек;

описывать ситуации проявления нравственных качеств: отзывчивости, доброты, справедливости и других;

составлять краткие суждения о связях и зависимостях в природе (на основе сезонных изменений, особенностей жизни природных зон, пищевых цепей);

составлять небольшие тексты «Права и обязанности гражданина Российской Федерации»;

создавать небольшие тексты о знаменательных страницах истории нашей страны (в рамках изученного).

Регулятивные универсальные учебные действия:

Регулятивные универсальные учебные действия способствуют формированию умений:

самостоятельно планировать алгоритм решения учебной задачи;

предвидеть трудности и возможные ошибки;

контролировать процесс и результат выполнения задания, корректировать учебные действия при необходимости;

принимать оценку своей работы; планировать работу над ошибками;

находить ошибки в своей и чужих работах, устанавливать их причины.

Совместная деятельность:

выполнять правила совместной деятельности при выполнении разных ролей: руководителя, подчинённого, напарника, члена большого коллектива;

ответственно относиться к своим обязанностям в процессе совместной деятельности, объективно оценивать свой вклад в общее дело;

анализировать ситуации, возникающие в процессе совместных игр, труда, использования инструментов, которые могут стать опасными для здоровья и жизни других людей.

ПЛАНИРУЕМЫЕ РЕЗУЛЬТАТЫ ОСВОЕНИЯ ПРОГРАММЫ ПО ОКРУЖАЮЩЕМУ МИРУ НА УРОВНЕ НАЧАЛЬНОГО ОБЩЕГО ОБРАЗОВАНИЯ

ЛИЧНОСТНЫЕ РЕЗУЛЬТАТЫ

Личностные результаты освоения программы по окружающему миру характеризуют готовность обучающихся руководствоваться традиционными российскими социокультурными и духовно-нравственными ценностями, принятыми в обществе правилами и нормами поведения и должны отражать приобретение первоначального опыта деятельности обучающихся, в части:

1) гражданско-патриотического воспитания:

становление ценностного отношения к своей Родине – России; понимание особой роли многонациональной России в современном мире;

осознание своей этнокультурной и российской гражданской идентичности, принадлежности к российскому народу, к своей национальной общности;

сопричастность к прошлому, настоящему и будущему своей страны и родного края;

проявление интереса к истории и многонациональной культуре своей страны, уважения к своему и другим народам;

первоначальные представления о человеке как члене общества, осознание прав и ответственности человека как члена общества;

2) духовно-нравственного воспитания:

проявление культуры общения, уважительного отношения к людям, их взглядам, признанию их индивидуальности;

принятие существующих в обществе нравственно-этических норм поведения и правил межличностных отношений, которые строятся на проявлении гуманизма, сопереживания, уважения и доброжелательности;

применение правил совместной деятельности, проявление способности договариваться, неприятие любых форм поведения, направленных на причинение физического и морального вреда другим людям;

3) эстетического воспитания:

понимание особой роли России в развитии общемировой художественной культуры, проявление уважительного отношения, восприимчивости и интереса к разным видам искусства, традициям и творчеству своего и других народов;

использование полученных знаний в продуктивной и преобразующей деятельности, в разных видах художественной деятельности.

- **4) физического воспитания, формирования культуры здоровья и эмоционального благополучия:**

соблюдение правил организации здорового и безопасного (для себя и других людей) образа жизни; выполнение правил безопасного поведении в окружающей среде (в том числе информационной);

приобретение опыта эмоционального отношения к среде обитания, бережное отношение к физическому и психическому здоровью;

5) трудового воспитания:

осознание ценности трудовой деятельности в жизни человека и общества, ответственное потребление и бережное отношение к результатам труда, навыки участия в различных видах трудовой деятельности, интерес к различным профессиям;

6) экологического воспитания:

осознание роли человека в природе и обществе, принятие экологических норм поведения, бережного отношения к природе, неприятие действий, приносящих вред природе;

7) ценности научного познания:

осознание ценности познания для развития человека, необходимости самообразования и саморазвития;

проявление познавательного интереса, активности, инициативности, любознательности и самостоятельности в расширении своих знаний, в том числе с использованием различных информационных средств.

МЕТАПРЕДМЕТНЫЕ РЕЗУЛЬТАТЫ

В результате изучения окружающего мира на уровне начального общего образования у обучающегося будут сформированы познавательные универсальные учебные действия, коммуникативные универсальные учебные действия, регулятивные универсальные учебные действия, совместная деятельность.

Познавательные универсальные учебные действия

Базовые логические действия:

понимать целостность окружающего мира (взаимосвязь природной и социальной среды обитания), проявлять способность ориентироваться в изменяющейся действительности;

на основе наблюдений доступных объектов окружающего мира устанавливать связи и зависимости между объектами (часть – целое; причина – следствие; изменения во времени и в пространстве);

сравнивать объекты окружающего мира, устанавливать основания для сравнения, устанавливать аналогии;

объединять части объекта (объекты) по определённому признаку;

определять существенный признак для классификации, классифицировать предложенные объекты;

находить закономерности и противоречия в рассматриваемых фактах, данных и наблюдениях на основе предложенного алгоритма;

выявлять недостаток информации для решения учебной (практической) задачи на основе предложенного алгоритма.

Базовые исследовательские действия:

проводить (по предложенному и самостоятельно составленному плану или выдвинутому предположению) наблюдения, несложные опыты;

проявлять интерес к экспериментам, проводимым под руководством учителя;

определять разницу между реальным и желательным состоянием объекта (ситуации) на основе предложенных вопросов;

формулировать с помощью учителя цель предстоящей работы, прогнозировать возможное развитие процессов, событий и последствия в аналогичных или сходных ситуациях;

моделировать ситуации на основе изученного материала о связях в природе (живая и неживая природа, цепи питания; природные зоны), а также в социуме (лента времени; поведение и его последствия; коллективный труд и его результаты и другие);

проводить по предложенному плану опыт, несложное исследование по установлению особенностей объекта изучения и связей между объектами (часть – целое, причина – следствие);

формулировать выводы и подкреплять их доказательствами на основе результатов проведённого наблюдения (опыта, измерения, исследования).

Работа с информацией:

использовать различные источники для поиска информации, выбирать источник получения информации с учётом учебной задачи;

находить в предложенном источнике информацию, представленную в явном виде, согласно заданному алгоритму;

распознавать достоверную и недостоверную информацию самостоятельно или на основе предложенного учителем способа её проверки;

находить и использовать для решения учебных задач текстовую, графическую, аудиовизуальную информацию;

читать и интерпретировать графически представленную информацию: схему, таблицу, иллюстрацию;

соблюдать правила информационной безопасности в условиях контролируемого доступа в информационно-телекоммуникационную сеть «Интернет» (с помощью учителя);

анализировать и создавать текстовую, видео-, графическую, звуковую информацию в соответствии с учебной задачей;

фиксировать полученные результаты в текстовой форме (отчёт, выступление, высказывание) и графическом виде (рисунок, схема, диаграмма).

Коммуникативные универсальные учебные действия

Общение:

в процессе диалогов задавать вопросы, высказывать суждения, оценивать выступления участников;

признавать возможность существования разных точек зрения; корректно и аргументированно высказывать своё мнение; приводить доказательства своей правоты;

соблюдать правила ведения диалога и дискуссии; проявлять уважительное отношение к собеседнику;

использовать смысловое чтение для определения темы, главной мысли текста о природе, социальной жизни, взаимоотношениях и поступках людей;

создавать устные и письменные тексты (описание, рассуждение, повествование);

конструировать обобщения и выводы на основе полученных результатов наблюдений и опытной работы, подкреплять их доказательствами;

находить ошибки и восстанавливать деформированный текст об изученных объектах и явлениях природы, событиях социальной жизни;

подготавливать небольшие публичные выступления с возможной презентацией (текст, рисунки, фото, плакаты и другие) к тексту выступления.

Регулятивные универсальные учебные действия

Самоорганизация:

планировать самостоятельно или с помощью учителя действия по решению учебной задачи;

выстраивать последовательность выбранных действий и операций.

Самоконтроль и самооценка:

осуществлять контроль процесса и результата своей деятельности;

находить ошибки в своей работе и устанавливать их причины;

корректировать свои действия при необходимости (с небольшой помощью учителя);

предвидеть возможность возникновения трудностей и ошибок, предусматривать способы их предупреждения, в том числе в житейских ситуациях, опасных для здоровья и жизни;

объективно оценивать результаты своей деятельности, соотносить свою оценку с оценкой учителя;

оценивать целесообразность выбранных способов действия, при необходимости корректировать их.

Совместная деятельность:

понимать значение коллективной деятельности для успешного решения учебной (практической) задачи; активно участвовать в формулировании краткосрочных и долгосрочных целей совместной деятельности (на основе изученного материала по окружающему миру);

коллективно строить действия по достижению общей цели: распределять роли, договариваться, обсуждать процесс и результат совместной работы;

проявлять готовность руководить, выполнять поручения, подчиняться;

выполнять правила совместной деятельности: справедливо распределять и оценивать работу каждого участника; считаться с наличием разных мнений; не допускать конфликтов, при их возникновении мирно разрешать их без участия взрослого;

ответственно выполнять свою часть работы.

ПРЕДМЕТНЫЕ РЕЗУЛЬТАТЫ

К концу обучения в **1 классе** обучающийся научится:

называть себя и членов своей семьи по фамилии, имени, отчеству, профессии членов своей семьи, домашний адрес и адрес своей школы; проявлять уважение к семейным ценностям и традициям, соблюдать правила нравственного поведения в социуме и на природе;

воспроизводить название своего населённого пункта, региона, страны;

приводить примеры культурных объектов родного края, школьных традиций и праздников, традиций и ценностей своей семьи, профессий;

различать объекты живой и неживой природы, объекты, созданные человеком, и природные материалы, части растений (корень, стебель, лист, цветок, плод, семя), группы животных (насекомые, рыбы, птицы, звери);

описывать на основе опорных слов наиболее распространённые в родном крае дикорастущие и культурные растения, диких и домашних животных; сезонные явления в разные времена года; деревья, кустарники, травы; основные группы животных (насекомые, рыбы, птицы, звери); выделять их наиболее существенные признаки;

применять правила ухода за комнатными растениями и домашними животными;

проводить, соблюдая правила безопасного труда, несложные групповые и индивидуальные наблюдения (в том числе за сезонными изменениями в природе своей местности), измерения (в том числе вести счёт времени, измерять температуру воздуха) и опыты под руководством учителя;

использовать для ответов на вопросы небольшие тексты о природе и обществе;

оценивать ситуации, раскрывающие положительное и негативное отношение к природе; правила поведения в быту, в общественных местах;

соблюдать правила безопасности на учебном месте обучающегося; во время наблюдений и опытов; безопасно пользоваться бытовыми электроприборами;

соблюдать правила использования электронных средств, оснащенных экраном;

соблюдать правила здорового питания и личной гигиены;

соблюдать правила безопасного поведения пешехода;

соблюдать правила безопасного поведения в природе;

с помощью взрослых (учителя, родителей) пользоваться электронным дневником и электронными образовательными и информационными ресурсами.

К концу обучения во **2 классе** обучающийся научится:

находить Россию на карте мира, на карте России – Москву, свой регион и его главный город;

узнавать государственную символику Российской Федерации (гимн, герб, флаг) и своего региона;

проявлять уважение к семейным ценностям и традициям, традициям своего народа и других народов, государственным символам России; соблюдать правила нравственного поведения в социуме и на природе;

распознавать изученные объекты окружающего мира по их описанию, рисункам и фотографиям, различать их в окружающем мире;

приводить примеры изученных традиций, обычаев и праздников народов родного края;

важных событий прошлого и настоящего родного края;

трудовой деятельности и профессий жителей родного края;

проводить, соблюдая правила безопасного труда, несложные наблюдения и опыты с природными объектами, измерения;

приводить примеры изученных взаимосвязей в природе, примеры, иллюстрирующие значение природы в жизни человека;

описывать на основе предложенного плана или опорных слов изученные культурные объекты (достопримечательности родного края, музейные экспонаты);

описывать на основе предложенного плана или опорных слов изученные природные объекты и явления, в том числе звёзды, созвездия, планеты;

группировать изученные объекты живой и неживой природы по предложенным признакам;

сравнивать объекты живой и неживой природы на основе внешних признаков;

ориентироваться на местности по местным природным признакам, Солнцу, компасу;

создавать по заданному плану развёрнутые высказывания о природе и обществе;

использовать для ответов на вопросы небольшие тексты о природе и обществе;

соблюдать правила нравственного поведения в социуме и в природе, оценивать примеры положительного и негативного отношения к объектам природы, проявления внимания, помощи людям, нуждающимся в ней;

соблюдать правила безопасного поведения в школе, правила безопасного поведения пассажира наземного транспорта и метро;

соблюдать режим дня и питания;

безопасно использовать мессенджеры в условиях контролируемого доступа в информационно-коммуникационную сеть «Интернет»;

безопасно осуществлять коммуникацию в школьных сообществах с помощью учителя (при необходимости).

К концу обучения в **3 классе** обучающийся научится:

различать государственную символику Российской Федерации (гимн, герб, флаг);

проявлять уважение к государственным символам России и своего региона;

проявлять уважение к семейным ценностям и традициям, традициям своего народа и других народов; соблюдать правила нравственного поведения в социуме;

приводить примеры памятников природы, культурных объектов и достопримечательностей родного края; столицы России, городов Российской Федерации с богатой историей и культурой; российских центров декоративно-прикладного искусства; проявлять интерес и уважение к истории и культуре народов России;

показывать на карте мира материки, изученные страны мира;

различать расходы и доходы семейного бюджета;

распознавать изученные объекты природы по их описанию, рисункам и фотографиям, различать их в окружающем мире;

проводить по предложенному плану или инструкции небольшие опыты с природными объектами с использованием простейшего лабораторного оборудования и измерительных приборов; соблюдать безопасность проведения опытов;

группировать изученные объекты живой и неживой природы, проводить простейшую классификацию;

сравнивать по заданному количеству признаков объекты живой и неживой природы;

описывать на основе предложенного плана изученные объекты и явления природы, выделяя их существенные признаки и характерные свойства;

использовать различные источники информации о природе и обществе для поиска и извлечения информации, ответов на вопросы;

использовать знания о взаимосвязях в природе, связи человека и природы для объяснения простейших явлений и процессов в природе, организме человека;

фиксировать результаты наблюдений, опытной работы, в процессе коллективной деятельности обобщать полученные результаты и делать выводы;

создавать по заданному плану собственные развёрнутые высказывания о природе, человеке и обществе, сопровождая выступление иллюстрациями (презентацией);

соблюдать правила безопасного поведения пассажира железнодорожного, водного и авиатранспорта;

соблюдать основы здорового образа жизни, в том числе требования к двигательной активности и принципы здорового питания;

соблюдать основы профилактики заболеваний;

соблюдать правила безопасного поведения во дворе жилого дома;

соблюдать правила нравственного поведения на природе;

безопасно использовать персональные данные в условиях контролируемого доступа в информационно-коммуникационную сеть «Интернет»;

ориентироваться в возможных мошеннических действиях при общении в мессенджерах.

К концу обучения в **4 классе** обучающийся научится:

проявлять уважение к семейным ценностям и традициям, традициям своего народа и других народов, государственным символам России;

соблюдать правила нравственного поведения в социуме;

показывать на физической карте изученные крупные географические объекты России (горы, равнины, реки, озёра, моря, омывающие территорию России);

показывать на исторической карте места изученных исторических событий;

находить место изученных событий на «ленте времени»;

знать основные права и обязанности гражданина Российской Федерации;

соотносить изученные исторические события и исторических деятелей веками и периодами истории России;

рассказывать о государственных праздниках России, наиболее важных событиях истории России, наиболее известных российских исторических деятелях разных периодов, достопримечательностях столицы России и родного края;

описывать на основе предложенного плана изученные объекты, выделяя их существенные признаки, в том числе государственную символику России и своего региона;

проводить по предложенному (самостоятельно составленному) плану или выдвинутому предположению несложные наблюдения, опыты с объектами природы с использованием

простейшего лабораторного оборудования и измерительных приборов, следуя правилам безопасного труда;

распознавать изученные объекты и явления живой и неживой природы по их описанию, рисункам и фотографиям, различать их в окружающем мире;

группировать изученные объекты живой и неживой природы, самостоятельно выбирая признак для группировки; проводить простейшие классификации;

сравнивать объекты живой и неживой природы на основе их внешних признаков и известных характерных свойств;

использовать знания о взаимосвязях в природе для объяснения простейших явлений и процессов в природе (в том числе смены дня и ночи, смены времён года, сезонных изменений в природе своей местности, причины смены природных зон);

называть наиболее значимые природные объекты Всемирного наследия в России и за рубежом (в пределах изученного);

называть экологические проблемы и определять пути их решения;

создавать по заданному плану собственные развёрнутые высказывания о природе и обществе;

использовать различные источники информации для поиска и извлечения информации, ответов на вопросы;

соблюдать правила нравственного поведения на природе;

осознавать возможные последствия вредных привычек для здоровья и жизни человека;

соблюдать правила безопасного поведения при использовании объектов транспортной инфраструктуры населённого пункта, в театрах, кинотеатрах, торговых центрах, парках и зонах отдыха, учреждениях культуры (музеях, библиотеках и других);

соблюдать правила безопасного поведения при езде на велосипеде, самокате и других средствах индивидуальной мобильности;

осуществлять безопасный поиск образовательных ресурсов и верифицированной информации в Интернете;

соблюдать правила безопасного для здоровья использования электронных образовательных и информационных ресурсов.

ТЕМАТИЧЕСКОЕ ПЛАНИРОВАНИЕ

1 КЛАСС

№ п/п	Наименование разделов и тем программы	Количество часов			Электронные (цифровые) образовательные ресурсы
		Всего	Контрольные работы	Практические работы	
Раздел 1. Человек и общество					
1.1	Школа. Школьная жизнь.	3			
1.2	Семья. Взаимоотношения и взаимопомощь в семье.	2			
1.3	Россия - наша Родина.	11			
Итого по разделу		16			
Раздел 2. Человек и природа					
2.1	Природа - среда обитания человека. Взаимосвязи между человеком и природой.	13		1	
2.2	Растительный мир.	9		1	
2.3	Мир животных. Разные группы животных.	15			
Итого по разделу		37			
Раздел 3. Правила безопасной жизнедеятельности					
3.1	Режим дня школьника.	3			
3.2	Безопасность в быту, безопасность пешехода, безопасность в сети Интернет	4			
Итого по разделу		7			
Резервное время		6			
ОБЩЕЕ КОЛИЧЕСТВО ЧАСОВ ПО ПРОГРАММЕ		66	0	2	

2 КЛАСС

№ п/п	Наименование разделов и тем программы	Количество часов			Электронные (цифровые) образовательные ресурсы
		Всего	Контрольные работы	Практические работы	
Раздел 1. Человек и общество					
1.1	Наша родина - Россия	12			

№ п/п	Наименование разделов и тем программы	Количество часов			Электронные (цифровые) образовательные ресурсы
		Всего	Контрольные работы	Практические работы	
1.2	Семья. Родословная	2			
1.3	Культура поведения в общественных местах	2			
Итого по разделу		16			
Раздел 2. Человек и природа					
2.1	Методы познания природы. Земля и другие планеты, звезды и созвездия	7		3	
2.2	Многообразие растений	8			
2.3	Многообразие животных	11			
2.4	Красная книга России. Заповедники и природные парки	8			
Итого по разделу		34			
Раздел 3. Правила безопасной жизнедеятельности					
3.1	Здоровый образ жизни школьника	4			
3.2	Безопасность в школе и общественном транспорте, безопасность в сети "Интернет"	8			
Итого по разделу		12			
Резервное время		6	3		
ОБЩЕЕ КОЛИЧЕСТВО ЧАСОВ ПО ПРОГРАММЕ		68	3	3	

3 КЛАСС

№ п/п	Наименование разделов и тем программы	Количество часов			Электронные (цифровые) образовательные ресурсы
		Всего	Контрольные работы	Практические работы	
Раздел 1. Человек и общество					
1.1	Наша родина - Российская Федерация	14			https://m.edsoo.ru/I4U2D2T5S
1.2	Семья - коллектив близких, родных людей	2			https://m.edsoo.ru/R7Y5K9Z7B
1.3	Страны и народы мира	4			https://m.edsoo.ru/Z1N3C6Z6D

№ п/п	Наименование разделов и тем программы	Количество часов			Электронные (цифровые) образовательные ресурсы
		Всего	Контрольные работы	Практические работы	
Итого по разделу		20			
Раздел 2. Человек и природа					
2.1	Методы изучения природы. Разнообразие веществ в окружающем мире	11		1	https://m.edsoo.ru/U6E4U5B8X
2.2	Бактерии, грибы и их разнообразие	2			https://m.edsoo.ru/H3I1D7Z1F
2.3	Разнообразие растений	7		1	https://m.edsoo.ru/Z4B8D5R7Y
2.4	Разнообразие животных	7			https://m.edsoo.ru/L7A6V6O9V
2.5	Природные сообщества	3			https://m.edsoo.ru/B1G4D6R5N
2.6	Человек - часть природы	5			https://m.edsoo.ru/A3U2F9E7I
Итого по разделу		35			
Раздел 3. Правила безопасной жизнедеятельности					
3.1	Здоровый образ жизни	2			https://m.edsoo.ru/A5Q5J5B8Z
3.2	Правила безопасного поведения пассажира. Безопасность в сети "Интернет"	5			https://m.edsoo.ru/Y7D3I3E0J
Итого по разделу		7			
Резервное время		6	4		https://m.edsoo.ru/R4Q2F7O7H
ОБЩЕЕ КОЛИЧЕСТВО ЧАСОВ ПО ПРОГРАММЕ		68	4	2	

4 КЛАСС

№ п/п	Наименование разделов и тем программы	Количество часов			Электронные (цифровые) образовательные ресурсы
		Всего	Контрольные работы	Практические работы	
Раздел 1. Человек и общество					
1.1	Наша родина - Российская Федерация	10			https://m.edsoo.ru/W3F9A6V2U
1.2	История Отечества. «Лента времени» и историческая карта	17			https://m.edsoo.ru/K1I0V5E8O

№ п/п	Наименование разделов и тем программы	Количество часов			Электронные (цифровые) образовательные ресурсы
		Всего	Контрольные работы	Практические работы	
1.3	Человек - творец культурных ценностей. Всемирное культурное наследие	6			https://m.edsoo.ru/S4F1I7P7Z
Итого по разделу		33			
Раздел 2. Человек и природа					
2.1	Методы познания окружающей природы. Солнечная система	5		2	https://m.edsoo.ru/S7L3R9V4T
2.2	Формы земной поверхности. Водоемы и их разнообразие	9			https://m.edsoo.ru/E5X9G9G5F
2.3	Природные зоны России: общее представление, основные природные зоны	5			https://m.edsoo.ru/N6B7V7S0E
2.4	Природные и культурные объекты Всемирного наследия. Экологические проблемы	5			https://m.edsoo.ru/Y9K5J8J5F
Итого по разделу		24			
Раздел 3. Правила безопасной жизнедеятельности					
3.1	Здоровый образ жизни: профилактика вредных привычек	1			https://m.edsoo.ru/T4C0V6L5M
3.2	Безопасность в городе. Безопасность в сети "Интернет"	4			https://m.edsoo.ru/Z4S7Z9M7C
Итого по разделу		5			
Резервное время		6	4		https://m.edsoo.ru/F3U4X2X7K
ОБЩЕЕ КОЛИЧЕСТВО ЧАСОВ ПО ПРОГРАММЕ		68	4	2	

ВАРИАНТ 2. ДЛЯ САМОСТОЯТЕЛЬНОГО КОНСТРУИРОВАНИЯ ПОУРОЧНОГО ПЛАНИРОВАНИЯ
1 КЛАСС

№ п/п	Тема урока	Количество часов			Дата изучения	Электронные цифровые образовательные ресурсы
		Всего	Контрольные работы	Практические работы		
1	Мы – школьники. Адрес школы. Знакомство со школьными помещениями	1				
2	Классный коллектив. Мои друзья – одноклассники. Правила совместной деятельности	1				
3	Учебный класс. Рабочее место школьника. Режим учебного труда, отдыха	1				
4	Семейные поколения. Моя семья в прошлом и настоящем	1				
5	Семья – коллектив. Права и обязанности членов семьи	1				
6	Наша страна – Россия, Российская Федерация	1				
7	Наша Родина: от края и до края. Символы России	1				
8	Столица России – Москва. Достопримечательности Москвы	1				
9	Народы России. Народов дружная семья	1				
10	Родной край – малая Родина. Первоначальные сведения о родном крае: название	1				
11	Путешествие по родному краю	1				
12	Культурные объекты родного края	1				
13	Труд людей родного края	1				
14	Декоративное творчество народов, которое воплотилось в одежде, предметах быта, игрушках	1				
15	Отражение в предметах декоративного искусства природных условий жизни и традиций народов Российской Федерации	1				
16	Мы идём в театр	1				
17	Резервный урок. Семейные традиции. Труд и отдых в семье	1				

№ п/п	Тема урока	Количество часов			Дата изучения	Электронные цифровые образовательные ресурсы
		Всего	Контрольные работы	Практические работы		
18	Резервный урок. Культура народов России. Фольклор народов России	1				
19	Резервный урок. Культура народов России. Декоративное искусство народов России	1				
20	Что такое окружающий мир. Что природа даёт человеку?	1				
21	Значение природы в жизни людей: природа кормит, лечит	1				
22	Природа и человек. Природные материалы и изделия из них. Наше творчество	1				
23	Явления и объекты неживой природы	1				
24	Объекты живой природы. Сравнение объектов неживой и живой природы: выделение различий	1				
25	Наблюдаем за погодой. Анализ результатов наблюдений	1				
26	Что такое термометр. Измерение температуры воздуха и воды как способы определения состояния погоды	1				
27	Практические занятия: измерение температуры воздуха и воды в разных условиях (в комнате, на улице)	1		1		
28	Времена года: наблюдения за особенностью погоды, жизнью растительного и животного мира осенью	1				
29	Времена года: наблюдения за особенностью погоды, жизнью растительного и животного мира зимой	1				
30	Времена года: наблюдения за особенностью погоды, жизнью растительного и животного мира весной	1				
31	Труд и быт людей в разные времена года	1				
32	Прогулки на природе. Правила поведения	1				
33	Что мы знаем о растениях?	1				

№ п/п	Тема урока	Количество часов			Дата изучения	Электронные цифровые образовательные ресурсы
		Всего	Контрольные работы	Практические работы		
34	Особенности лиственных растений: узнавание, краткое описание. Лиственные растения нашего края	1				
35	Особенности хвойных растений: узнавание, краткое описание. Хвойные растения нашего края	1				
36	Дикорастущие и культурные растения вокруг нас. Сходство и различия дикорастущих и культурных растений	1				
37	Как растение живет?	1				
38	Части растения. Название, краткая характеристика значения для жизни растения	1				
39	Растения нашего уголка природы: узнавание, называние, краткое описание	1				
40	Комнатные растения. Растения в твоем доме: краткое описание	1				
41	Как мы ухаживаем за растениями уголка природы (практическая работа)	1		1		
42	Многообразие мира животных. Какие животные живут в нашем регионе?	1				
43	Каких зверей мы знаем? Мир животных: звери (узнавание, называние, сравнение, краткое описание)	1				
44	Какие звери живут в морях и океанах? Звери морские: узнавание, называние, краткое описание	1				
45	Мир животных: чем похожи все звери: главная особенность этой группы животных. Забота зверей о своих детенышах	1				
46	Мир животных: насекомые (узнавание, называние). Главная особенность этой группы животных	1				

№ п/п	Тема урока	Количество часов			Дата изучения	Электронные цифровые образовательные ресурсы
		Всего	Контрольные работы	Практические работы		
47	Насекомые: сравнение, краткое описание внешнего вида	1				
48	Мир животных: птицы (узнавание, называние) Главная особенность этой группы животных	1				
49	Где обитают птицы, чем они питаются. Птицы: сравнение места обитания, способа питания	1				
50	Мир животных: рыбы пресных и соленых водоемов (сравнение, краткое описание)	1				
51	Мир животных: земноводные (узнавание, называние, краткое описание). Главная особенность этой группы животных	1				
52	Земноводные: как они размножаются. Развитие лягушки от икры до икры: анализ схемы	1				
53	Мир животных: пресмыкающиеся (узнавание, называние, краткое описание). Главная особенность этой группы животных	1				
54	Поговорим о пресмыкающихся, которые живут в жарких странах. Пресмыкающиеся жарких стран (узнавание, называние, краткое описание)	1				
55	Домашние и дикие животные. Различия в условиях жизни	1				
56	Кто заботится о домашних животных. Профессии людей, которые заботятся о животных	1				
57	Резервный урок. Времена года: наблюдения за особенностью погоды, жизнью растительного и животного мира лета	1				
58	Резервный урок. Где живут насекомые? Насекомые: место обитания, питание	1				

№ п/п	Тема урока	Количество часов			Дата изучения	Электронные цифровые образовательные ресурсы
		Всего	Контрольные работы	Практические работы		
59	Режим дня первоклассника. Правильное сочетание труда и отдыха в режиме первоклассника	1				
60	Правила здорового питания. Состав пищи, обеспечивающий рост и развитие ребенка 6-7 лет. Правила поведения за столом	1				
61	Предметы личной гигиены. Закаливание организма солнцем, воздухом, водой. Условия и правила закаливания	1				
62	Бытовые электрические и газовые приборы: правила безопасного использования. Поведение в экстремальных ситуациях. Номера телефонов экстренных служб	1				
63	[[Ты – пешеход!	1				
64	Знаки дорожного движения	1				
65	Знакомься: электронные ресурсы школы	1				
66	Резервный урок. Правила использования электронных устройств	1				
ОБЩЕЕ КОЛИЧЕСТВО ЧАСОВ ПО ПРОГРАММЕ		66	0	2		

2 КЛАСС

№ п/п	Тема урока	Количество часов			Дата изучения	Электронные цифровые образовательные ресурсы
		Всего	Контрольные работы	Практические работы		
1	Наша Родина – Россия, Российская Федерация	1				
2	Москва – столица России. Герб Москвы	1				
3	Достопримечательности Москвы: Большой театр, Московский государственный университет, Московский цирк, Театр кукол имени С.В. Образцова	1				
4	Страницы истории: как Москва строилась	1				

№ п/п	Тема урока	Количество часов			Дата изучения	Электронные цифровые образовательные ресурсы
		Всего	Контрольные работы	Практические работы		
5	Санкт-Петербург - северная столица. Достопримечательности города	1				
6	Народы России. Народы Севера: традиции, обычаи, праздники	1				
7	Народы Поволжья и других территорий РФ: традиции, обычаи, праздники	1				
8	Родной край, его природные достопримечательности	1				
9	Значимые события истории родного края. Исторические памятники, старинные постройки	1				
10	Наш регион, какой он? Культура родного края Родной край, его культурные достопримечательности	1				
11	Мир профессий жителей нашего региона	1				
12	Зачем человек трудится? Ценность труда и трудолюбия	1				
13	Родословная. Родословное древо, история семьи. Предшествующие поколения	1				
14	Семейные ценности и традиции. Труд, досуг, занятия членов семьи	1				
15	Правила культурного поведения в общественных местах: кинотеатре, театре, торговом центре, музее	1				
16	Главные правила взаимоотношений членов общества: доброта, справедливость, честность, уважение к чужому мнению	1				
17	Резервный урок. Древние кремлевские города: Нижний Новгород, Псков, Смоленск	1				
18	Резервный урок. Взаимоотношения членов семьи: отношение к детям и старшему поколению	1				
19	Резервный урок.Тематическое повторение по разделу «Человек и общество»	1	1			

№ п/п	Тема урока	Количество часов			Дата изучения	Электронные цифровые образовательные ресурсы
		Всего	Контрольные работы	Практические работы		
20	Как человек познает окружающую природу? Особенности разных методов познания окружающего мира	1				
21	Звездное небо: звезды и созвездия. Солнечная система: планеты (название, расположение от Солнца, краткая характеристика)	1				
22	Земля – живая планета Солнечной системы	1				
23	Почему на Земле есть жизнь? Условия жизни на Земле	1				
24	Модели Земли. Практическая работа	1		1		
25	Ориентирование на местности. Практическая работа	1		1		
26	Ориентирование на местности с использованием компаса. Практическая работа	1		1		
27	Многообразие растений по месту обитания, внешнему виду. Сравнение растений разных климатических условий	1				
28	Деревья, кустарники, травы родного края (узнавание, называние, краткое описание)	1				
29	Деревья лиственные и хвойные. Сравнение лиственных и хвойных деревьев: общее и различия	1				
30	Кустарники нашего края: узнавание, название, краткое описание	1				
31	Травы нашего края: многообразие. Внешний вид, условия жизни (называние, краткое описание)	1				
32	Зависимость жизни растений от состояния неживой природы. Жизнь растений осенью и зимой	1				
33	Зависимость жизни растений от состояния неживой природы. Жизнь растений весной и летом	1				

№ п/п	Тема урока	Количество часов			Дата изучения	Электронные цифровые образовательные ресурсы
		Всего	Контрольные работы	Практические работы		
34	Растения дикорастущие и культурные: общее и различия	1				
35	Многообразие животных родного края и разных территорий России	1				
36	Мир животных: насекомые. Особенности внешнего вида, передвижения, питания: узнавание, называние, описание	1				
37	Мир животных: рыбы. Особенности внешнего вида, условия жизни, передвижения, питания: узнавание, называние, описание	1				
38	Мир животных: птицы. Особенности внешнего вида, передвижения, питания: узнавание, называние, описание	1				
39	Мир животных: земноводные. Особенности внешнего вида, передвижения, питания: узнавание, называние, описание	1				
40	Мир животных: пресмыкающиеся. Особенности внешнего вида, передвижения, питания: узнавание, называние, описание (общая характеристика признаков)	1				
41	Мир животных: звери (млекопитающие). Особенности внешнего вида, передвижения, питания: узнавание, называние, описание	1				
42	Животные и их потомство Размножение животных. Стадии развития насекомого, земноводных	1				
43	Связи в природе: зависимость изменений в живой природе от изменений в неживой природе	1				
44	Годовой ход изменений в жизни животных. Жизнь животных осенью и зимой	1				

№ п/п	Тема урока	Количество часов			Дата изучения	Электронные цифровые образовательные ресурсы
		Всего	Контрольные работы	Практические работы		
45	Годовой ход изменений в жизни животных. Жизнь животных весной и летом	1				
46	Красная книга России. Ее значение в сохранении и охране редких растений и животных	1				
47	Отдельные представители растений Красной книги России (включая представителей растительного мира региона): узнавание, называние и описание	1				
48	Отдельные представители животных Красной книги России (включая представителей животного мира региона): узнавание, называние и описание	1				
49	Заповедники: значение для охраны природы	1				
50	Какие задачи решают сотрудники заповедника. Правила поведения на территории заповедника	1				
51	Заповедники Севера России (Остров Врангеля, Большой Арктический заповедник)	1				
52	Заповедники Юга России (Кавказский заповедник)	1				
53	Заповедники Сибири (Байкальский заповедник, Саяно-Шушенский заповедник)	1				
54	Резервный урок. Дикорастущие и культурные растения родного края	1				
55	Резервный урок.Тематическое повторение по разделу «Человек и природа»	1	1			
56	Здоровый образ жизни. Режим дня: чередование сна, учебных занятий, двигательной активности	1				
57	Рациональное питание: количество приемов пищи и рацион питания. Витамины и здоровье ребенка	1				
58	Физическая культура. Игры на воздухе как условие сохранения и укрепления здоровья	1				

№ п/п	Тема урока	Количество часов			Дата изучения	Электронные цифровые образовательные ресурсы
		Всего	Контрольные работы	Практические работы		
59	Закаливание. Значение закаливания для укрепления здоровья. Средства и правила проведения закаливающих процедур	1				
60	Правила безопасности в школе: маршрут до школы, поведение на занятиях, переменах, при приеме пищи; на пришкольной территории	1				
61	Правила безопасного поведения в быту. Безопасное пользование электроприборами, газовой плитой. Безопасность при разогреве пищи. Номера телефонов экстренной помощи	1				
62	Безопасное поведение на прогулках: правила поведения на игровых площадках; езда на велосипедах (санках, самокатах) и качелях	1				
63	Правила безопасного поведения пассажира наземного транспорта	1				
64	Знаки безопасности на общественном транспорте	1				
65	Правила безопасного поведения пассажира метро. Знаки безопасности в метро	1				
66	Правила поведения при пользовании компьютером: посадка, время пользования, обязательность отдыха и другие	1				
67	Безопасное пользование сетью Интернет	1				
68	Резервный урок. Повторение по итогам обучения во 2 классе	1	1			
ОБЩЕЕ КОЛИЧЕСТВО ЧАСОВ ПО ПРОГРАММЕ		68	3	3		

3 КЛАСС

№ п/п	Тема урока	Количество часов			Дата изучения	Электронные цифровые образовательные ресурсы
		Всего	Контрольные работы	Практические работы		
1	Что такое общество?	1				https://m.edsoo.ru/C9P0S1E6N
2	Наша Родина – Российская Федерация. Государственная символика РФ. Уважение к государственным символам России	1				https://m.edsoo.ru/Z0L5C5F9D
3	Родной край – малая родина	1				https://m.edsoo.ru/S0W4C2O1J
4	Уникальные памятники культуры России: Красная площадь, Кремль	1				https://m.edsoo.ru/S7M8H1F5V
5	Уникальные памятники культуры России: исторический центр Санкт-Петербурга	1				https://m.edsoo.ru/Q7G4T2C7A
6	Уникальные памятники культуры России: Кижи, памятники Великого Новгорода	1				https://m.edsoo.ru/N4X6B1C3D
7	Достопримечательности родного края: памятники природы и культуры региона	1				https://m.edsoo.ru/V7G6D8N3L
8	Города Золотого кольца России. Кремлевские города: Ростов Великий, Переславль-Залесский	1				https://m.edsoo.ru/C0C3H6Q2X
9	Города Золотого кольца России. Кремлевские города: Суздаль, Сергиев Посад, Ярославль	1				https://m.edsoo.ru/G8U4C5Y8H
10	Трудолюбие как общественно значимая ценность в культуре народов России. Традиции воспитания трудолюбия у детей разных народов нашей страны	1				https://m.edsoo.ru/A0I7T0N8N
11	Труд жителей региона. Профессии, связанные с трудом на производстве, в сельском хозяйстве	1				https://m.edsoo.ru/H6P4Y3M8F
12	Труд жителей региона. Профессии, связанные с трудом в учреждениях образования и культуры	1				https://m.edsoo.ru/W3Y6Z5Q0M
13	Культура, традиции народов России. Уважение к культуре, традициям, истории разных народов и своего народа	1				https://m.edsoo.ru/D6Y6M5X3A

№ п/п	Тема урока	Количество часов			Дата изучения	Электронные цифровые образовательные ресурсы
		Всего	Контрольные работы	Практические работы		
14	Нужны ли обществу правила поведения? Правила поведения в социуме	1				https://m.edsoo.ru/M6Y4E3B3S
15	Семья – первый и главный коллектив в жизни человека. Повседневные заботы семьи	1				https://m.edsoo.ru/G5J5T8C9P
16	Совместный труд. Семейный бюджет, доходы и расходы семьи	1				https://m.edsoo.ru/J2X1S0K2Z
17	Памятники природы и культуры стран Европы (по выбору)	1				https://m.edsoo.ru/L7T1K1D6H
18	Памятники природы и культуры Белоруссии (по выбору)	1				https://m.edsoo.ru/I1M7L7K6L
19	Памятники природы и культуры стран Азии (по выбору)	1				https://m.edsoo.ru/D7C3H8H4A
20	Памятники природы и культуры Китая (по выбору)	1				https://m.edsoo.ru/A1J2U1S2N
21	Резервный урок. Семья: традиции, праздники	1				https://m.edsoo.ru/D2O9R7S0Z
22	Резервный урок. Повторение по теме «Наша Родина – Российская Федерация»	1	1			https://m.edsoo.ru/R0Q6M8G6J
23	Методы изучения природы: наблюдения, сравнения, измерения, опыты и эксперименты. Материки и океаны, части света: картины природы	1				https://m.edsoo.ru/B6Z7T9O7O
24	Разнообразие веществ в природе. Примеры веществ (соль, сахар, вода, природный газ): узнавание, называние, краткая характеристика	1				https://m.edsoo.ru/R4O4W8N3O
25	Твердые вещества, жидкости, газы. Определение свойств твердых веществ, жидкостей и газов	1				https://m.edsoo.ru/S4U1G0O3P
26	Вода как вещество. Определение свойств воды в ходе практической работы	1		1		https://m.edsoo.ru/C5M9G6L7W

№ п/п	Тема урока	Количество часов			Дата изучения	Электронные цифровые образовательные ресурсы
		Всего	Контрольные работы	Практические работы		
27	Распространение воды в природе: водоемы, реки. Круговорот воды в природе	1				https://m.edsoo.ru/B0T1I7Z8S
28	Значение воды для жизни живых организмов и хозяйственной деятельности людей. Охрана воды	1				https://m.edsoo.ru/D3N7B1I7K
29	Воздух как смесь газов. Значение воздуха для жизни флоры, фауны, человека. Охрана воздуха	1				https://m.edsoo.ru/P4K3M3G6P
30	Горная порода как соединение разных минералов. Примеры минералов	1				https://m.edsoo.ru/T0X6Z1D1E
31	Полезные ископаемые – богатство земных недр	1				https://m.edsoo.ru/V7A9I6A2P
32	Полезные ископаемые родного края: характеристика, использование в хозяйственной деятельности региона	1				https://m.edsoo.ru/B0Y6R9G8H
33	Почва, её состав	1				https://m.edsoo.ru/G3A9K6S4A
34	Бактерии – мельчайшие одноклеточные живые существа	1				https://m.edsoo.ru/L8N4N2Q6J
35	Разнообразие грибов: узнавание, называние, описание	1				https://m.edsoo.ru/K0P8B6O9L
36	Разнообразие растений: зависимость внешнего вида от условий и места обитания	1				https://m.edsoo.ru/J9T5Y1E3O
37	Растения родного края: названия и краткая характеристика (на основе наблюдения)	1				https://m.edsoo.ru/Y0Y9C9X3X
38	Растения, используемые людьми в хозяйственной деятельности	1				https://m.edsoo.ru/E7V9Q5B9S
39	Растение как живой организм	1				https://m.edsoo.ru/O1L8B0Q3Q
40	Как растения размножаются?	1				https://m.edsoo.ru/P5T1J9O7L
41	Развитие растения от семени до семени (по результатам практических работ)	1		1		https://m.edsoo.ru/G0P3B2T7V

№ п/п	Тема урока	Количество часов			Дата изучения	Электронные цифровые образовательные ресурсы
		Всего	Контрольные работы	Практические работы		
42	Условия роста и развития растения (по результатам наблюдений)	1				https://m.edsoo.ru/P2O0D6C4D
43	Жизнь животных в разные времена года	1				https://m.edsoo.ru/N8Y0M2G1Y
44	Животные родного края: узнавание, называние, краткая характеристика	1				https://m.edsoo.ru/K2R1I0M5J
45	Бережное отношение к животным – нравственная ценность людей. Охрана животного мира в России	1				https://m.edsoo.ru/M8W5J7B3Z
46	Как животные питаются?	1				https://m.edsoo.ru/P3U1B9G3X
47	Особенности дыхания животных разных классов (звери –легкие; рыбы – жабры; насекомые – трахеи)	1				https://m.edsoo.ru/A1N7Z0G6T
48	Размножение и развитие рыб, птиц, земноводных	1				https://m.edsoo.ru/U6O0J9N5H
49	Условия, необходимые для жизни животных: воздух, вода, тепло, пища (среда обитания) – обобщение на основе результатов наблюдений и работы с информацией	1				https://m.edsoo.ru/B1S5F7G6J
50	Естественные природные сообщества: лес, луг, водоем, степь	1				https://m.edsoo.ru/D1L3O7X8M
51	Искусственные природные сообщества, созданные человеком, – пруд, поле, парк, огород	1				https://m.edsoo.ru/G4B4E9W1T
52	Природные сообщества родного края – два-три примера на основе наблюдения	1				https://m.edsoo.ru/N9W7D9N9A
53	Общее представление о строении организма человека. Температура тела, частота пульса как показатели здоровья человека	1				https://m.edsoo.ru/N7L6O2N7P

№ п/п	Тема урока	Количество часов			Дата изучения	Электронные цифровые образовательные ресурсы
		Всего	Контрольные работы	Практические работы		
54	Опорно-двигательная система и ее роль в жизни человека	1				https://m.edsoo.ru/W9V5M3P7R
55	Дыхательная система и ее роль в жизни человека	1				https://m.edsoo.ru/I0B1M6T7P
56	Пищеварительная система и ее роль в жизни человека	1				https://m.edsoo.ru/U7J6V3W5L
57	Кровеносная и нервная система и ее роль в жизни человека	1				https://m.edsoo.ru/C1I3K2A6Z
58	Резервный урок. Органы чувств, их роль в жизни человека	1				https://m.edsoo.ru/U7G3J0Z0L
59	Резервный урок. Повторение по теме «Многообразие растений и животных»	1	1			https://m.edsoo.ru/C4Z1Q1C1X
60	Резервный урок. Повторение по теме «Человек – часть природы. Строение тела человека»	1	1			https://m.edsoo.ru/B0N8I4B6X
61	Роль двигательной активности: утренней гимнастики, динамических пауз	1				https://m.edsoo.ru/U4Q2H8M1X
62	Профилактика заболеваний. Роль закаливания для здоровья растущего организма	1				https://m.edsoo.ru/T8W9O0M2L
63	Соблюдение правил перемещения внутри двора и пересечения дворовой проезжей части	1				https://m.edsoo.ru/J0E7K3Z2A
64	Знаки безопасности во дворе жилого дома	1				https://m.edsoo.ru/M1T7H9J0I
65	Безопасное поведение пассажира железнодорожного транспорта. Знаки безопасности	1				https://m.edsoo.ru/X1P4H4M5Z
66	Безопасное поведение пассажира авиа и водного транспорта	1				https://m.edsoo.ru/R8P1P7M8Y
67	Безопасная информационная среда	1				https://m.edsoo.ru/Q7A9I4X5V

№ п/п	Тема урока	Количество часов			Дата изучения	Электронные цифровые образовательные ресурсы
		Всего	Контрольные работы	Практические работы		
68	Резервный урок. Повторение по итогам обучения в 3 классе	1	1			https://m.edsoo.ru/T3C7F8S1X
ОБЩЕЕ КОЛИЧЕСТВО ЧАСОВ ПО ПРОГРАММЕ		68	4	2		

4 КЛАСС

№ п/п	Тема урока	Количество часов			Дата изучения	Электронные цифровые образовательные ресурсы
		Всего	Контрольные работы	Практические работы		
1	Государственное устройство Российской Федерации (общее представление). Конституция Российской Федерации. Президент Российской Федерации. Политико-административная карта России	1				https://m.edsoo.ru/W3H5R5Y0B
2	Права и обязанности гражданина Российской Федерации. Права ребенка	1				https://m.edsoo.ru/K6K7N3B0X
3	Малая Родина гражданина России. Достопримечательности родного края	1				https://m.edsoo.ru/T5Q4C0O4V
4	Родной край. Знаменитые люди родного края	1				https://m.edsoo.ru/P1D8Z5H9B
5	Наша малая Родина: главный город	1				https://m.edsoo.ru/A7K8R5B3W
6	Города России. Древние города России. Страницы истории	1				https://m.edsoo.ru/Z5K0U4O6M
7	Города России. Города-герои. Страницы истории	1				https://m.edsoo.ru/B0A6T3B6N
8	Праздник в жизни общества и человека	1				https://m.edsoo.ru/W9T8Y4J7J
9	Государственные праздники России	1				https://m.edsoo.ru/W7G7E2H2P
10	Праздники и памятные даты своего региона	1				https://m.edsoo.ru/M3J4X6R2L
11	Историческое время. Что такое «лента времени»?	1				https://m.edsoo.ru/E5H3K1Q3K

№ п/п	Тема урока	Количество часов			Дата изучения	Электронные цифровые образовательные ресурсы
		Всего	Контрольные работы	Практические работы		
12	Государство Русь. Страницы общественной и культурной жизни	1				https://m.edsoo.ru/J1M0V3V0R
13	Государство Русь. Человек – защитник своего Отечества	1				https://m.edsoo.ru/E6Z7T4T1P
14	Московское государство. Страницы общественной и культурной жизни в Московском государстве	1				https://m.edsoo.ru/S1Q2G6A8J
15	Образование и культура в Московском государстве	1				https://m.edsoo.ru/H5G7H8O6S
16	Страницы истории Российской империи. Пётр 1	1				https://m.edsoo.ru/E5X2B5B5P
17	Страницы Российской империи. Преобразования в культуре, науке, быту	1				https://m.edsoo.ru/L3G3Q5H5V
18	Образование в Российской империи	1				https://m.edsoo.ru/D6Y3K2Z7Q
19	Развитие культуры в Российской империи Российская империя: развитие культуры XVIII века (архитектура, живопись, театр)	1				https://m.edsoo.ru/L7O2T4K5C
20	«Золотой век» русской культуры. Великие поэты и писатели, композиторы и художники XIX века	1				https://m.edsoo.ru/G0Q9A8N5A
21	Первая Отечественная война: 1812 год. Защита Родины от французских завоевателей	1				https://m.edsoo.ru/Z9L2S7V2L
22	Страницы истории России XX века	1				https://m.edsoo.ru/L9W1G4B9Y
23	Великая Отечественная война 1941-1945 гг.: как все начиналось	1				https://m.edsoo.ru/M6E4H9L3X
24	Великая Отечественная война 1941-1945 гг.: главные сражения	1				https://m.edsoo.ru/V6H9H1M7R
25	Все для фронта – все для победы	1				https://m.edsoo.ru/N3N2G9Y0C
26	Взятие Берлина. Парад Победы	1				https://m.edsoo.ru/N0M6Y4H2Z

№ п/п	Тема урока	Количество часов			Дата изучения	Электронные цифровые образовательные ресурсы
		Всего	Контрольные работы	Практические работы		
27	Мы живём в Российской Федерации	1				https://m.edsoo.ru/N5M7C7S2V
28	Человек – творец культурных ценностей	1				https://m.edsoo.ru/H8W9H2U3W
29	Труд и быт людей в разные исторические времена	1				https://m.edsoo.ru/N9M1S3T1M
30	Всемирное культурное наследие России	1				https://m.edsoo.ru/C3S1Z2R1W
31	Всемирное культурное наследие	1				https://m.edsoo.ru/S9T4T7X6F
32	Охрана историко-культурного наследия	1				https://m.edsoo.ru/R8G7L0S2K
33	Взаимоотношения людей в обществе: доброта и гуманизм, справедливость и уважение	1				https://m.edsoo.ru/N3D8S2I9A
34	Резервный урок. Летописи и летописцы. Роль монастырей в развитии образования народа	1				https://m.edsoo.ru/V2A2Q8Q1C
35	Резервный урок. Культура Московского государства. Творчество скоморохов и гусляров, первые «потешные хоромы», первый театр	1				https://m.edsoo.ru/Q0D8U7S4O
36	Резервный урок. Повторение по теме «История Отечества»	1	1			https://m.edsoo.ru/O3R7B1E2P
37	Как человек изучает окружающую природу?	1				https://m.edsoo.ru/C0U9Y2J4D
38	Солнце – звезда	1				https://m.edsoo.ru/S9C3H9J7M
39	Планеты Солнечной системы Луна – спутник Земли	1				https://m.edsoo.ru/T9W3T1T7O
40	Смена дня и ночи на Земле как результат вращения планеты вокруг своей оси (практические работы с моделями и схемами)	1		1		https://m.edsoo.ru/Q8J2F0O7S
41	Обращение Земли вокруг Солнца как причина смены сезонов (практические работы с моделями и схемами). Общая характеристика времен года	1		1		https://m.edsoo.ru/F5G8J6W2N

№ п/п	Тема урока	Количество часов			Дата изучения	Электронные цифровые образовательные ресурсы
		Всего	Контрольные работы	Практические работы		
42	Равнины России: Восточно-Европейская, Западно-Сибирская (название, общая характеристика, нахождение на карте)	1				https://m.edsoo.ru/A3D3N7E3X
43	Горные системы России: Урал, Кавказ, Алтай (краткая характеристика, главные вершины, место нахождения на карте)	1				https://m.edsoo.ru/Z3D1P7Z4P
44	Формы земной поверхности (на примере родного края)	1				https://m.edsoo.ru/I9X3I3U3Q
45	Водоемы Земли, их разнообразие. Естественные водоемы: океан, море, озеро, болото. Примеры водоемов в России	1				https://m.edsoo.ru/L7L9P5V6M
46	Искусственные водоемы: водохранилища, пруды (общая характеристика)	1				https://m.edsoo.ru/F8Y3V5O9A
47	Река как водный поток	1				https://m.edsoo.ru/S2M7H5Z6W
48	Крупнейшие реки России: название, нахождение на карте	1				https://m.edsoo.ru/W9H4S8E3R
49	Водоемы и реки родного края	1				https://m.edsoo.ru/J6S0V7Z0K
50	Использование рек и водоемов человеком (хозяйственная деятельность, отдых). Охрана рек и водоемов	1				https://m.edsoo.ru/K7E0I7L5H
51	Характеристика природных зон России: арктическая пустыня. Связи в природной зоне	1				https://m.edsoo.ru/Q1P6Y4G4O
52	Характеристика природных зон России: тундра. Связи в природной зоне	1				https://m.edsoo.ru/I7E6Y8V6L
53	Характеристика природных зон России: тайга. Связи в природной зоне	1				https://m.edsoo.ru/U3U8C5Y3N
54	Характеристика природных зон России: смешанный лес. Связи в природной зоне	1				https://m.edsoo.ru/N8U8X7N3G

№ п/п	Тема урока	Количество часов			Дата изучения	Электронные цифровые образовательные ресурсы
		Всего	Контрольные работы	Практические работы		
55	Характеристика природных зон России: степь и полупустыня. Связи в природной зоне	1				https://m.edsoo.ru/Y1V7P5Z9R
56	Резервный урок. Повторение по теме «Природные зоны»	1	1			https://m.edsoo.ru/I9S2Z5P1J
57	Природные и культурные объекты Всемирного наследия в России	1				https://m.edsoo.ru/N8F2R1S5P
58	Природные и культурные объекты Всемирного наследия за рубежом	1				https://m.edsoo.ru/O8W3V4W8X
59	Экологические проблемы взаимодействия человека и природы	1				https://m.edsoo.ru/V4D4G9W9S
60	Защита и охрана природных богатств (воздуха, воды, полезных ископаемых, флоры и фауны)	1				https://m.edsoo.ru/A8C3D4K7Z
61	Знакомство с Международной Красной книгой	1				https://m.edsoo.ru/F1Y6F7A5W
62	Резервный урок. Повторение по итогам обучения в 4 классе/ Всероссийская проверочная работа	1	1			https://m.edsoo.ru/O8F0P9B3I
63	О вредных для здоровья привычках	1				https://m.edsoo.ru/W7H7S1P2A
64	Планирование маршрутов с учетом транспортной инфраструктуры населенного пункта	1				https://m.edsoo.ru/B0U4Q4V0M
65	Правила поведения в общественных местах: зонах отдыха, учреждениях культуры и торговых центрах	1				https://m.edsoo.ru/D2G9B8W4L
66	Безопасное поведение при езде на велосипеде и самокате. Дорожные знаки	1				https://m.edsoo.ru/D5K4Y7Q6K
67	Правила цифровой грамотности при использовании сети Интернет	1				https://m.edsoo.ru/O0D9J4R5K

№ п/п	Тема урока	Количество часов			Дата изучения	Электронные цифровые образовательные ресурсы
		Всего	Контрольные работы	Практические работы		
68	Резервный урок. Повторение «Оценим свои достижения»	1	1			https://m.edsoo.ru/H5F6K0V4M
ОБЩЕЕ КОЛИЧЕСТВО ЧАСОВ ПО ПРОГРАММЕ		68	4	2		

ПРОВЕРЯЕМЫЕ ТРЕБОВАНИЯ К РЕЗУЛЬТАТАМ ОСВОЕНИЯ ОСНОВНОЙ ОБРАЗОВАТЕЛЬНОЙ ПРОГРАММЫ

1 КЛАСС

Код проверяемого результата	Проверяемые предметные результаты освоения основной образовательной программы начального общего образования
	Человек и общество
1	называть себя и членов своей семьи по фамилии, имени, отчеству, профессии членов своей семьи, домашний адрес и адрес своей школы
2	проявлять уважение к семейным ценностям и традициям, соблюдать правила нравственного поведения в социуме и на природе
3	воспроизводить название своего населённого пункта, региона, страны
4	приводить примеры культурных объектов родного края, школьных традиций и праздников, традиций и ценностей своей семьи, профессий
	Человек и природа
5	различать объекты живой и неживой природы, объекты, созданные человеком, и природные материалы, части растений (корень, стебель, лист, цветок, плод, семя), группы животных (насекомые, рыбы, птицы, звери)
6	описывать на основе опорных слов наиболее распространённые в родном крае дикорастущие и культурные растения, диких и домашних животных; сезонные явления в разные времена года; деревья, кустарники, травы; основные группы животных (насекомые, рыбы, птицы, звери); выделять их наиболее существенные признаки
7	применять правила ухода за комнатными растениями и домашними животными
8	проводить, соблюдая правила безопасного труда, несложные групповые и индивидуальные наблюдения (в том числе за сезонными изменениями в природе своей местности), измерения (в том числе вести счёт времени, измерять температуру воздуха) и опыты под руководством учителя
9	использовать для ответов на вопросы небольшие тексты о природе и обществе
10	оценивать ситуации, раскрывающие положительное и негативное отношение к природе; правила поведения в быту, в общественных местах
	Правила безопасной жизнедеятельности
11	соблюдать правила безопасности на учебном месте обучающегося; во время наблюдений и опытов;
12	соблюдать правила здорового питания и личной гигиены;
13	соблюдать правила безопасного поведения пешехода; соблюдать правила безопасного поведения в природе
14	безопасно пользоваться бытовыми электроприборами; соблюдать правила использования электронных средств, оснащенных экраном; с помощью взрослых (учителя, родителей) пользоваться электронным дневником и электронными образовательными и информационными ресурсами.

2 КЛАСС

Код проверяемого результата	Проверяемые предметные результаты освоения основной образовательной программы начального общего образования
	Человек и общество
1	находить Россию на карте мира, на карте России – Москву, свой регион и его главный город

Код проверяемого результата	Проверяемые предметные результаты освоения основной образовательной программы начального общего образования
2	узнавать государственную символику Российской Федерации (гимн, герб, флаг) и своего региона
3	проявлять уважение к семейным ценностям и традициям, традициям своего народа и других народов, государственным символам России; соблюдать правила нравственного поведения в социуме и на природе
4	приводить примеры изученных традиций, обычаев и праздников народов родного края; важных событий прошлого и настоящего родного края; трудовой деятельности и профессий жителей родного края
5	описывать на основе предложенного плана или опорных слов изученные культурные объекты (достопримечательности родного края, музейные экспонаты); создавать по заданному плану развёрнутые высказывания об обществе
6	использовать для ответов на вопросы небольшие тексты о природе и обществе
7	соблюдать правила нравственного поведения в социуме, оценивать примеры проявления внимания, помощи людям, нуждающимся в ней
	Человек и природа
8	распознавать изученные объекты окружающего мира по их описанию, рисункам и фотографиям, различать их в окружающем мире
9	группировать изученные объекты живой и неживой природы по предложенным признакам
10	сравнивать объекты живой и неживой природы на основе внешних признаков
11	описывать на основе предложенного плана или опорных слов изученные природные объекты и явления, в том числе звёзды, созвездия, планеты
12	ориентироваться на местности по местным природным признакам, Солнцу, компасу
13	проводить, соблюдая правила безопасного труда, несложные наблюдения и опыты с природными объектами, измерения
14	приводить примеры изученных взаимосвязей в природе, примеры, иллюстрирующие значение природы в жизни человека
15	создавать по заданному плану развёрнутые высказывания о природе
16	использовать для ответов на вопросы небольшие тексты о природе
17	соблюдать правила нравственного поведения в природе, оценивать примеры положительного и негативного отношения к объектам природы
	Правила безопасной жизнедеятельности
16	соблюдать правила безопасного поведения в школе, режим дня и питания
17	соблюдать правила безопасного поведения пассажира наземного транспорта и метро;
18	безопасно использовать мессенджеры в условиях контролируемого доступа в информационно-коммуникационную сеть Интернет; безопасно осуществлять коммуникацию в школьных сообществах с помощью учителя (при необходимости).

3 КЛАСС

Код проверяемого результата	Проверяемые предметные результаты освоения основной образовательной программы начального общего образования
	Человек и общество
1	различать государственную символику Российской Федерации (гимн, герб, флаг); проявлять уважение к государственным символам России и своего региона
2	проявлять уважение к семейным ценностям и традициям, традициям своего народа и других народов; соблюдать правила нравственного поведения в социуме

Код проверяемого результата	Проверяемые предметные результаты освоения основной образовательной программы начального общего образования
3	приводить примеры памятников природы, культурных объектов и достопримечательностей родного края; столицы России, городов Российской Федерации с богатой историей и культурой; российских центров декоративно-прикладного искусства; проявлять интерес и уважение к истории и культуре народов России
4	различать расходы и доходы семейного бюджета
5	создавать по заданному плану собственные развёрнутые высказывания о человеке и обществе, сопровождая выступление иллюстрациями (презентацией)
	Человек и природа
6	распознавать изученные объекты природы по их описанию, рисункам и фотографиям, различать их в окружающем мире
7	группировать изученные объекты живой и неживой природы, проводить простейшую классификацию
8	сравнивать по заданному количеству признаков объекты живой и неживой природы
9	описывать на основе предложенного плана изученные объекты и явления природы, выделяя их существенные признаки и характерные свойства
10	проводить по предложенному плану или инструкции небольшие опыты с природными объектами с использованием простейшего лабораторного оборудования и измерительных приборов; соблюдать безопасность проведения опытов
11	показывать на карте мира материки, изученные страны мира
12	фиксировать результаты наблюдений, опытной работы, в процессе коллективной деятельности обобщать полученные результаты и делать выводы
13	использовать различные источники информации о природе и обществе для поиска и извлечения информации, ответов на вопросы
14	использовать знания о взаимосвязях в природе, связи человека и природы для объяснения простейших явлений и процессов в природе, организме человека
15	создавать по заданному плану собственные развёрнутые высказывания о природе, сопровождая выступление иллюстрациями (презентацией)
	Правила безопасной жизнедеятельности
16	соблюдать основы здорового образа жизни, в том числе требования к двигательной активности и принципы здорового питания; соблюдать основы профилактики заболеваний
17	соблюдать правила безопасного поведения пассажира железнодорожного, водного и авиатранспорта; соблюдать правила безопасного поведения во дворе жилого дома
18	соблюдать правила нравственного поведения на природе
19	безопасно использовать персональные данные в условиях контролируемого доступа в сеть Интернет; ориентироваться в возможных мошеннических действиях при общении в мессенджерах

4 КЛАСС

Код проверяемого результата	Проверяемые предметные результаты освоения основной образовательной программы начального общего образования
Код проверяемого результата	Проверяемые предметные результаты освоения основной образовательной программы начального общего образования
	Человек и общество
1	знать основные права и обязанности гражданина Российской Федерации
2	соотносить изученные исторические события и исторических деятелей веками и периодами истории России

Код проверяемого результата	Проверяемые предметные результаты освоения основной образовательной программы начального общего образования
3	рассказывать о государственных праздниках России, наиболее важных событиях истории России, наиболее известных российских исторических деятелях разных периодов, достопримечательностях столицы России и родного края
4	показывать на исторической карте места изученных исторических событий
5	находить место изученных событий на «ленте времени»
6	проявлять уважение к семейным ценностям и традициям, традициям своего народа и других народов, государственным символам России
7	соблюдать правила нравственного поведения в социуме
8	описывать на основе предложенного плана государственную символику России и своего региона
9	использовать различные источники информации об обществе для поиска и извлечения информации, ответов на вопросы; создавать по заданному плану собственные развёрнутые высказывания
	Человек и природа
10	распознавать изученные объекты и явления живой и неживой природы по их описанию, рисункам и фотографиям, различать их в окружающем мире
11	называть наиболее значимые природные объекты Всемирного наследия в России и за рубежом (в пределах изученного)
12	описывать на основе предложенного плана изученные объекты, выделяя их существенные признаки
13	группировать изученные объекты живой и неживой природы, самостоятельно выбирая признак для группировки; проводить простейшие классификации
14	сравнивать объекты живой и неживой природы на основе их внешних признаков и известных характерных свойств
15	показывать на физической карте изученные крупные географические объекты России (горы, равнины, реки, озёра, моря, омывающие территорию России)
16	проводить по предложенному (самостоятельно составленному) плану или выдвинутому предположению несложные наблюдения, опыты с объектами природы с использованием простейшего лабораторного оборудования и измерительных приборов, следуя правилам безопасного труда
17	использовать знания о взаимосвязях в природе для объяснения простейших явлений и процессов в природе (в том числе смены дня и ночи, смены времён года, сезонных изменений в природе своей местности, причины смены природных зон)
18	называть экологические проблемы и определять пути их решения
19	создавать по заданному плану собственные развёрнутые высказывания о природе
20	использовать различные источники информации о природе для поиска и извлечения информации, ответов на вопросы
	Правила безопасной жизнедеятельности
21	соблюдать правила нравственного поведения на природе
22	осознавать возможные последствия вредных привычек для здоровья и жизни человека
23	соблюдать правила безопасного поведения при использовании объектов транспортной инфраструктуры населённого пункта, в театрах, кинотеатрах, торговых центрах, парках и зонах отдыха, учреждениях культуры (музеях, библиотеках и других); соблюдать правила безопасного поведения при езде на велосипеде, самокате и других средствах индивидуальной мобильности

ПРОВЕРЯЕМЫЕ ЭЛЕМЕНТЫ СОДЕРЖАНИЯ

1 КЛАСС

Код	Проверяемый элемент содержания
1	Человек и общество
1.1	Школа. Школьные традиции и праздники. Адрес школы. Классный, школьный коллектив
1.2	Друзья, взаимоотношения между ними; ценность дружбы, согласия, взаимной помощи
1.3	Совместная деятельность с одноклассниками – учёба, игры, отдых
1.4	Рабочее место школьника: удобное размещение учебных материалов и учебного оборудования; поза; освещение рабочего места. Правила безопасной работы на учебном месте
1.5	Режим труда и отдыха
1.6	Семья. Моя семья в прошлом и настоящем. Имена и фамилии членов семьи, их профессии. Домашний адрес
1.7	Взаимоотношения и взаимопомощь в семье. Совместный труд и отдых
1.8	Россия – наша Родина. Москва – столица России. Символы России (герб, флаг, гимн). Народы России
1.9	Первоначальные сведения о родном крае. Название своего населённого пункта (города, села), региона. Культурные объекты родного края
1.10	Ценность и красота рукотворного мира. Правила поведения в социуме
2	Человек и природа
2.1	Природа – среда обитания человека. Неживая и живая природа
2.2	Природа и предметы, созданные человеком. Природные материалы. Бережное отношение к предметам, вещам, уход за ними
2.3	Наблюдение за погодой своего края. Погода и термометр. Определение температуры воздуха (воды) по термометру
2.4	Сезонные изменения в природе
2.5	Взаимосвязи между человеком и природой. Правила нравственного и безопасного поведения в природе
2.6	Растительный мир. Растения ближайшего окружения (узнавание, называние, краткое описание). Лиственные и хвойные растения. Дикорастущие и культурные растения
2.7	Части растения (название, краткая характеристика значения для жизни растения): корень, стебель, лист, цветок, плод, семя
2.8	Комнатные растения, правила содержания и ухода
2.9	Мир животных. Разные группы животных (звери, насекомые, птицы, рыбы и другие). Домашние и дикие животные (различия в условиях жизни). Забота о домашних питомцах
3	Правила безопасной жизнедеятельности
3.1	Понимание необходимости соблюдения режима дня, правил здорового питания и личной гигиены
3.2	Правила безопасности в быту: пользование бытовыми электроприборами, газовыми плитами
3.3	Дорога от дома до школы. Правила безопасного поведения пешехода (дорожные знаки, дорожная разметка, дорожные сигналы)
3.4	Безопасность в сети Интернет (электронный дневник и электронные ресурсы школы) в условиях контролируемого доступа в информационно-телекоммуникационную сеть Интернет

2 КЛАСС

Код	Проверяемый элемент содержания
1	Человек и общество

Код	Проверяемый элемент содержания
1.1	Наша Родина – Россия, Российская Федерация. Россия и её столица на карте. Государственные символы России
1.2	Москва – столица России. Святыни Москвы – святыни России: Кремль, Красная площадь, Большой театр и другие. Характеристика отдельных исторических событий, связанных с Москвой (основание Москвы, строительство Кремля и другие). Герб Москвы. Расположение Москвы на карте
1.3	Города России
1.4	Россия – многонациональное государство. Народы России, их традиции, обычаи, праздники
1.5	Родной край, его природные и культурные достопримечательности. Значимые события истории родного края
1.6	Свой регион и его главный город на карте; символика своего региона. Хозяйственные занятия, профессии жителей родного края
1.7	Значение труда в жизни человека и общества
1.8	Семья. Семейные ценности и традиции. Родословная. Составление схемы родословного древа, истории семьи
1.9	Правила культурного поведения в общественных местах
1.10	Доброта, справедливость, честность, уважение к чужому мнению и особенностям других людей – главные правила взаимоотношений членов общества
2	Человек и природа
2.1	Методы познания природы: наблюдения, опыты, измерения
2.2	Звёзды и созвездия, наблюдения звёздного неба. Планеты. Чем Земля отличается от других планет; условия жизни на Земле
2.3	Изображения Земли: глобус, карта, план. Карта мира
2.4	Материки, океаны
2.5	Определение сторон горизонта при помощи компаса. Ориентирование на местности по местным природным признакам, Солнцу. Компас, устройство; ориентирование с помощью компаса
2.6	Многообразие растений. Деревья, кустарники, травы. Дикорастущие и культурные растения
2.7	Связи в природе. Годовой ход изменений в жизни растений
2.8	Многообразие животных. Насекомые, рыбы, птицы, звери, земноводные, пресмыкающиеся: общая характеристика внешних признаков
2.9	Связи в природе. Годовой ход изменений в жизни животных
2.10	Красная книга России, её значение, отдельные представители растений и животных Красной книги. Заповедники, природные парки. Охрана природы. Правила нравственного поведения на природе
3	Правила безопасной жизнедеятельности
3.1	Здоровый образ жизни: режим дня (чередование сна, учебных занятий, двигательной активности) и рациональное питание (количество приёмов пищи и рацион питания). Физическая культура, закаливание, игры на воздухе как условие сохранения и укрепления здоровья
3.2	Правила безопасности в школе (маршрут до школы, правила поведения на занятиях, переменах, при приёмах пищи и на пришкольной территории), в быту, на прогулках
3.3	Правила безопасного поведения пассажира наземного транспорта и метро (ожидание на остановке, посадка, размещение в салоне или вагоне, высадка, знаки безопасности на общественном транспорте). Номера телефонов экстренной помощи
3.4	Правила поведения при пользовании компьютером. Безопасность в информационно-коммуникационной сети Интернет (коммуникация в мессенджерах и социальных группах) в условиях контролируемого доступа в информационно-телекоммуникационную сеть Интернет

3 КЛАСС

Код	Проверяемый элемент содержания
1	Человек и общество
1.1	Общество как совокупность людей, которые объединены общей культурой и связаны друг с другом совместной деятельностью во имя общей цели
1.2	Наша Родина – Российская Федерация. Государственная символика Российской Федерации и своего региона
1.3	Уникальные памятники культуры России, родного края. Города Золотого кольца России
1.4	Народы России. Уважение к культуре, традициям своего народа и других народов, государственным символам России
1.5	Семья – коллектив близких, родных людей. Семейный бюджет, доходы и расходы семьи. Уважение к семейным ценностям
1.6	Правила нравственного поведения в социуме. Внимание, уважительное отношение к людям с ограниченными возможностями здоровья, забота о них
1.7	Значение труда в жизни человека и общества. Трудолюбие как общественно значимая ценность в культуре народов России. Особенности труда людей родного края, их профессии
1.8	Страны и народы мира. Памятники природы и культуры – символы стран, в которых они находятся
2	Человек и природа
2.1	Методы изучения природы
2.2	Карта мира. Материки и части света
2.3	Вещество. Разнообразие веществ в окружающем мире. Примеры веществ: соль, сахар, вода, природный газ. Твёрдые тела, жидкости, газы. Простейшие практические работы с веществами, жидкостями, газами
2.4	Воздух – смесь газов. Свойства воздуха. Значение воздуха для растений, животных, человека
2.5	Вода. Свойства воды. Состояния воды, её распространение в природе, значение для живых организмов и хозяйственной жизни человека. Круговорот воды в природе. Охрана воздуха, воды
2.6	Горные породы и минералы. Полезные ископаемые, их значение в хозяйстве человека, бережное отношение людей к полезным ископаемым. Полезные ископаемые родного края (2 – 3 примера)
2.7	Почва, её состав, значение для живой природы и хозяйственной жизни человека
2.8	Первоначальные представления о бактериях
2.9	Грибы: строение шляпочных грибов. Грибы съедобные и несъедобные
2.10	Разнообразие растений. Зависимость жизненного цикла организмов от условий окружающей среды. Размножение и развитие растений. Особенности питания и дыхания растений. Условия, необходимые для жизни растения (свет, тепло, воздух, вода). Наблюдение роста растений, фиксация изменений
2.11	Роль растений в природе и жизни людей, бережное отношение человека к растениям. Охрана растений
2.12	Растения родного края, названия и краткая характеристика на основе наблюдений
2.13	Разнообразие животных. Зависимость жизненного цикла организмов от условий окружающей среды. Размножение и развитие животных (рыбы, птицы, звери)
2.14	Особенности питания животных. Цепи питания. Условия, необходимые для жизни животных (воздух, вода, тепло, пища)
2.15	Роль животных в природе и жизни людей, бережное отношение человека к животным. Охрана животных
2.16	Животные родного края, их названия, краткая характеристика на основе наблюдений

Код	Проверяемый элемент содержания
2.17	Природные сообщества: лес, луг, пруд. Взаимосвязи в природном сообществе: растения – пища и укрытие для животных; животные – распространители плодов и семян растений. Природные сообщества родного края (2 – 3 примера на основе наблюдений)
2.18	Человек – часть природы. Влияние человека на природные сообщества. Правила нравственного поведения в природных сообществах
2.19	Общее представление о строении тела человека. Системы органов (опорно-двигательная, пищеварительная, дыхательная, кровеносная, нервная, органы чувств), их роль в жизнедеятельности организма. Измерение температуры тела человека, частоты пульса
3	Правила безопасной жизнедеятельности
3.1	Здоровый образ жизни: двигательная активность (утренняя зарядка, динамические паузы), закаливание и профилактика заболеваний. Забота о здоровье и безопасности окружающих людей
3.2	Безопасность во дворе жилого дома (правила перемещения внутри двора и пересечения дворовой проезжей части, безопасные зоны электрических, газовых, тепловых подстанций и других опасных объектов инженерной инфраструктуры жилого дома, предупреждающие знаки безопасности)
3.3	Правила безопасного поведения пассажира железнодорожного, водного и авиатранспорта (правила безопасного поведения на вокзалах и в аэропортах, безопасное поведение в вагоне, на борту самолёта, судна; знаки безопасности)
3.4	Безопасность в сети Интернет (ориентирование в признаках мошеннических действий, защита персональной информации, правила коммуникации в мессенджерах и социальных группах) в условиях контролируемого доступа в сеть Интернет

4 КЛАСС

Код	Проверяемый элемент содержания
1	Человек и общество
1.1	Конституция – Основной закон Российской Федерации. Права и обязанности гражданина Российской Федерации. Президент Российской Федерации – глава государства
1.2	Политико-административная карта России
1.3	Общая характеристика родного края, важнейшие достопримечательности, знаменитые соотечественники
1.4	Города России. Святыни городов России. Главный город родного края: достопримечательности, история и характеристика отдельных исторических событий, связанных с ним
1.5	Праздник в жизни общества как средство укрепления общественной солидарности и упрочения духовных связей между соотечественниками. Новый год, День защитника Отечества, Международный женский день, День весны и труда, День Победы, День России, День народного единства, День Конституции. Праздники и памятные даты своего региона. Уважение к культуре, истории, традициям своего народа и других народов, государственным символам России
1.6	История Отечества. «Лента времени» и историческая карта
1.7	Наиболее важные и яркие события общественной и культурной жизни страны в разные исторические периоды: государство Русь, Московское государство, Российская империя, СССР, Российская Федерация
1.8	Картины быта, труда, духовно-нравственные и культурные традиции людей в разные исторические времена
1.9	Выдающиеся люди разных эпох как носители базовых национальных ценностей

Код	Проверяемый элемент содержания
1.10	Наиболее значимые объекты списка Всемирного культурного наследия в России и за рубежом. Охрана памятников истории и культуры. Посильное участие в охране памятников истории и культуры своего края. Личная ответственность каждого человека за сохранность историко-культурного наследия своего края
1.11	Правила нравственного поведения в социуме, отношение к людям независимо от их национальности, социального статуса, религиозной принадлежности
2	Человек и природа
2.1	Методы познания окружающей природы: наблюдения, сравнения, измерения, опыты по исследованию природных объектов и явлений
2.2	Солнце – ближайшая к нам звезда, источник света и тепла для всего живого на Земле. Характеристика планет Солнечной системы. Естественные спутники планет. Смена дня и ночи на Земле. Вращение Земли как причина смены дня и ночи. Обращение Земли вокруг Солнца и смена времён года
2.3	Формы земной поверхности: равнины, горы, холмы, овраги (общее представление, условное обозначение равнин и гор на карте)
2.4	Равнины и горы России. Особенности поверхности родного края (краткая характеристика на основе наблюдений)
2.5	Водоёмы, их разнообразие (океан, море, озеро, пруд, болото); река как водный поток; использование рек и водоёмов человеком
2.6	Крупнейшие реки и озёра России, моря, омывающие её берега, океаны. Водоёмы и реки родного края (названия, краткая характеристика на основе наблюдений)
2.7	Наиболее значимые природные объекты списка Всемирного наследия в России и за рубежом (2 – 3 объекта)
2.8	Природные зоны России: общее представление, основные природные зоны (климат, растительный и животный мир, особенности труда и быта людей, влияние человека на природу изучаемых зон, охрана природы). Связи в природных зонах
2.9	Некоторые доступные для понимания экологические проблемы взаимодействия человека и природы. Охрана природных богатств: воды, воздуха, полезных ископаемых, растительного и животного мира
2.10	Правила нравственного поведения в природе. Международная Красная книга (отдельные примеры)
3	Правила безопасной жизнедеятельности
3.1	Здоровый образ жизни: профилактика вредных привычек
3.2	Безопасность в городе (планирование маршрутов с учётом транспортной инфраструктуры города; правила безопасного поведения в общественных местах, зонах отдыха, учреждениях культуры)
3.3	Правила безопасного поведения велосипедиста с учётом дорожных знаков и разметки, сигналов и средств защиты велосипедиста, правила использования самоката и других средств индивидуальной мобильности
3.4	Безопасность в сети Интернет (поиск достоверной информации, опознавание государственных образовательных ресурсов и детских развлекательных порталов) в условиях контролируемого доступа в сеть Интернет

Рабочая программа «Основы религиозных культур и светской этики»

ПОЯСНИТЕЛЬНАЯ ЗАПИСКА

Программа по ОРКСЭ на уровне начального общего образования составлена на основе требований к результатам освоения основной образовательной программы начального общего образования ФГОС НОО, а также ориентирована на целевые приоритеты духовно-нравственного развития, воспитания и социализации обучающихся, сформулированные в федеральной рабочей программе воспитания.

Программа по ОРКСЭ состоит из учебных модулей по выбору: «Основы православной культуры», «Основы исламской культуры», «Основы буддийской культуры», «Основы иудейской культуры», «Основы религиозных культур народов России», «Основы светской этики». Выбор модуля осуществляется по заявлению родителей (законных представителей) несовершеннолетних обучающихся.

Планируемые результаты освоения курса ОРКСЭ включают результаты по каждому учебному модулю. При конструировании планируемых результатов учитываются цели обучения, требования, которые представлены в ФГОС НОО, и специфика содержания каждого учебного модуля. Общие результаты содержат перечень личностных и метапредметных достижений, которые приобретает каждый обучающийся независимо от изучаемого модуля. Поскольку предмет изучается один год (4 класс), все результаты обучения представляются за этот период. Целью программы по ОРКСЭ является формирование у обучающегося мотивации к осознанному нравственному поведению, основанному на знании и уважении культурных и религиозных традиций многонационального народа Российской Федерации, а также к диалогу с представителями других культур и мировоззрений.

Основными задачами программы по ОРКСЭ являются:

– знакомство обучающихся с основами православной, мусульманской, буддийской, иудейской культур, основами мировых религиозных культур и светской этики по выбору родителей (законных представителей);

– развитие представлений обучающихся о значении нравственных норм и ценностей в жизни личности, семьи, общества;

– обобщение знаний, понятий и представлений о духовной культуре и морали, ранее полученных, формирование ценностносмысловой сферы личности с учётом мировоззренческих и культурных особенностей и потребностей семьи;

– развитие способностей обучающихся к общению в полиэтничной, разномировоззренческой и многоконфессиональной среде на основе взаимного уважения и диалога. Основной методологический принцип реализации программы по ОРКСЭ – культурологический подход, способствующий формированию у обучающихся первоначальных представлений о культуре традиционных религий народов России (православия, ислама, буддизма, иудаизма), российской светской (гражданской) этике, основанной на конституционных правах, свободах и обязанностях человека и гражданина в Российской Федерации.

Культурологическая направленность программы по ОРКСЭ способствует развитию у обучающихся представлений о нравственных идеалах и ценностях религиозных и светских традиций народов Российской Федерации, формированию ценностного отношения к социальной реальности, осознанию роли буддизма, православия, ислама, иудаизма, светской этики в истории и культуре нашей страны. Коммуникативный подход к преподаванию учебного предмета ОРКСЭ предполагает организацию коммуникативной деятельности обучающихся, требующей от них умения выслушивать позицию партнёра по деятельности, принимать её, согласовывать усилия для достижения поставленной цели, находить вербальные средства передачи информации и рефлексии. Деятельностный подход, основывающийся на принципе диалогичности, осуществляется в процессе активного взаимодействия обучающихся, сотрудничества, обмена информацией, обсуждения разных точек зрения и другие.

Предпосылками усвоения обучающимися содержания программы по ОРКСЭ являются психологические особенности обучающихся, завершающих обучение на уровне начального общего образования: интерес к социальной жизни, любознательность, принятие авторитета взрослого. Естественная открытость обучающихся уровня начального общего образования, способность

эмоционально реагировать на окружающую действительность, остро реагировать как на доброжелательность, отзывчивость, доброту других людей, так и на проявление несправедливости, нанесение обид и оскорблений становится предпосылкой к пониманию законов существования в социуме и принятию их как руководства к собственному поведению. Вместе с тем в процессе обучения необходимо учитывать, что обучающиеся с трудом усваивают абстрактные философские сентенции, нравственные поучения, поэтому особое внимание должно быть уделено эмоциональной стороне восприятия явлений социальной жизни, связанной с проявлением или нарушением нравственных, этических норм, обсуждение конкретных жизненных ситуаций, дающих образцы нравственно ценного поведения.

В рамках освоения программы по ОРКСЭ в части преподавания учебных модулей по основам религиозных культур не предусматривается подготовка обучающихся к участию в богослужениях, обучение религиозной практике в религиозной общине.

Общее число часов, рекомендованных для изучения ОРКСЭ, – 34 часа (один час в неделю в 4 классе).

СОДЕРЖАНИЕ ОБУЧЕНИЯ

Модуль «Основы светской этики»

Россия – наша Родина. Этика и её значение в жизни человека. Праздники как одна из форм исторической памяти. Образцы нравственности в культуре Отечества, в культурах разных народов России. Государство и мораль гражданина, основной закон (Конституция) в государстве как источник российской светской (гражданской) этики. Трудовая мораль. Нравственные традиции предпринимательства. Что значит быть нравственным в наше время. Нравственные ценности, идеалы, принципы морали. Нормы морали. Семейные ценности и этика семейных отношений. Этикет. Образование как нравственная норма. Методы нравственного самосовершенствования.

Любовь и уважение к Отечеству. Патриотизм многонационального и многоконфессионального народа России.

ПЛАНИРУЕМЫЕ РЕЗУЛЬТАТЫ ОСВОЕНИЯ УЧЕБНОГО ПРЕДМЕТА «ОСНОВЫ РЕЛИГИОЗНЫХ КУЛЬТУР И СВЕТСКОЙ ЭТИКИ» НА УРОВНЕ НАЧАЛЬНОГО ОБЩЕГО ОБРАЗОВАНИЯ

ЛИЧНОСТНЫЕ РЕЗУЛЬТАТЫ

Личностные результаты освоения программы по ОРКСЭ на уровне начального общего образования достигаются в единстве учебной и воспитательной деятельности в соответствии с традиционными российскими социокультурными и духовно-нравственными ценностями, принятыми в обществе правилами и нормами поведения и способствуют процессам самопознания, самовоспитания и саморазвития, формирования внутренней позиции личности.

В результате изучения ОРКСЭ на уровне начального общего образования у обучающегося будут сформированы следующие личностные результаты:

- – понимать основы российской гражданской идентичности, испытывать чувство гордости за свою Родину;
- – формировать национальную и гражданскую самоидентичность, осознавать свою этническую и национальную принадлежность;
- – понимать значение гуманистических и демократических ценностных ориентаций; осознавать ценность человеческой жизни;
- – понимать значение нравственных норм и ценностей как условия жизни личности, семьи, общества;
- – осознавать право гражданина Российской Федерации исповедовать любую традиционную религию или не исповедовать никакой религии;

- – строить своё общение, совместную деятельность на основе правил коммуникации: умения договариваться, мирно разрешать конфликты, уважать другое мнение независимо от принадлежности собеседников к религии или к атеизму;
- – соотносить свои поступки с нравственными ценностями, принятыми в российском обществе, проявлять уважение к духовным традициям народов России, терпимость к представителям разного вероисповедания;
- – строить своё поведение с учётом нравственных норм и правил; проявлять в повседневной жизни доброту, справедливость, доброжелательность в общении, желание при необходимости прийти на помощь;
- – понимать необходимость обогащать свои знания о духовнонравственной культуре, стремиться анализировать своё поведение, избегать негативных поступков и действий, оскорбляющих других людей;
- – понимать необходимость бережного отношения к материальным и духовным ценностям.

МЕТАПРЕДМЕТНЫЕ РЕЗУЛЬТАТЫ

В результате изучения ОРКСЭ на уровне начального общего образования у обучающегося будут сформированы познавательные универсальные учебные действия, коммуникативные универсальные учебные действия, регулятивные универсальные учебные действия, совместная деятельность.

Метапредметные результаты:

- – овладевать способностью понимания и сохранения целей и задач учебной деятельности, поиска оптимальных средств их достижения;
- – формировать умения планировать, контролировать и оценивать учебные действия в соответствии с поставленной задачей и условиями её реализации, определять и находить наиболее эффективные способы достижения результата, вносить соответствующие коррективы в процесс их реализации на основе оценки и учёта характера ошибок, понимать причины успеха/неуспеха учебной деятельности;
- – совершенствовать умения в различных видах речевой деятельности и коммуникативных ситуациях; использование речевых средств и средств информационно-коммуникационных технологий для решения различных коммуникативных и познавательных задач;
- – совершенствовать умения в области работы с информацией, осуществления информационного поиска для выполнения учебных заданий;
- – овладевать навыками смыслового чтения текстов различных стилей и жанров, осознанного построения речевых высказываний в соответствии с задачами коммуникации;
- – овладевать логическими действиями анализа, синтеза, сравнения, обобщения, классификации, установления аналогий и причинноследственных связей, построения рассуждений, отнесения к известным понятиям;
- – формировать готовность слушать собеседника и вести диалог, признавать возможность существования различных точек зрения и право каждого иметь свою собственную, умений излагать своё мнение и аргументировать свою точку зрения и оценку событий;
- – совершенствовать организационные умения в области коллективной деятельности, умения определять общую цель и пути её достижения, умения договариваться о распределении ролей в совместной деятельности, адекватно оценивать собственное поведение и поведение окружающих.

Познавательные универсальные учебные действия

Базовые логические и исследовательские действия:

- – ориентироваться в понятиях, отражающих нравственные ценности общества – мораль, этика, этикет, справедливость, гуманизм, благотворительность, а также используемых в разных религиях (в пределах изученного);
- – использовать разные методы получения знаний о традиционных религиях и светской этике (наблюдение, чтение, сравнение, вычисление);

- – применять логические действия и операции для решения учебных задач: сравнивать, анализировать, обобщать, подготавливать выводы на основе изучаемого фактического материала;
- – признавать возможность существования разных точек зрения; обосновывать свои суждения, приводить убедительные доказательства;
- – выполнять совместные проектные задания с использованием предложенного образца.

Работа с информацией:

- – воспроизводить прослушанную (прочитанную) информацию, подчёркивать её принадлежность к определённой религии и (или) к гражданской этике;
- – использовать разные средства для получения информации в соответствии с поставленной учебной задачей (текстовую, графическую, видео);
- – находить дополнительную информацию к основному учебному материалу в разных информационных источниках, в том числе в Интернете (в условиях контролируемого входа);
- – анализировать, сравнивать информацию, представленную в разных источниках, с помощью учителя, оценивать её объективность и правильность.

Коммуникативные универсальные учебные действия
Общение:

- – использовать смысловое чтение для выделения главной мысли религиозных притч, сказаний, произведений фольклора и художественной литературы, анализа и оценки жизненных ситуаций, раскрывающих проблемы нравственности, этики, речевого этикета;
- – соблюдать правила ведения диалога и дискуссии; корректно задавать вопросы и высказывать своё мнение; проявлять уважительное отношение к собеседнику с учётом особенностей участников общения;
- – создавать небольшие тексты-описания, тексты-рассуждения для воссоздания, анализа и оценки нравственно-этических идей, представленных в религиозных учениях и светской этике.

Регулятивные универсальные учебные действия
Самоорганизация и самоконтроль:

- – проявлять самостоятельность, инициативность, организованность в осуществлении учебной деятельности и в конкретных жизненных ситуациях; контролировать состояние своего здоровья и эмоционального благополучия, предвидеть опасные для здоровья и жизни ситуации и способы их предупреждения;
- – проявлять готовность изменять себя, оценивать свои поступки, ориентируясь на нравственные правила и нормы современного российского общества; проявлять способность к сознательному самоограничению в поведении;
- – анализировать ситуации, отражающие примеры положительного и негативного отношения к окружающему миру (природе, людям, предметам трудовой деятельности);
- – выражать своё отношение к анализируемым событиям, поступкам, действиям: одобрять нравственные нормы поведения; осуждать проявление несправедливости, жадности, нечестности, зла;
- – проявлять высокий уровень познавательной мотивации, интерес к предмету, желание больше узнавать о других религиях и правилах светской этики и этикета.

Совместная деятельность:

- – выбирать партнёра не только по личным симпатиям, но и по деловым качествам, корректно высказывать свои пожелания к работе, спокойно принимать замечания к своей работе, объективно их оценивать;
- – владеть умениями совместной деятельности: подчиняться, договариваться, руководить; терпеливо и спокойно разрешать возникающие конфликты;

- – подготавливать индивидуально, в парах, в группах сообщения по изученному и дополнительному материалу с иллюстративным материалом и видеопрезентацией.

ПРЕДМЕТНЫЕ РЕЗУЛЬТАТЫ

Модуль «Основы светской этики»

Предметные результаты освоения образовательной программы модуля «Основы светской этики» должны отражать сформированность умений:

- – выражать своими словами первоначальное понимание сущности духовного развития как осознания и усвоения человеком значимых для жизни представлений о себе, людях, окружающей действительности;
- – выражать своими словами понимание значимости нравственного самосовершенствования и роли в этом личных усилий человека, приводить примеры;
- – выражать понимание и принятие значения российских традиционных духовных и нравственных ценностей, духовнонравственной культуры народов России, российского общества как источника и основы духовного развития, нравственного совершенствования;
- – рассказывать о российской светской (гражданской) этике как общепринятых в российском обществе нормах морали, отношений и поведения людей, основанных на российских традиционных духовных ценностях, конституционных правах, свободах и обязанностях человека и гражданина в России;
- – раскрывать основное содержание нравственных категорий российской светской этики (справедливость, совесть, ответственность, сострадание, ценность и достоинство человеческой жизни, взаимоуважение, вера в добро, человеколюбие, милосердие, добродетели, патриотизм, труд) в отношениях между людьми в российском обществе; объяснять «золотое правило нравственности»;
- – высказывать суждения оценочного характера о значении нравственности в жизни человека, семьи, народа, общества и государства; умение различать нравственные нормы и нормы этикета, приводить примеры;
- – первоначальный опыт осмысления и нравственной оценки поступков, поведения (своих и других людей) с позиций российской светской (гражданской) этики;
- – раскрывать своими словами первоначальные представления об основных нормах российской светской (гражданской) этики: любовь к Родине, российский патриотизм и гражданственность, защита Отечества; уважение памяти предков, исторического и культурного наследия и особенностей народов России, российского общества; уважение чести, достоинства, доброго имени любого человека; любовь к природе, забота о животных, охрана окружающей среды;
- – рассказывать о праздниках как одной из форм исторической памяти народа, общества; российских праздниках (государственные, народные, религиозные, семейные праздники); российских государственных праздниках, их истории и традициях (не менее трёх), религиозных праздниках (не менее двух разных традиционных религий народов России), праздниках в своём регионе (не менее одного), о роли семейных праздников в жизни человека, семьи;
- – раскрывать основное содержание понимания семьи, отношений в семье на основе российских традиционных духовных ценностей (семья – союз мужчины и женщины на основе взаимной любви для совместной жизни, рождения и воспитания детей; любовь и забота родителей о детях; любовь и забота детей о нуждающихся в помощи родителях; уважение старших по возрасту, предков); российских традиционных семейных ценностей;
- – распознавать российскую государственную символику, символику своего региона, объяснять её значение, выражать уважение российской государственности, законов в российском обществе, законных интересов и прав людей, сограждан;
- – рассказывать о трудовой морали, нравственных традициях трудовой деятельности, предпринимательства в России; выражать нравственную ориентацию на трудолюбие, честный труд, уважение к труду, трудящимся, результатам труда;

- – рассказывать о российских культурных и природных памятниках, о культурных и природных достопримечательностях своего региона;
- – раскрывать основное содержание российской светской (гражданской) этики на примерах образцов нравственности, российской гражданственности и патриотизма в истории России;
- – объяснять своими словами роль светской (гражданской) этики в становлении российской государственности;
- – первоначальный опыт поисковой, проектной деятельности по изучению исторического и культурного наследия народов России, российского общества в своей местности, регионе, оформлению и представлению её результатов;
- – приводить примеры нравственных поступков, совершаемых с использованием этических норм российской светской (гражданской) этики и внутренней установки личности поступать согласно своей совести;
- – выражать своими словами понимание свободы мировоззренческого выбора, отношения человека, людей в обществе к религии, свободы вероисповедания; понимание российского общества как многоэтничного и многорелигиозного (приводить примеры), понимание российского общенародного (общенационального, гражданского) патриотизма, любви к Отечеству, нашей общей Родине – России; приводить примеры сотрудничества последователей традиционных религий;
- – называть традиционные религии в России, народы России, для которых традиционными религиями исторически являются православие, ислам, буддизм, иудаизм;
- – выражать своими словами понимание человеческого достоинства, ценности человеческой жизни в российской светской (гражданской) этике.

ТЕМАТИЧЕСКОЕ ПЛАНИРОВАНИЕ
МОДУЛЬ "ОСНОВЫ СВЕТСКОЙ ЭТИКИ"

№ п/п	Наименование разделов и тем программы	Количество часов			Электронные (цифровые) образовательные ресурсы
		Всего	Контрольные работы	Практические работы	
1	Россия — наша Родина	1			
2	Этика и её значение в жизни человека. Нормы морали. Нравственные ценности, идеалы, принципы	8			
3	Государство и мораль гражданина. Основной Закон (Конституция) в государстве как источник российской гражданской этики	1			
4	Образцы нравственности в культуре Отечества, народов России. Природа и человек	8			
5	Праздники как одна из форм исторической памяти	2			
6	Семейные ценности. Этика семейных отношений	1			
7	Трудовая мораль. Нравственные традиции предпринимательства	3			
8	Что значит быть нравственным в наше время. Методы нравственного самосовершенствования	6			
9	Этикет	2			
10	Любовь и уважение к Отечеству. Патриотизм многонационального и многоконфессионального народа России	2			
ОБЩЕЕ КОЛИЧЕСТВО ЧАСОВ ПО ПРОГРАММЕ		34	0	0	

Рабочая программу по учебному предмету «Музыка»

ПОЯСНИТЕЛЬНАЯ ЗАПИСКА

Программа по музыке разработана с целью оказания методической помощи учителю музыки в создании рабочей программы по учебному предмету.

Программа по музыке позволит учителю:

реализовать в процессе преподавания музыки современные подходы к формированию личностных, метапредметных и предметных результатов обучения, сформулированных в ФГОС НОО; определить и структурировать планируемые результаты обучения и содержание учебного предмета по годам обучения в соответствии с ФГОС НОО, а также на основе планируемых результатов духовно-нравственного развития, воспитания и социализации обучающихся, представленных в федеральной рабочей программе воспитания;

разработать календарно-тематическое планирование с учётом особенностей конкретного региона, образовательной организации, класса.

Музыка является неотъемлемой частью культурного наследия, универсальным способом коммуникации особенно важна музыка для становления личности обучающегося – как способ, форма и опыт самовыражения и естественного радостного мировосприятия.

В течение периода начального общего образования необходимо заложить основы будущей музыкальной культуры личности, сформировать представления о многообразии проявлений музыкального искусства в жизни современного человека и общества. В содержании программы по музыке представлены различные пласты музыкального искусства: фольклор, классическая, современная музыка, в том числе наиболее достойные образцы массовой музыкальной культуры (джаз, эстрада, музыка кино и другие). Наиболее эффективной формой освоения музыкального искусства является практическое музицирование – пение, игра на доступных музыкальных инструментах, различные формы музыкального движения. В ходе активной музыкальной деятельности происходит постепенное освоение элементов музыкального языка, понимание основных жанровых особенностей, принципов и форм развития музыки.

Программа по музыке предусматривает знакомство обучающихся с некоторым количеством явлений, фактов музыкальной культуры (знание музыкальных произведений, фамилий композиторов и исполнителей, специальной терминологии). Программа по музыке формирует эстетические потребности, проживание и осознание тех особых мыслей и чувств, состояний, отношений к жизни, самому себе, другим людям, которые несёт в себе музыка.

Свойственная музыкальному восприятию идентификация с лирическим героем произведения является уникальным психологическим механизмом для формирования мировоззрения обучающегося опосредованным недирективным путём. Ключевым моментом при составлении программы по музыке является отбор репертуара, который должен сочетать в себе такие качества, как доступность, высокий художественный уровень, соответствие системе традиционных российских ценностей.

Одним из наиболее важных направлений программы по музыке является развитие эмоционального интеллекта обучающихся. Через опыт чувственного восприятия и художественного исполнения музыки формируется эмоциональная осознанность, рефлексивная установка личности в целом.

Особая роль в организации музыкальных занятий в программе по музыке принадлежит игровым формам деятельности, которые рассматриваются как широкий спектр конкретных приёмов и методов, внутренне присущих самому искусству – от традиционных фольклорных игр и театрализованных представлений к звуковым импровизациям, направленным на освоение жанровых особенностей, элементов музыкального языка, композиционных принципов.

Основная цель программы по музыке – воспитание музыкальной культуры как части общей духовной культуры обучающихся. Основным содержанием музыкального обучения и воспитания является личный и коллективный опыт проживания и осознания специфического комплекса эмоций, чувств, образов, идей, порождаемых ситуациями эстетического восприятия (постижение мира через переживание, самовыражение через творчество, духовно-нравственное становление, воспитание чуткости к внутреннему миру другого человека через опыт сотворчества и сопереживания).

В процессе конкретизации учебных целей их реализация осуществляется по следующим направлениям:

становление системы ценностей, обучающихся в единстве эмоциональной и познавательной сферы;

развитие потребности в общении с произведениями искусства, осознание значения музыкального искусства как универсального языка общения, художественного отражения многообразия жизни;

формирование творческих способностей ребёнка, развитие внутренней мотивации к музицированию.

Важнейшие задачи обучения музыке на уровне начального общего образования:

формирование эмоционально-ценностной отзывчивости на прекрасное в жизни и в искусстве;

формирование позитивного взгляда на окружающий мир, гармонизация взаимодействия с природой, обществом, самим собой через доступные формы музицирования;

формирование культуры осознанного восприятия музыкальных образов, приобщение к традиционным российским духовно-нравственным ценностям через собственный внутренний опыт эмоционального переживания;

развитие эмоционального интеллекта в единстве с другими познавательными и регулятивными универсальными учебными действиями, развитие ассоциативного мышления и продуктивного воображения;

овладение предметными умениями и навыками в различных видах практического музицирования, введение обучающегося в искусство через разнообразие видов музыкальной деятельности, в том числе: слушание (воспитание грамотного слушателя), исполнение (пение, игра на музыкальных инструментах); сочинение (элементы импровизации, композиции, аранжировки); музыкальное движение (пластическое интонирование, танец, двигательное моделирование), исследовательские и творческие проекты;

изучение закономерностей музыкального искусства: интонационная и жанровая природа музыки, основные выразительные средства, элементы музыкального языка;

воспитание уважения к культурному наследию России, присвоение интонационно-образного строя отечественной музыкальной культуры;

расширение кругозора, воспитание любознательности, интереса к музыкальной культуре России, ее регионов, этнических групп, малой родины, а также к музыкальной культуре других стран, культур, времён и народов.

Программа по музыке составлена на основе модульного принципа построения учебного материала и допускает вариативный подход к очерёдности изучения модулей, принципам компоновки учебных тем, форм и методов освоения содержания.

Содержание учебного предмета структурно представлено восемью модулями (тематическими линиями):

инвариантные:

модуль № 1 «Народная музыка России»;

модуль № 2 «Классическая музыка»;

модуль № 3 «Музыка в жизни человека»;

вариативные:

модуль № 4 «Музыка народов мира»;

модуль № 5 «Духовная музыка»;

модуль № 6 «Музыка театра и кино»;

модуль № 7 «Современная музыкальная культура»;

модуль № 8 «Музыкальная грамота».

Каждый модуль состоит из нескольких тематических блоков. Модульный принцип допускает перестановку блоков, перераспределение количества учебных часов между блоками. Вариативная компоновка тематических блоков позволяет существенно расширить формы и виды деятельности за счёт внеурочных и внеклассных мероприятий – посещений театров, музеев, концертных залов, работы над исследовательскими и творческими проектами. В таком случае количество часов, отводимых на изучение данной темы, увеличивается за счёт внеурочной деятельности в рамках

часов, предусмотренных эстетическим направлением плана внеурочной деятельности образовательной организации.

Общее число часов, рекомендованных для изучения музыки - 135 часов:

в 1 классе – 33 часа (1 час в неделю),

во 2 классе – 34 часа (1 час в неделю),

в 3 классе – 34 часа (1 час в неделю),

в 4 классе – 34 часа (1 час в неделю).

Общее число часов, рекомендованных для изучения музыки, в 1 классе может быть сокращено (не более чем на 12%) в целях исполнения Санитарно-эпидемиологических требований в части обучения по 3 урока в день в сентябре и октябре.

При разработке рабочей программы по музыке образовательная организация вправе использовать возможности сетевого взаимодействия, в том числе с организациями системы дополнительного образования детей, учреждениями культуры, организациями культурно-досуговой сферы (театры, музеи, творческие союзы).

Освоение программы по музыке предполагает активную социокультурную деятельность обучающихся, участие в музыкальных праздниках, конкурсах, концертах, театрализованных действиях, в том числе основанных на межпредметных связях с такими учебными предметами, как «Изобразительное искусство», «Литературное чтение», «Окружающий мир», «Основы религиозной культуры и светской этики», «Иностранный язык» и другие.

СОДЕРЖАНИЕ ОБУЧЕНИЯ

ИНВАРИАНТНЫЕ МОДУЛИ

Модуль № 1 «Народная музыка России».

Данный модуль является одним из наиболее значимых. Цели воспитания национальной и гражданской идентичности, а также принцип «вхождения в музыку от родного порога» предполагают, что отправной точкой для освоения всего богатства и разнообразия музыки должна быть музыкальная культура родного края, своего народа, других народов нашей страны. Необходимо обеспечить глубокое и содержательное освоение основ традиционного фольклора, отталкиваясь в первую очередь от материнского и детского фольклора, календарных обрядов и праздников. Особое внимание необходимо уделить подлинному, аутентичному звучанию народной музыки, научить детей отличать настоящую народную музыку от эстрадных шоу-программ, эксплуатирующих фольклорный колорит.

Край, в котором ты живёшь.

Содержание: музыкальные традиции малой Родины. Песни, обряды, музыкальные инструменты.

Виды деятельности обучающихся:

разучивание, исполнение образцов традиционного фольклора своей местности, песен, посвящённых своей малой родине, песен композиторов-земляков;

диалог с учителем о музыкальных традициях своего родного края;

вариативно: просмотр видеофильма о культуре родного края; посещение краеведческого музея; посещение этнографического спектакля, концерта.

Русский фольклор.

Содержание: русские народные песни (трудовые, хороводные). Детский фольклор (игровые, заклички, потешки, считалки, прибаутки).

Виды деятельности обучающихся:

разучивание, исполнение русских народных песен разных жанров;

участие в коллективной традиционной музыкальной игре (по выбору учителя могут быть освоены игры «Бояре», «Плетень», «Бабка-ёжка», «Заинька» и другие);

сочинение мелодий, вокальная импровизация на основе текстов игрового детского фольклора;

вариативно: ритмическая импровизация, исполнение аккомпанемента на простых ударных (ложки) и духовых (свирель) инструментах к изученным народным песням.

Русские народные музыкальные инструменты.

Содержание: народные музыкальные инструменты (балалайка, рожок, свирель, гусли, гармонь, ложки). Инструментальные наигрыши. Плясовые мелодии.

Виды деятельности обучающихся:

знакомство с внешним видом, особенностями исполнения и звучания русских народных инструментов;

определение на слух тембров инструментов;

классификация на группы духовых, ударных, струнных;

музыкальная викторина на знание тембров народных инструментов;

двигательная игра – импровизация-подражание игре на музыкальных инструментах;

слушание фортепианных пьес композиторов, исполнение песен, в которых присутствуют звукоизобразительные элементы, подражание голосам народных инструментов;

вариативно: просмотр видеофильма о русских музыкальных инструментах; посещение музыкального или краеведческого музея; освоение простейших навыков игры на свирели, ложках.

Сказки, мифы и легенды.

Содержание: народные сказители. Русские народные сказания, былины. Сказки и легенды о музыке и музыкантах.

Виды деятельности обучающихся:

знакомство с манерой сказывания нараспев;

слушание сказок, былин, эпических сказаний, рассказываемых нараспев;

в инструментальной музыке определение на слух музыкальных интонаций речитативного характера;

создание иллюстраций к прослушанным музыкальным и литературным произведениям;

вариативно: знакомство с эпосом народов России (по выбору учителя: отдельные сказания или примеры из эпоса народов России, например, якутского Олонхо, карело-финской Калевалы, калмыцкого Джангара, Нартского эпоса); просмотр фильмов, мультфильмов, созданных на основе былин, сказаний; речитативная импровизация – чтение нараспев фрагмента сказки, былины.

Жанры музыкального фольклора.

Содержание: фольклорные жанры, общие для всех народов: лирические, трудовые, колыбельные песни, танцы и пляски. Традиционные музыкальные инструменты.

Виды деятельности обучающихся:

различение на слух контрастных по характеру фольклорных жанров: колыбельная, трудовая, лирическая, плясовая;

определение, характеристика типичных элементов музыкального языка (темп, ритм, мелодия, динамика), состава исполнителей;

определение тембра музыкальных инструментов, отнесение к одной из групп (духовые, ударные, струнные);

разучивание, исполнение песен разных жанров, относящихся к фольклору разных народов Российской Федерации;

импровизации, сочинение к ним ритмических аккомпанементов (звучащими жестами, на ударных инструментах);

вариативно: исполнение на клавишных или духовых инструментах (свирель) мелодий народных песен, прослеживание мелодии по нотной записи.

Народные праздники.

Содержание: обряды, игры, хороводы, праздничная символика – на примере одного или нескольких народных праздников (по выбору учителя внимание обучающихся может быть сосредоточено на русских традиционных народных праздниках (Рождество, Осенины, Масленица, Троица) и (или) праздниках других народов России (Сабантуй, Байрам, Навруз, Ысыах).

Виды деятельности обучающихся:

знакомство с праздничными обычаями, обрядами, бытовавшими ранее и сохранившимися сегодня у различных народностей Российской Федерации;

разучивание песен, реконструкция фрагмента обряда, участие в коллективной традиционной игре (по выбору учителя могут быть освоены традиционные игры территориально близких или, наоборот, далёких регионов Российской Федерации);

вариативно: просмотр фильма (мультфильма), рассказывающего о символике фольклорного праздника;

посещение театра, театрализованного представления;

участие в народных гуляньях на улицах родного города, посёлка.

Первые артисты, народный театр.

Содержание: скоморохи. Ярмарочный балаган. Вертеп.

Виды деятельности обучающихся:

чтение учебных, справочных текстов по теме;

диалог с учителем;

разучивание, исполнение скоморошин;

вариативно: просмотр фильма (мультфильма), фрагмента музыкального спектакля; творческий проект – театрализованная постановка.

Фольклор народов России.

Содержание: музыкальные традиции, особенности народной музыки республик Российской Федерации (по выбору учителя может быть представлена культура 2–3 регионов Российской Федерации. Особое внимание следует уделить как наиболее распространённым чертам, так и уникальным самобытным явлениям, например: тувинское горловое пение, кавказская лезгинка, якутский варган, пентатонные лады в музыке республик Поволжья, Сибири). Жанры, интонации, музыкальные инструменты, музыканты-исполнители.

Виды деятельности обучающихся:

знакомство с особенностями музыкального фольклора различных народностей Российской Федерации;

определение характерных черт, характеристика типичных элементов музыкального языка (ритм, лад, интонации);

разучивание песен, танцев, импровизация ритмических аккомпанементов на ударных инструментах;

вариативно: исполнение на доступных клавишных или духовых инструментах (свирель) мелодий народных песен, прослеживание мелодии по нотной записи;

творческие, исследовательские проекты, школьные фестивали, посвящённые музыкальному творчеству народов России.

Фольклор в творчестве профессиональных музыкантов.

Содержание: собиратели фольклора. Народные мелодии в обработке композиторов. Народные жанры, интонации как основа для композиторского творчества.

Виды деятельности обучающихся:

диалог с учителем о значении фольклористики;

чтение учебных, популярных текстов о собирателях фольклора;

слушание музыки, созданной композиторами на основе народных жанров и интонаций;

определение приёмов обработки, развития народных мелодий;

разучивание, исполнение народных песен в композиторской обработке;

сравнение звучания одних и тех же мелодий в народном и композиторском варианте;

обсуждение аргументированных оценочных суждений на основе сравнения;

вариативно: аналогии с изобразительным искусством – сравнение фотографий подлинных образцов народных промыслов (гжель, хохлома, городецкая роспись) с творчеством современных художников, модельеров, дизайнеров, работающих в соответствующих техниках росписи.

Модуль № 2 «Классическая музыка».

Данный модуль является одним из важнейших. Шедевры мировой музыкальной классики составляют золотой фонд музыкальной культуры. Проверенные временем образцы камерных и симфонических сочинений позволяют раскрыть перед обучающимися богатую палитру мыслей и чувств, воплощённую в звуках музыкальным гением великих композиторов, воспитывать их музыкальный вкус на подлинно художественных произведениях.

Композитор – исполнитель – слушатель.

Содержание: композитор, исполнитель, особенности их деятельности, творчества. Умение слушать музыку. Концерт, концертный зал. Правила поведения в концертном зале.

Виды деятельности обучающихся:

просмотр видеозаписи концерта;

слушание музыки, рассматривание иллюстраций;

диалог с учителем по теме занятия;

«Я – исполнитель» (игра – имитация исполнительских движений);

игра «Я – композитор» (сочинение небольших попевок, мелодических фраз);

освоение правил поведения на концерте;

вариативно: «Как на концерте» – выступление учителя или одноклассника, обучающегося в музыкальной школе, с исполнением краткого музыкального произведения; посещение концерта классической музыки.

Композиторы – детям.

Содержание: детская музыка П.И. Чайковского, С.С. Прокофьева, Д.Б. Кабалевского и других композиторов. Понятие жанра. Песня, танец, марш.

Виды деятельности обучающихся:

слушание музыки, определение основного характера, музыкально-выразительных средств, использованных композитором;

подбор эпитетов, иллюстраций к музыке;

определение жанра;

музыкальная викторина;

вариативно: вокализация, исполнение мелодий инструментальных пьес со словами; разучивание, исполнение песен; сочинение ритмических аккомпанементов (с помощью звучащих жестов или ударных и шумовых инструментов) к пьесам маршевого и танцевального характера.

Оркестр.

Содержание: оркестр – большой коллектив музыкантов. Дирижёр, партитура, репетиция. Жанр концерта – музыкальное соревнование солиста с оркестром.

Виды деятельности обучающихся:

слушание музыки в исполнении оркестра;

просмотр видеозаписи;

диалог с учителем о роли дирижёра;

«Я – дирижёр» – игра-имитация дирижёрских жестов во время звучания музыки;

разучивание и исполнение песен соответствующей тематики;

вариативно: знакомство с принципом расположения партий в партитуре; работа по группам – сочинение своего варианта ритмической партитуры.

Музыкальные инструменты. Фортепиано.

Содержание: рояль и пианино, история изобретения фортепиано, «секрет» названия инструмента (форте + пиано). «Предки» и «наследники» фортепиано (клавесин, синтезатор).

Виды деятельности обучающихся:

знакомство с многообразием красок фортепиано;

слушание фортепианных пьес в исполнении известных пианистов;

«Я – пианист» – игра-имитация исполнительских движений во время звучания музыки;

слушание детских пьес на фортепиано в исполнении учителя;

демонстрация возможностей инструмента (исполнение одной и той же пьесы тихо и громко, в разных регистрах, разными штрихами);

вариативно: посещение концерта фортепианной музыки; разбираем инструмент – наглядная демонстрация внутреннего устройства акустического пианино; «Паспорт инструмента» – исследовательская работа, предполагающая подсчёт параметров (высота, ширина, количество клавиш, педалей).

Музыкальные инструменты. Флейта.

Содержание: предки современной флейты, легенда о нимфе Сиринкс, музыка для флейты соло, флейты в сопровождении фортепиано, оркестра (например, «Шутка» И.С. Баха, «Мелодия» из оперы «Орфей и Эвридика» К.В. Глюка, «Сиринкс» К. Дебюсси).

Виды деятельности обучающихся:

знакомство с внешним видом, устройством и тембрами классических музыкальных инструментов;

слушание музыкальных фрагментов в исполнении известных музыкантов-инструменталистов;

чтение учебных текстов, сказок и легенд, рассказывающих о музыкальных инструментах, истории их появления.

Музыкальные инструменты. Скрипка, виолончель.

Содержание: певучесть тембров струнных смычковых инструментов, композиторы, сочинявшие скрипичную музыку, знаменитые исполнители, мастера, изготавливавшие инструменты.

Виды деятельности обучающихся:

игра-имитация исполнительских движений во время звучания музыки;

музыкальная викторина на знание конкретных произведений и их авторов, определения тембров звучащих инструментов;

разучивание, исполнение песен, посвящённых музыкальным инструментам;

вариативно: посещение концерта инструментальной музыки; «Паспорт инструмента» – исследовательская работа, предполагающая описание внешнего вида и особенностей звучания инструмента, способов игры на нём.

Вокальная музыка.

Содержание: человеческий голос – самый совершенный инструмент, бережное отношение к своему голосу, известные певцы, жанры вокальной музыки: песни, вокализы, романсы, арии из опер. Кантата. Песня, романс, вокализ, кант.

Виды деятельности обучающихся:

определение на слух типов человеческих голосов (детские, мужские, женские), тембров голосов профессиональных вокалистов;

знакомство с жанрами вокальной музыки;

слушание вокальных произведений композиторов-классиков;

освоение комплекса дыхательных, артикуляционных упражнений;

вокальные упражнения на развитие гибкости голоса, расширения его диапазона;

проблемная ситуация: что значит красивое пение;

музыкальная викторина на знание вокальных музыкальных произведений и их авторов;

разучивание, исполнение вокальных произведений композиторов-классиков;

вариативно: посещение концерта вокальной музыки; школьный конкурс юных вокалистов.

Инструментальная музыка.

Содержание: жанры камерной инструментальной музыки: этюд, пьеса. Альбом. Цикл. Сюита. Соната. Квартет.

Виды деятельности обучающихся:

знакомство с жанрами камерной инструментальной музыки;

слушание произведений композиторов-классиков;

определение комплекса выразительных средств;

описание своего впечатления от восприятия;

музыкальная викторина;

вариативно: посещение концерта инструментальной музыки; составление словаря музыкальных жанров.

Программная музыка.

Содержание: программное название, известный сюжет, литературный эпиграф.

Виды деятельности обучающихся:

слушание произведений программной музыки;

обсуждение музыкального образа, музыкальных средств, использованных композитором;

вариативно: рисование образов программной музыки; сочинение небольших миниатюр (вокальные или инструментальные импровизации) по заданной программе.

Симфоническая музыка.

Содержание: симфонический оркестр, тембры, группы инструментов, симфония, симфоническая картина.

Виды деятельности обучающихся:

знакомство с составом симфонического оркестра, группами инструментов;

определение на слух тембров инструментов симфонического оркестра;

слушание фрагментов симфонической музыки;

«дирижирование» оркестром;

музыкальная викторина;

вариативно: посещение концерта симфонической музыки; просмотр фильма об устройстве оркестра.

Русские композиторы-классики.

Содержание: творчество выдающихся отечественных композиторов.

Виды деятельности обучающихся:

знакомство с творчеством выдающихся композиторов, отдельными фактами из их биографии;

слушание музыки;

фрагменты вокальных, инструментальных, симфонических сочинений;

круг характерных образов (картины природы, народной жизни, истории);

характеристика музыкальных образов, музыкально-выразительных средств;

наблюдение за развитием музыки;

определение жанра, формы;

чтение учебных текстов и художественной литературы биографического характера;

вокализация тем инструментальных сочинений;

разучивание, исполнение доступных вокальных сочинений;

вариативно: посещение концерта; просмотр биографического фильма.

Европейские композиторы-классики.

Содержание: творчество выдающихся зарубежных композиторов.

Виды деятельности обучающихся:

знакомство с творчеством выдающихся композиторов, отдельными фактами из их биографии;

слушание музыки;

фрагменты вокальных, инструментальных, симфонических сочинений;

круг характерных образов (картины природы, народной жизни, истории);

характеристика музыкальных образов, музыкально-выразительных средств;

наблюдение за развитием музыки;

определение жанра, формы;

чтение учебных текстов и художественной литературы биографического характера;

вокализация тем инструментальных сочинений;

разучивание, исполнение доступных вокальных сочинений;

вариативно: посещение концерта; просмотр биографического фильма.

Мастерство исполнителя.

Содержание: творчество выдающихся исполнителей-певцов, инструменталистов, дирижёров. Консерватория, филармония, Конкурс имени П.И. Чайковского.

Виды деятельности обучающихся:

знакомство с творчеством выдающихся исполнителей классической музыки;

изучение программ, афиш консерватории, филармонии;

сравнение нескольких интерпретаций одного и того же произведения в исполнении разных музыкантов;

беседа на тему «Композитор – исполнитель – слушатель»;

вариативно: посещение концерта классической музыки;

создание коллекции записей любимого исполнителя.

Модуль № 3 «Музыка в жизни человека».

Главное содержание данного модуля сосредоточено вокруг рефлексивного исследования обучающимися психологической связи музыкального искусства и внутреннего мира человека. Основным результатом его освоения является развитие эмоционального интеллекта обучающихся,

расширение спектра переживаемых чувств и их оттенков, осознание собственных душевных движений, способность к сопереживанию как при восприятии произведений искусства, так и в непосредственном общении с другими людьми. Формы бытования музыки, типичный комплекс выразительных средств музыкальных жанров выступают как обобщённые жизненные ситуации, порождающие различные чувства и настроения. Сверхзадача модуля – воспитание чувства прекрасного, пробуждение и развитие эстетических потребностей.

Красота и вдохновение.

Содержание: стремление человека к красоте Особое состояние – вдохновение. Музыка – возможность вместе переживать вдохновение, наслаждаться красотой. Музыкальное единство людей – хор, хоровод.

Виды деятельности обучающихся:

диалог с учителем о значении красоты и вдохновения в жизни человека;

слушание музыки, концентрация на её восприятии, своём внутреннем состоянии;

двигательная импровизация под музыку лирического характера «Цветы распускаются под музыку»;

выстраивание хорового унисона – вокального и психологического;

одновременное взятие и снятие звука, навыки певческого дыхания по руке дирижёра;

разучивание, исполнение красивой песни;

вариативно: разучивание хоровода.

Музыкальные пейзажи.

Содержание: образы природы в музыке, настроение музыкальных пейзажей, чувства человека, любующегося природой. Музыка – выражение глубоких чувств, тонких оттенков настроения, которые трудно передать словами.

Виды деятельности обучающихся:

слушание произведений программной музыки, посвящённой образам природы;

подбор эпитетов для описания настроения, характера музыки;

сопоставление музыки с произведениями изобразительного искусства;

двигательная импровизация, пластическое интонирование;

разучивание, одухотворенное исполнение песен о природе, её красоте;

вариативно: рисование «услышанных» пейзажей и (или) абстрактная живопись – передача настроения цветом, точками, линиями; игра-импровизация «Угадай моё настроение».

Музыкальные портреты.

Содержание: музыка, передающая образ человека, его походку, движения, характер, манеру речи. «Портреты», выраженные в музыкальных интонациях.

Виды деятельности обучающихся:

слушание произведений вокальной, программной инструментальной музыки, посвящённой образам людей, сказочных персонажей;

подбор эпитетов для описания настроения, характера музыки;

сопоставление музыки с произведениями изобразительного искусства;

двигательная импровизация в образе героя музыкального произведения;

разучивание, характерное исполнение песни – портретной зарисовки;

вариативно: рисование, лепка героя музыкального произведения; игра-импровизация «Угадай мой характер»; инсценировка – импровизация в жанре кукольного (теневого) театра с помощью кукол, силуэтов.

Какой же праздник без музыки?

Содержание: музыка, создающая настроение праздника. Музыка в цирке, на уличном шествии, спортивном празднике.

Виды деятельности обучающихся:

диалог с учителем о значении музыки на празднике;

слушание произведений торжественного, праздничного характера;

«дирижирование» фрагментами произведений;

конкурс на лучшего «дирижёра»;

разучивание и исполнение тематических песен к ближайшему празднику;

проблемная ситуация: почему на праздниках обязательно звучит музыка;

вариативно: запись видеооткрытки с музыкальным поздравлением; групповые творческие шутливые двигательные импровизации «Цирковая труппа».

Танцы, игры и веселье.

Содержание: музыка – игра звуками. Танец – искусство и радость движения. Примеры популярных танцев.

Виды деятельности обучающихся:

слушание, исполнение музыки скерцозного характера;

разучивание, исполнение танцевальных движений;

танец-игра;

рефлексия собственного эмоционального состояния после участия в танцевальных композициях и импровизациях;

проблемная ситуация: зачем люди танцуют;

ритмическая импровизация в стиле определённого танцевального жанра.

Музыка на войне, музыка о войне.

Содержание: военная тема в музыкальном искусстве. Военные песни, марши, интонации, ритмы, тембры (призывная кварта, пунктирный ритм, тембры малого барабана, трубы). Песни Великой Отечественной войны – песни Великой Победы.

Виды деятельности обучающихся:

чтение учебных и художественных текстов, посвящённых песням Великой Отечественной войны;

слушание, исполнение песен Великой Отечественной войны, знакомство с историей их сочинения и исполнения;

обсуждение в классе, ответы на вопросы: какие чувства вызывают песни Великой Победы, почему? Как музыка, песни помогали российскому народу одержать победу в Великой Отечественной войне?

Главный музыкальный символ.

Содержание: гимн России – главный музыкальный символ нашей страны. Традиции исполнения Гимна России. Другие гимны.

Виды деятельности обучающихся:

разучивание, исполнение Гимна Российской Федерации;

знакомство с историей создания, правилами исполнения;

просмотр видеозаписей парада, церемонии награждения спортсменов;

чувство гордости, понятия достоинства и чести;

обсуждение этических вопросов, связанных с государственными символами страны;

разучивание, исполнение Гимна своей республики, города, школы.

Искусство времени.

Содержание: музыка – временное искусство. Погружение в поток музыкального звучания. Музыкальные образы движения, изменения и развития.

Виды деятельности обучающихся:

слушание, исполнение музыкальных произведений, передающих образ непрерывного движения;

наблюдение за своими телесными реакциями (дыхание, пульс, мышечный тонус) при восприятии музыки;

проблемная ситуация: как музыка воздействует на человека;

вариативно: программная ритмическая или инструментальная импровизация «Поезд», «Космический корабль».

ИНВАРИАНТНЫЕ МОДУЛИ

Модуль № 4 «Музыка народов мира».

Данный модуль является продолжением и дополнением модуля «Народная музыка России». «Между музыкой моего народа и музыкой других народов нет непереходимых границ» – тезис, выдвинутый Д.Б. Кабалевским во второй половине XX века, остаётся по-прежнему актуальным. Интонационная и жанровая близость фольклора разных народов.

Певец своего народа.

Содержание: интонации народной музыки в творчестве зарубежных композиторов – ярких представителей национального музыкального стиля своей страны.

Виды деятельности обучающихся:

знакомство с творчеством композиторов;

сравнение их сочинений с народной музыкой;

определение формы, принципа развития фольклорного музыкального материала;

вокализация наиболее ярких тем инструментальных сочинений;

разучивание, исполнение доступных вокальных сочинений;

вариативно: исполнение на клавишных или духовых инструментах композиторских мелодий, прослеживание их по нотной записи;

творческие, исследовательские проекты, посвящённые выдающимся композиторам.

Музыка стран ближнего зарубежья.

Содержание: фольклор и музыкальные традиции стран ближнего зарубежья (песни, танцы, обычаи, музыкальные инструменты). Музыкальные традиции и праздники, народные инструменты и жанры. Славянские музыкальные традиции. Кавказские мелодии и ритмы. Композиторы и музыканты-исполнители стран ближнего зарубежья. Близость музыкальной культуры этих стран с российскими республиками.

Виды деятельности обучающихся:

знакомство с особенностями музыкального фольклора народов других стран;

определение характерных черт, типичных элементов музыкального языка (ритм, лад, интонации);

знакомство с внешним видом, особенностями исполнения и звучания народных инструментов;

определение на слух тембров инструментов;

классификация на группы духовых, ударных, струнных;

музыкальная викторина на знание тембров народных инструментов;

двигательная игра – импровизация – подражание игре на музыкальных инструментах;

сравнение интонаций, жанров, ладов, инструментов других народов с фольклорными элементами народов России;

разучивание и исполнение песен, танцев, сочинение, импровизация ритмических аккомпанементов к ним (с помощью звучащих жестов или на ударных инструментах);

вариативно: исполнение на клавишных или духовых инструментах народных мелодий, прослеживание их по нотной записи;

творческие, исследовательские проекты, школьные фестивали, посвящённые музыкальной культуре народов мира.

Музыка стран дальнего зарубежья.

Содержание: музыка народов Европы. Танцевальный и песенный фольклор европейских народов. Канон. Странствующие музыканты. Карнавал. Музыка Испании и Латинской Америки. Фламенко. Искусство игры на гитаре, кастаньеты, латиноамериканские ударные инструменты. Танцевальные жанры (по выбору учителя могут быть представлены болеро, фанданго, хота, танго, самба, румба, ча-ча-ча, сальса, босса-нова и другие).

Смешение традиций и культур в музыке Северной Америки.

Музыка Японии и Китая. Древние истоки музыкальной культуры стран Юго-Восточной Азии. Императорские церемонии, музыкальные инструменты. Пентатоника.

Музыка Средней Азии. Музыкальные традиции и праздники, народные инструменты и современные исполнители Казахстана, Киргизии и других стран региона.

Виды деятельности обучающихся:

знакомство с особенностями музыкального фольклора народов других стран;

определение характерных черт, типичных элементов музыкального языка (ритм, лад, интонации);

знакомство с внешним видом, особенностями исполнения и звучания народных инструментов;

определение на слух тембров инструментов;

классификация на группы духовых, ударных, струнных;

музыкальная викторина на знание тембров народных инструментов;

двигательная игра – импровизация-подражание игре на музыкальных инструментах;

сравнение интонаций, жанров, ладов, инструментов других народов с фольклорными элементами народов России;

разучивание и исполнение песен, танцев, сочинение, импровизация ритмических аккомпанементов к ним (с помощью звучащих жестов или на ударных инструментах);

вариативно: исполнение на клавишных или духовых инструментах народных мелодий, прослеживание их по нотной записи;

творческие, исследовательские проекты, школьные фестивали, посвященные музыкальной культуре народов мира.

Диалог культур.

Содержание: образы, интонации фольклора других народов и стран в музыке отечественных и иностранных композиторов (в том числе образы других культур в музыке русских композиторов и русские музыкальные цитаты в творчестве зарубежных композиторов).

Виды деятельности обучающихся:

знакомство с творчеством композиторов;

сравнение их сочинений с народной музыкой;

определение формы, принципа развития фольклорного музыкального материала;

вокализация наиболее ярких тем инструментальных сочинений;

разучивание, исполнение доступных вокальных сочинений;

вариативно: исполнение на клавишных или духовых инструментах композиторских мелодий, прослеживание их по нотной записи;

творческие, исследовательские проекты, посвящённые выдающимся композиторам.

Модуль № 5 «Духовная музыка».

Музыкальная культура России на протяжении нескольких столетий была представлена тремя главными направлениями – музыкой народной, духовной и светской. В рамках религиозной культуры были созданы подлинные шедевры музыкального искусства. Изучение данного модуля поддерживает баланс, позволяет в рамках календарно-тематического планирования представить обучающимся максимально широкую сферу бытования музыкального искусства. Однако знакомство с отдельными произведениями, шедеврами духовной музыки возможно и в рамках изучения других модулей.

Звучание храма.

Содержание: колокола, колокольные звоны (благовест, трезвон и другие), звонарские приговорки. Колокольность в музыке русских композиторов.

Виды деятельности обучающихся:

обобщение жизненного опыта, связанного со звучанием колоколов;

диалог с учителем о традициях изготовления колоколов, значении колокольного звона;

знакомство с видами колокольных звонов;

слушание музыки русских композиторов с ярко выраженным изобразительным элементом колокольности (по выбору учителя могут звучать фрагменты из музыкальных произведений М.П. Мусоргского, П.И. Чайковского, М.И. Глинки, С.В. Рахманинова и другие);

выявление, обсуждение характера, выразительных средств, использованных композитором;

двигательная импровизация – имитация движений звонаря на колокольне;

ритмические и артикуляционные упражнения на основе звонарских приговорок;

вариативно: просмотр документального фильма о колоколах;

сочинение, исполнение на фортепиано, синтезаторе или металлофонах композиции (импровизации), имитирующей звучание колоколов.

Песни верующих.

Содержание: молитва, хорал, песнопение, духовный стих. Образы духовной музыки в творчестве композиторов-классиков.

Виды деятельности обучающихся:

слушание, разучивание, исполнение вокальных произведений религиозного содержания;

диалог с учителем о характере музыки, манере исполнения, выразительных средствах;

знакомство с произведениями светской музыки, в которых воплощены молитвенные интонации, используется хоральный склад звучания;

вариативно: просмотр документального фильма о значении молитвы;

рисование по мотивам прослушанных музыкальных произведений.

Инструментальная музыка в церкви.

Содержание: орган и его роль в богослужении. Творчество И.С. Баха.

Виды деятельности обучающихся:

чтение учебных и художественных текстов, посвящённых истории создания, устройству органа, его роли в католическом и протестантском богослужении;

ответы на вопросы учителя;

слушание органной музыки И.С. Баха;

описание впечатления от восприятия, характеристика музыкально-выразительных средств;

игровая имитация особенностей игры на органе (во время слушания);

звуковое исследование – исполнение (учителем) на синтезаторе знакомых музыкальных произведений тембром органа;

наблюдение за трансформацией музыкального образа;

вариативно: посещение концерта органной музыки; рассматривание иллюстраций, изображений органа; проблемная ситуация – выдвижение гипотез о принципах работы этого музыкального инструмента; просмотр познавательного фильма об органе; литературное, художественное творчество на основе музыкальных впечатлений от восприятия органной музыки.

Искусство Русской православной церкви.

Содержание: музыка в православном храме. Традиции исполнения, жанры (тропарь, стихира, величание и другие). Музыка и живопись, посвящённые святым. Образы Христа, Богородицы.

Виды деятельности обучающихся:

разучивание, исполнение вокальных произведений религиозной тематики, сравнение церковных мелодий и народных песен, мелодий светской музыки;

прослеживание исполняемых мелодий по нотной записи;

анализ типа мелодического движения, особенностей ритма, темпа, динамики;

сопоставление произведений музыки и живописи, посвящённых святым, Христу, Богородице;

вариативно: посещение храма; поиск в Интернете информации о Крещении Руси, святых, об иконах.

Религиозные праздники.

Содержание: праздничная служба, вокальная (в том числе хоровая) музыка религиозного содержания (по выбору: на религиозных праздниках той конфессии, которая наиболее почитаема в данном регионе Российской Федерации.

В рамках православной традиции возможно рассмотрение традиционных праздников с точки зрения, как религиозной символики, так и фольклорных традиций (например: Рождество, Троица, Пасха). Рекомендуется знакомство с фрагментами литургической музыки русских композиторов-классиков (С.В. Рахманинов, П.И. Чайковский и других композиторов).

Виды деятельности обучающихся:

слушание музыкальных фрагментов праздничных богослужений, определение характера музыки, её религиозного содержания;

разучивание (с использованием нотного текста), исполнение доступных вокальных произведений духовной музыки;

вариативно: просмотр фильма, посвящённого религиозным праздникам; посещение концерта духовной музыки; исследовательские проекты, посвящённые музыке религиозных праздников.

Модуль № 6 «Музыка театра и кино».

Модуль «Музыка театра и кино» тесно переплетается с модулем «Классическая музыка», может стыковаться по ряду произведений с модулями «Современная музыка» (мюзикл), «Музыка в жизни человека» (музыкальные портреты). Для данного модуля особенно актуально сочетание различных видов урочной и внеурочной деятельности, таких как театрализованные постановки силами обучающихся, посещение музыкальных театров, коллективный просмотр фильмов.

Музыкальная сказка на сцене, на экране.

Содержание: характеры персонажей, отражённые в музыке. Тембр голоса. Соло. Хор, ансамбль.

Виды деятельности обучающихся:

видеопросмотр музыкальной сказки;

обсуждение музыкально-выразительных средств, передающих повороты сюжета, характеры героев;

игра-викторина «Угадай по голосу»;

разучивание, исполнение отдельных номеров из детской оперы, музыкальной сказки;

вариативно: постановка детской музыкальной сказки, спектакль для родителей; творческий проект «Озвучиваем мультфильм».

Театр оперы и балета.

Содержание: особенности музыкальных спектаклей. Балет. Опера. Солисты, хор, оркестр, дирижёр в музыкальном спектакле.

Виды деятельности обучающихся:

знакомство со знаменитыми музыкальными театрами;

просмотр фрагментов музыкальных спектаклей с комментариями учителя;

определение особенностей балетного и оперного спектакля;

тесты или кроссворды на освоение специальных терминов;

танцевальная импровизация под музыку фрагмента балета;

разучивание и исполнение доступного фрагмента, обработки песни (хора из оперы);

«игра в дирижёра» – двигательная импровизация во время слушания оркестрового фрагмента музыкального спектакля;

вариативно: посещение спектакля или экскурсия в местный музыкальный театр; виртуальная экскурсия по Большому театру; рисование по мотивам музыкального спектакля, создание афиши.

Балет. Хореография – искусство танца.

Содержание: сольные номера и массовые сцены балетного спектакля. Фрагменты, отдельные номера из балетов отечественных композиторов (например, балеты П.И. Чайковского, С.С. Прокофьева, А.И. Хачатуряна, В.А. Гаврилина,Р.К. Щедрина).

Виды деятельности обучающихся:

просмотр и обсуждение видеозаписей – знакомство с несколькими яркими сольными номерами и сценами из балетов русских композиторов;

музыкальная викторина на знание балетной музыки;

вариативно: пропевание и исполнение ритмической партитуры – аккомпанемента к фрагменту балетной музыки; посещение балетного спектакля или просмотр фильма-балета.

Опера. Главные герои и номера оперного спектакля.

Содержание: ария, хор, сцена, увертюра – оркестровое вступление. Отдельные номера из опер русских и зарубежных композиторов (по выбору учителя могут быть представлены фрагменты из опер Н.А. Римского -Корсакова («Садко», «Сказка о царе Салтане», «Снегурочка»), М.И. Глинки («Руслан и Людмила»), К.В. Глюка («Орфей и Эвридика»), Дж. Верди и других композиторов).

Виды деятельности обучающихся:

слушание фрагментов опер;

определение характера музыки сольной партии, роли и выразительных средств оркестрового сопровождения;

знакомство с тембрами голосов оперных певцов;

освоение терминологии;

звучащие тесты и кроссворды на проверку знаний;

разучивание, исполнение песни, хора из оперы;

рисование героев, сцен из опер;

вариативно: просмотр фильма-оперы; постановка детской оперы.

Сюжет музыкального спектакля.

Содержание: либретто, развитие музыки в соответствии с сюжетом. Действия и сцены в опере и балете. Контрастные образы, лейтмотивы.

Виды деятельности обучающихся:

знакомство с либретто, структурой музыкального спектакля;

рисунок обложки для либретто опер и балетов;

анализ выразительных средств, создающих образы главных героев, противоборствующих сторон;

наблюдение за музыкальным развитием, характеристика приёмов, использованных композитором;

вокализация, пропевание музыкальных тем, пластическое интонирование оркестровых фрагментов;

музыкальная викторина на знание музыки;

звучащие и терминологические тесты;

вариативно: создание любительского видеофильма на основе выбранного либретто; просмотр фильма-оперы или фильма-балета.

Оперетта, мюзикл.

Содержание: история возникновения и особенности жанра. Отдельные номера из оперетт И. Штрауса, И. Кальмана и другие.

Виды деятельности обучающихся:

знакомство с жанрами оперетты, мюзикла;

слушание фрагментов из оперетт, анализ характерных особенностей жанра;

разучивание, исполнение отдельных номеров из популярных музыкальных спектаклей;

сравнение разных постановок одного и того же мюзикла;

вариативно: посещение музыкального театра: спектакль в жанре оперетты или мюзикла; постановка фрагментов, сцен из мюзикла – спектакль для родителей.

Кто создаёт музыкальный спектакль?

Содержание: профессии музыкального театра: дирижёр, режиссёр, оперные певцы, балерины и танцовщики, художники и другие.

Виды деятельности обучающихся:

диалог с учителем по поводу синкретичного характера музыкального спектакля;

знакомство с миром театральных профессий, творчеством театральных режиссёров, художников;

просмотр фрагментов одного и того же спектакля в разных постановках;

обсуждение различий в оформлении, режиссуре;

создание эскизов костюмов и декораций к одному из изученных музыкальных спектаклей;

вариативно: виртуальный квест по музыкальному театру.

Патриотическая и народная тема в театре и кино.

Содержание: история создания, значение музыкально-сценических и экранных произведений, посвящённых нашему народу, его истории, теме служения Отечеству. Фрагменты, отдельные номера из опер, балетов, музыки к фильмам (например, опера «Иван Сусанин» М.И. Глинки, опера «Война и мир», музыка к кинофильму «Александр Невский» С.С. Прокофьева, оперы «Борис Годунов» и другие произведения).

Виды деятельности обучающихся:

чтение учебных и популярных текстов об истории создания патриотических опер, фильмов, о творческих поисках композиторов, создававших к ним музыку;

диалог с учителем;

просмотр фрагментов крупных сценических произведений, фильмов;

обсуждение характера героев и событий;

проблемная ситуация: зачем нужна серьёзная музыка;

разучивание, исполнение песен о Родине, нашей стране, исторических событиях и подвигах героев;

вариативно: посещение театра (кинотеатра) – просмотр спектакля (фильма) патриотического содержания; участие в концерте, фестивале, конференции патриотической тематики.

Модуль № 7 «Современная музыкальная культура».

Наряду с важнейшими сферами музыкальной культуры (музыка народная, духовная и светская), сформировавшимися в прошлые столетия, правомерно выделить в отдельный пласт современную музыку. Объективной сложностью в данном случае является выделение явлений, персоналий и произведений, действительно достойных внимания, тех, которые не забудутся через несколько лет как случайное веяние моды. В понятие «современная музыка» входит широкий круг явлений (от академического авангарда до фри-джаза, от эмбиента до рэпа), для восприятия которых требуется специфический и разнообразный музыкальный опыт. Поэтому на уровне начального общего образования необходимо заложить основы для последующего развития в данном направлении. Помимо указанных в модуле тематических блоков, существенным вкладом в такую подготовку является разучивание и исполнение песен современных композиторов, написанных современным музыкальным языком. При этом необходимо удерживать баланс между современностью песни и её доступностью детскому восприятию, соблюдать критерии отбора материала с учётом требований художественного вкуса, эстетичного вокально-хорового звучания.

Современные обработки классической музыки.

Содержание: понятие обработки, творчество современных композиторов исполнителей, обрабатывающих классическую музыку. Проблемная ситуация: зачем музыканты делают обработки классики?

Виды деятельности обучающихся:

различение музыки классической и её современной обработки;

слушание обработок классической музыки, сравнение их с оригиналом;

обсуждение комплекса выразительных средств, наблюдение за изменением характера музыки;

вокальное исполнение классических тем в сопровождении современного ритмизованного аккомпанемента.

Джаз.

Содержание: особенности джаза: импровизационность, ритм. Музыкальные инструменты джаза, особые приёмы игры на них. Творчество джазовых музыкантов (по выбору учителя могут быть представлены примеры творчества всемирно известных джазовых).

Виды деятельности обучающихся:

знакомство с творчеством джазовых музыкантов;

узнавание, различение на слух джазовых композиций в отличие от других музыкальных стилей и направлений;

определение на слух тембров музыкальных инструментов, исполняющих джазовую композицию;

вариативно: разучивание, исполнение песен в джазовых ритмах; сочинение, импровизация ритмического аккомпанемента с джазовым ритмом, синкопами; составление плейлиста, коллекции записей джазовых музыкантов.

Исполнители современной музыки.

Содержание: творчество одного или нескольких исполнителей современной музыки, популярных у молодёжи.

Виды деятельности обучающихся:

просмотр видеоклипов современных исполнителей;

сравнение их композиций с другими направлениями и стилями (классикой, духовной, народной музыкой);

вариативно: составление плейлиста, коллекции записей современной музыки для друзей-других обучающихся (для проведения совместного досуга); съёмка собственного видеоклипа на музыку одной из современных популярных композиций.

Электронные музыкальные инструменты.

Содержание: современные «двойники» классических музыкальных инструментов: синтезатор, электронная скрипка, гитара, барабаны. Виртуальные музыкальные инструменты в компьютерных программах.

Виды деятельности обучающихся:

слушание музыкальных композиций в исполнении на электронных музыкальных инструментах;

сравнение их звучания с акустическими инструментами, обсуждение результатов сравнения;

подбор электронных тембров для создания музыки к фантастическому фильму;

вариативно: посещение музыкального магазина (отдел электронных музыкальных инструментов); просмотр фильма об электронных музыкальных инструментах; создание электронной композиции в компьютерных программах с готовыми семплами (например, Garage Band).

Модуль № 8 «Музыкальная грамота».

Данный модуль является вспомогательным и не может изучаться в отрыве от других модулей. Освоение музыкальной грамоты не является самоцелью и всегда подчиняется задачам освоения исполнительского, в первую очередь певческого репертуара, а также задачам воспитания грамотного слушателя. Распределение ключевых тем модуля в рамках календарно-тематического планирования возможно по арочному принципу либо на регулярной основе по 5–10 минут на каждом уроке. Новые понятия и навыки после их освоения не исключаются из учебной деятельности, а используются в качестве актуального знания, практического багажа при организации работы над следующим музыкальным материалом.

Весь мир звучит.

Содержание: звуки музыкальные и шумовые. Свойства звука: высота, громкость, длительность, тембр.

Виды деятельности обучающихся:

знакомство со звуками музыкальными и шумовыми;

различение, определение на слух звуков различного качества;

игра – подражание звукам и голосам природы с использованием шумовых музыкальных инструментов, вокальной импровизации;

артикуляционные упражнения, разучивание и исполнение попевок и песен с использованием звукоподражательных элементов, шумовых звуков.

Звукоряд.

Содержание: нотный стан, скрипичный ключ. Ноты первой октавы.

Виды деятельности обучающихся:

знакомство с элементами нотной записи;

различение по нотной записи, определение на слух звукоряда в отличие от других последовательностей звуков;

пение с названием нот, игра на металлофоне звукоряда от ноты «до»;

разучивание и исполнение вокальных упражнений, песен, построенных на элементах звукоряда.

Интонация.

Содержание: выразительные и изобразительные интонации.

Виды деятельности обучающихся:

определение на слух, прослеживание по нотной записи кратких интонаций изобразительного (ку-ку, тик-так и другие) и выразительного (просьба, призыв и другие) характера;

разучивание, исполнение попевок, вокальных упражнений, песен, вокальные и инструментальные импровизации на основе данных интонаций;

слушание фрагментов музыкальных произведений, включающих примеры изобразительных интонаций.

Ритм.

Содержание: звуки длинные и короткие (восьмые и четвертные длительности), такт, тактовая черта.

Виды деятельности обучающихся:

определение на слух, прослеживание по нотной записи ритмических рисунков, состоящих из различных длительностей и пауз;

исполнение, импровизация с помощью звучащих жестов (хлопки, шлепки, притопы) и (или) ударных инструментов простых ритмов;

игра «Ритмическое эхо», прохлопывание ритма по ритмическим карточкам, проговаривание с использованием ритмослогов;

разучивание, исполнение на ударных инструментах ритмической партитуры;

слушание музыкальных произведений с ярко выраженным ритмическим рисунком, воспроизведение данного ритма по памяти (хлопками).

Ритмический рисунок.

Содержание: длительности половинная, целая, шестнадцатые. Паузы. Ритмические рисунки. Ритмическая партитура.

Виды деятельности обучающихся:

определение на слух, прослеживание по нотной записи ритмических рисунков, состоящих из различных длительностей и пауз;

исполнение, импровизация с помощью звучащих жестов (хлопки, шлепки, притопы) и (или) ударных инструментов простых ритмов;

игра «Ритмическое эхо», прохлопывание ритма по ритмическим карточкам, проговаривание с использованием ритмослогов;

разучивание, исполнение на ударных инструментах ритмической партитуры;

слушание музыкальных произведений с ярко выраженным ритмическим рисунком, воспроизведение данного ритма по памяти (хлопками).

Размер.

Содержание: равномерная пульсация. Сильные и слабые доли. Размеры 2/4, 3/4, 4/4.

Виды деятельности обучающихся:

ритмические упражнения на ровную пульсацию, выделение сильных долей в размерах 2/4, 3/4, 4/4 (звучащими жестами или на ударных инструментах);

определение на слух, по нотной записи размеров 2/4, 3/4, 4/4;

исполнение вокальных упражнений, песен в размерах 2/4, 3/4, 4/4 с хлопками-акцентами на сильную долю, элементарными дирижёрскими жестами;

слушание музыкальных произведений с ярко выраженным музыкальным размером, танцевальные, двигательные импровизации под музыку;

вариативно: исполнение на клавишных или духовых инструментах попевок, мелодий в размерах 2/4, 3/4, 4/4; вокальная и инструментальная импровизация в заданном размере.

Музыкальный язык.

Содержание: темп, тембр. Динамика (форте, пиано, крещендо, диминуэндо). Штрихи (стаккато, легато, акцент).

Виды деятельности обучающихся:

знакомство с элементами музыкального языка, специальными терминами, их обозначением в нотной записи;

определение изученных элементов на слух при восприятии музыкальных произведений;

наблюдение за изменением музыкального образа при изменении элементов музыкального языка (как меняется характер музыки при изменении темпа, динамики, штрихов);

исполнение вокальных и ритмических упражнений, песен с ярко выраженными динамическими, темповыми, штриховыми красками;

использование элементов музыкального языка для создания определённого образа, настроения в вокальных и инструментальных импровизациях;

вариативно: исполнение на клавишных или духовых инструментах попевок, мелодий с ярко выраженными динамическими, темповыми, штриховыми красками; исполнительская интерпретация на основе их изменения. Составление музыкального словаря.

Высота звуков.

Содержание: регистры. Ноты певческого диапазона. Расположение нот на клавиатуре. Знаки альтерации (диезы, бемоли, бекары).

Виды деятельности обучающихся:

освоение понятий «выше-ниже»;

определение на слух принадлежности звуков к одному из регистров; прослеживание по нотной записи отдельных мотивов, фрагментов знакомых песен, выделение знакомых нот, знаков альтерации;

наблюдение за изменением музыкального образа при изменении регистра;

вариативно: исполнение на клавишных или духовых инструментах попевок, кратких мелодий по нотам; выполнение упражнений на виртуальной клавиатуре.

Мелодия.

Содержание: мотив, музыкальная фраза. Поступенное, плавное движение мелодии, скачки. Мелодический рисунок.

Виды деятельности обучающихся:

определение на слух, прослеживание по нотной записи мелодических рисунков с поступенным, плавным движением, скачками, остановками;

исполнение, импровизация (вокальная или на звуковысотных музыкальных инструментах) различных мелодических рисунков;

вариативно: нахождение по нотам границ музыкальной фразы, мотива; обнаружение повторяющихся и неповторяющихся мотивов, музыкальных фраз, похожих друг на друга; исполнение на духовых, клавишных инструментах или виртуальной клавиатуре попевок, кратких мелодий по нотам.

Сопровождение.

Содержание: аккомпанемент. Остинато. Вступление, заключение, проигрыш.

Виды деятельности обучающихся:

определение на слух, прослеживание по нотной записи главного голоса и сопровождения;

различение, характеристика мелодических и ритмических особенностей главного голоса и сопровождения;

показ рукой линии движения главного голоса и аккомпанемента;

различение простейших элементов музыкальной формы: вступление, заключение, проигрыш;

составление наглядной графической схемы;

импровизация ритмического аккомпанемента к знакомой песне (звучащими жестами или на ударных инструментах);

вариативно: исполнение простейшего сопровождения к знакомой мелодии на клавишных или духовых инструментах.

Песня.

Содержание: куплетная форма. Запев, припев.

Виды деятельности обучающихся:

знакомство со строением куплетной формы;

составление наглядной буквенной или графической схемы куплетной формы;

исполнение песен, написанных в куплетной форме;

различение куплетной формы при слушании незнакомых музыкальных произведений;

вариативно: импровизация, сочинение новых куплетов к знакомой песне.

Лад.

Содержание: понятие лада. Семиступенные лады мажор и минор. Краска звучания. Ступеневый состав.

Виды деятельности обучающихся:

определение на слух ладового наклонения музыки;

игра «Солнышко – туча»;

наблюдение за изменением музыкального образа при изменении лада;

распевания, вокальные упражнения, построенные на чередовании мажора и минора;

исполнение песен с ярко выраженной ладовой окраской;

вариативно: импровизация, сочинение в заданном ладу; чтение сказок о нотах и музыкальных ладах.

Пентатоника.

Содержание: пентатоника – пятиступенный лад, распространённый у многих народов.

Виды деятельности обучающихся:

слушание инструментальных произведений, исполнение песен, написанных в пентатонике.

Ноты в разных октавах.

Содержание: ноты второй и малой октавы. Басовый ключ.

Виды деятельности обучающихся:

знакомство с нотной записью во второй и малой октаве;

прослеживание по нотам небольших мелодий в соответствующем диапазоне; сравнение одной и той же мелодии, записанной в разных октавах;

определение на слух, в какой октаве звучит музыкальный фрагмент;

вариативно: исполнение на духовых, клавишных инструментах или виртуальной клавиатуре попевок, кратких мелодий по нотам.

Дополнительные обозначения в нотах.

Содержание: реприза, фермата, вольта, украшения (трели, форшлаги).

Виды деятельности обучающихся:

знакомство с дополнительными элементами нотной записи;

исполнение песен, попевок, в которых присутствуют данные элементы.

Ритмические рисунки в размере 6/8.

Содержание: размер 6/8. Нота с точкой. Шестнадцатые. Пунктирный ритм.

Виды деятельности обучающихся:

определение на слух, прослеживание по нотной записи ритмических рисунков в размере 6/8;

исполнение, импровизация с помощью звучащих жестов (хлопки, шлепки, притопы) и (или) ударных инструментов;

игра «Ритмическое эхо», прохлопывание ритма по ритмическим карточкам, проговаривание ритмослогами;

разучивание, исполнение на ударных инструментах ритмической партитуры;

слушание музыкальных произведений с ярко выраженным ритмическим рисунком, воспроизведение данного ритма по памяти (хлопками);

вариативно: исполнение на клавишных или духовых инструментах попевок, мелодий и аккомпанементов в размере 6/8.

Тональность. Гамма.

Содержание: тоника, тональность. Знаки при ключе. Мажорные и минорные тональности (до 2–3 знаков при ключе).

Виды деятельности обучающихся:

определение на слух устойчивых звуков;

игра «устой – неустой»;

пение упражнений – гамм с названием нот, прослеживание по нотам;

освоение понятия «тоника»;

упражнение на допевание неполной музыкальной фразы до тоники «Закончи музыкальную фразу»;

вариативно: импровизация в заданной тональности.

Интервалы.

Содержание: понятие музыкального интервала. Тон, полутон. Консонансы: терция, кварта, квинта, секста, октава. Диссонансы: секунда, септима.

Виды деятельности обучающихся:

освоение понятия «интервал»;

анализ ступеневого состава мажорной и минорной гаммы (тон-полутон);

различение на слух диссонансов и консонансов, параллельного движения двух голосов в октаву, терцию, сексту;

подбор эпитетов для определения краски звучания различных интервалов;

разучивание, исполнение попевок и песен с ярко выраженной характерной интерваликой в мелодическом движении;

элементы двухголосия;

вариативно: досочинение к простой мелодии подголоска, повторяющего основной голос в терцию, октаву; сочинение аккомпанемента на основе движения квинтами, октавами.

Гармония.

Содержание: аккорд. Трезвучие мажорное и минорное. Понятие фактуры. Фактуры аккомпанемента бас-аккорд, аккордовая, арпеджио.

Виды деятельности обучающихся:

различение на слух интервалов и аккордов;

различение на слух мажорных и минорных аккордов;

разучивание, исполнение попевок и песен с мелодическим движением по звукам аккордов;

вокальные упражнения с элементами трёхголосия;

определение на слух типа фактуры аккомпанемента исполняемых песен, прослушанных инструментальных произведений;

вариативно: сочинение аккордового аккомпанемента к мелодии песни.

Музыкальная форма.

Содержание: контраст и повтор как принципы строения музыкального произведения. Двухчастная, трёхчастная и трёхчастная репризная форма. Рондо: рефрен и эпизоды.

Виды деятельности обучающихся:

знакомство со строением музыкального произведения, понятиями двухчастной и трёхчастной формы, рондо;

слушание произведений: определение формы их строения на слух;

составление наглядной буквенной или графической схемы;

исполнение песен, написанных в двухчастной или трёхчастной форме;

вариативно: коллективная импровизация в форме рондо, трёхчастной репризной форме; создание художественных композиций (рисунок, аппликация) по законам музыкальной формы.

Вариации.

Содержание: варьирование как принцип развития. Тема. Вариации.

Виды деятельности обучающихся:

слушание произведений, сочинённых в форме вариаций;

наблюдение за развитием, изменением основной темы;

составление наглядной буквенной или графической схемы;

исполнение ритмической партитуры, построенной по принципу вариаций;

вариативно: коллективная импровизация в форме вариаций.

ПЛАНИРУЕМЫЕ РЕЗУЛЬТАТЫ ОСВОЕНИЯ ПРОГРАММЫ ПО МУЗЫКЕ НА УРОВНЕ НАЧАЛЬНОГО ОБЩЕГО ОБРАЗОВАНИЯ

ЛИЧНОСТНЫЕ РЕЗУЛЬТАТЫ

В результате изучения музыки на уровне начального общего образования у обучающегося будут сформированы следующие личностные результаты:

1) в области гражданско-патриотического воспитания:

осознание российской гражданской идентичности;

знание Гимна России и традиций его исполнения, уважение музыкальных символов и традиций республик Российской Федерации;

проявление интереса к освоению музыкальных традиций своего края, музыкальной культуры народов России;

уважение к достижениям отечественных мастеров культуры;

стремление участвовать в творческой жизни своей школы, города, республики;

2) в области духовно-нравственного воспитания:

признание индивидуальности каждого человека;

проявление сопереживания, уважения и доброжелательности;

готовность придерживаться принципов взаимопомощи и творческого сотрудничества в процессе непосредственной музыкальной и учебной деятельности;

3) в области эстетического воспитания:

восприимчивость к различным видам искусства, музыкальным традициям и творчеству своего и других народов;

умение видеть прекрасное в жизни, наслаждаться красотой;

стремление к самовыражению в разных видах искусства;

4) в области научного познания:

первоначальные представления о единстве и особенностях художественной и научной картины мира;

познавательные интересы, активность, инициативность, любознательность и самостоятельность в познании;

5) в области физического воспитания, формирования культуры здоровья и эмоционального благополучия:

знание правил здорового и безопасного (для себя и других людей) образа жизни в окружающей среде и готовность к их выполнению;

бережное отношение к физиологическим системам организма, задействованным в музыкально-исполнительской деятельности (дыхание, артикуляция, музыкальный слух, голос);

профилактика умственного и физического утомления с использованием возможностей музыкотерапии;

6) в области трудового воспитания:

установка на посильное активное участие в практической деятельности;

трудолюбие в учёбе, настойчивость в достижении поставленных целей;

интерес к практическому изучению профессий в сфере культуры и искусства;

уважение к труду и результатам трудовой деятельности;

7) в области экологического воспитания:

бережное отношение к природе; неприятие действий, приносящих ей вред.

МЕТАПРЕДМЕТНЫЕ РЕЗУЛЬТАТЫ

В результате изучения музыки на уровне начального общего образования у обучающегося будут сформированы познавательные универсальные учебные действия, коммуникативные универсальные учебные действия, регулятивные универсальные учебные действия.

Познавательные универсальные учебные действия

Базовые логические действия:

сравнивать музыкальные звуки, звуковые сочетания, произведения, жанры, устанавливать основания для сравнения, объединять элементы музыкального звучания по определённому признаку;

определять существенный признак для классификации, классифицировать предложенные объекты (музыкальные инструменты, элементы музыкального языка, произведения, исполнительские составы);

находить закономерности и противоречия в рассматриваемых явлениях музыкального искусства, сведениях и наблюдениях за звучащим музыкальным материалом на основе предложенного учителем алгоритма;

выявлять недостаток информации, в том числе слуховой, акустической, для решения учебной (практической) задачи на основе предложенного алгоритма;

устанавливать причинно-следственные связи в ситуациях музыкального восприятия и исполнения, делать выводы.

Базовые исследовательские действия:

на основе предложенных учителем вопросов определять разрыв между реальным и желательным состоянием музыкальных явлений, в том числе в отношении собственных музыкально-исполнительских навыков;

с помощью учителя формулировать цель выполнения вокальных и слуховых упражнений, планировать изменения результатов своей музыкальной деятельности, ситуации совместного музицирования;

сравнивать несколько вариантов решения творческой, исполнительской задачи, выбирать наиболее подходящий (на основе предложенных критериев);

проводить по предложенному плану опыт, несложное исследование по установлению особенностей предмета изучения и связей между музыкальными объектами и явлениями (часть – целое, причина – следствие);

формулировать выводы и подкреплять их доказательствами на основе результатов проведённого наблюдения (в том числе в форме двигательного моделирования, звукового эксперимента, классификации, сравнения, исследования);

прогнозировать возможное развитие музыкального процесса, эволюции культурных явлений в различных условиях.

Работа с информацией:

выбирать источник получения информации;

согласно заданному алгоритму находить в предложенном источнике информацию, представленную в явном виде;

распознавать достоверную и недостоверную информацию самостоятельно или на основании предложенного учителем способа её проверки;

соблюдать с помощью взрослых (учителей, родителей (законных представителей) обучающихся) правила информационной безопасности при поиске информации в Интернете;

анализировать текстовую, видео-, графическую, звуковую, информацию в соответствии с учебной задачей;

анализировать музыкальные тексты (акустические и нотные) по предложенному учителем алгоритму;

самостоятельно создавать схемы, таблицы для представления информации.

Коммуникативные универсальные учебные действия

Невербальная коммуникация:

воспринимать музыку как специфическую форму общения людей, стремиться понять эмоционально-образное содержание музыкального высказывания;

выступать перед публикой в качестве исполнителя музыки (соло или в коллективе);

передавать в собственном исполнении музыки художественное содержание, выражать настроение, чувства, личное отношение к исполняемому произведению;

осознанно пользоваться интонационной выразительностью в обыденной речи, понимать культурные нормы и значение интонации в повседневном общении.

Вербальная коммуникация:

воспринимать и формулировать суждения, выражать эмоции в соответствии с целями и условиями общения в знакомой среде;

проявлять уважительное отношение к собеседнику, соблюдать правила ведения диалога и дискуссии;

признавать возможность существования разных точек зрения;

корректно и аргументированно высказывать своё мнение;

строить речевое высказывание в соответствии с поставленной задачей;

создавать устные и письменные тексты (описание, рассуждение, повествование);

подготавливать небольшие публичные выступления;

подбирать иллюстративный материал (рисунки, фото, плакаты) к тексту выступления.

Совместная деятельность (сотрудничество):

стремиться к объединению усилий, эмоциональной эмпатии в ситуациях совместного восприятия, исполнения музыки;

переключаться между различными формами коллективной, групповой и индивидуальной работы при решении конкретной проблемы, выбирать наиболее эффективные формы взаимодействия при решении поставленной задачи;

формулировать краткосрочные и долгосрочные цели (индивидуальные с учётом участия в коллективных задачах) в стандартной (типовой) ситуации на основе предложенного формата планирования, распределения промежуточных шагов и сроков;

принимать цель совместной деятельности, коллективно строить действия по её достижению: распределять роли, договариваться, обсуждать процесс и результат совместной работы; проявлять готовность руководить, выполнять поручения, подчиняться;

ответственно выполнять свою часть работы; оценивать свой вклад в общий результат;

выполнять совместные проектные, творческие задания с использованием предложенных образцов.

Регулятивные универсальные учебные действия

Самоорганизация:

планировать действия по решению учебной задачи для получения результата;

выстраивать последовательность выбранных действий.

Самоконтроль:

устанавливать причины успеха (неудач) учебной деятельности;

корректировать свои учебные действия для преодоления ошибок.

Овладение системой регулятивных универсальных учебных действий обеспечивает формирование смысловых установок личности (внутренняя позиция личности) и жизненных навыков личности (управления собой, самодисциплины, устойчивого поведения, эмоционального душевного равновесия и т.д.).

ПРЕДМЕТНЫЕ РЕЗУЛЬТАТЫ

Предметные результаты характеризуют начальный этап формирования у обучающихся основ музыкальной культуры и проявляются в способности к музыкальной деятельности, потребности в регулярном общении с музыкальным искусством, позитивном ценностном отношении к музыке как важному элементу своей жизни.

Обучающиеся, освоившие основную образовательную программу по музыке:

с интересом занимаются музыкой, любят петь, умеют слушать серьёзную музыку, знают правила поведения в театре, концертном зале; проявляют интерес к игре на доступных музыкальных инструментах;

сознательно стремятся к развитию своих музыкальных способностей;

осознают разнообразие форм и направлений музыкального искусства, могут назвать музыкальные произведения, композиторов, исполнителей, которые им нравятся, аргументировать свой выбор;

имеют опыт восприятия, творческой и исполнительской деятельности;

с уважением относятся к достижениям отечественной музыкальной культуры;

стремятся к расширению своего музыкального кругозора.

К концу изучения **модуля № 1** «Народная музыка России» обучающийся научится:

определять принадлежность музыкальных интонаций, изученных произведений к родному фольклору, русской музыке, народной музыке различных регионов России;

определять на слух и называть знакомые народные музыкальные инструменты;

группировать народные музыкальные инструменты по принципу звукоизвлечения: духовые, ударные, струнные;

определять принадлежность музыкальных произведений и их фрагментов к композиторскому или народному творчеству;

различать манеру пения, инструментального исполнения, типы солистов и коллективов – народных и академических;

создавать ритмический аккомпанемент на ударных инструментах при исполнении народной песни;

исполнять народные произведения различных жанров с сопровождением и без сопровождения;

участвовать в коллективной игре (импровизации) (вокальной, инструментальной, танцевальной) на основе освоенных фольклорных жанров.

К концу изучения **модуля № 2** «Классическая музыка» обучающийся научится:

различать на слух произведения классической музыки, называть автора и произведение, исполнительский состав;

различать и характеризовать простейшие жанры музыки (песня, танец, марш), выделять и называть типичные жанровые признаки песни, танца и марша в сочинениях композиторов-классиков;

различать концертные жанры по особенностям исполнения (камерные и симфонические, вокальные и инструментальные), приводить примеры;

исполнять (в том числе фрагментарно, отдельными темами) сочинения композиторов-классиков;

воспринимать музыку в соответствии с её настроением, характером, осознавать эмоции и чувства, вызванные музыкальным звучанием, кратко описывать свои впечатления от музыкального восприятия;

характеризовать выразительные средства, использованные композитором для создания музыкального образа;

соотносить музыкальные произведения с произведениями живописи, литературы на основе сходства настроения, характера, комплекса выразительных средств.

К концу изучения **модуля № 3** «Музыка в жизни человека» обучающийся научится:

исполнять Гимн Российской Федерации, Гимн своей республики, школы, исполнять песни, посвящённые Победе нашего народа в Великой Отечественной войне, песни, воспевающие красоту родной природы, выражающие разнообразные эмоции, чувства и настроения;

воспринимать музыкальное искусство как отражение многообразия жизни, различать обобщённые жанровые сферы: напевность (лирика), танцевальность и маршевость (связь с движением), декламационность, эпос (связь со словом);

осознавать собственные чувства и мысли, эстетические переживания, находить прекрасное в окружающем мире и в человеке, стремиться к развитию и удовлетворению эстетических потребностей

К концу изучения **модуля № 4** «Музыка народов мира» обучающийся научится:

различать на слух и исполнять произведения народной и композиторской музыки других стран;

определять на слух принадлежность народных музыкальных инструментов к группам духовых, струнных, ударно-шумовых инструментов;

различать на слух и называть фольклорные элементы музыки разных народов мира в сочинениях профессиональных композиторов (из числа изученных культурно-национальных традиций и жанров);

различать и характеризовать фольклорные жанры музыки (песенные, танцевальные), выделять и называть типичные жанровые признаки.

К концу изучения **модуля № 5** «Духовная музыка» обучающийся научится:

определять характер, настроение музыкальных произведений духовной музыки, характеризовать её жизненное предназначение;

исполнять доступные образцы духовной музыки;

рассказывать об особенностях исполнения, традициях звучания духовной музыки Русской православной церкви (вариативно: других конфессий согласно региональной религиозной традиции).

К концу изучения **модуля № 6** «Музыка театра и кино» обучающийся научится:

определять и называть особенности музыкально-сценических жанров (опера, балет, оперетта, мюзикл);

различать отдельные номера музыкального спектакля (ария, хор, увертюра и другие), узнавать на слух и называть освоенные музыкальные произведения (фрагменты) и их авторов;

различать виды музыкальных коллективов (ансамблей, оркестров, хоров), тембры человеческих голосов и музыкальных инструментов, определять их на слух;

отличать черты профессий, связанных с созданием музыкального спектакля, и их роли в творческом процессе: композитор, музыкант, дирижёр, сценарист, режиссёр, хореограф, певец, художник и другие.

К концу изучения **модуля № 7** «Современная музыкальная культура» обучающийся научится:

различать разнообразные виды и жанры, современной музыкальной культуры, стремиться к расширению музыкального кругозора;

различать и определять на слух принадлежность музыкальных произведений, исполнительского стиля к различным направлениям современной музыки (в том числе эстрады, мюзикла, джаза);

анализировать, называть музыкально-выразительные средства, определяющие основной характер, настроение музыки, сознательно пользоваться музыкально-выразительными средствами при исполнении;

исполнять современные музыкальные произведения, соблюдая певческую культуру звука.

К концу изучения **модуля № 8** «Музыкальная грамота» обучающийся научится:

классифицировать звуки: шумовые и музыкальные, длинные, короткие, тихие, громкие, низкие, высокие;

различать элементы музыкального языка (темп, тембр, регистр, динамика, ритм, мелодия, аккомпанемент и другие), объяснять значение соответствующих терминов;

различать изобразительные и выразительные интонации, находить признаки сходства и различия музыкальных и речевых интонаций;

различать на слух принципы развития: повтор, контраст, варьирование;

понимать значение термина «музыкальная форма», определять на слух простые музыкальные формы – двухчастную, трёхчастную и трёхчастную репризную, рондо, вариации;

ориентироваться в нотной записи в пределах певческого диапазона;

исполнять и создавать различные ритмические рисунки;

исполнять песни с простым мелодическим рисунком.

ТЕМАТИЧЕСКОЕ ПЛАНИРОВАНИЕ
1 КЛАСС

№ п/п	Наименование разделов и тем программы	Количество часов			Электронные (цифровые) образовательные ресурсы
		Всего	Контрольные работы	Практические работы	
ИНВАРИАНТНАЯ ЧАСТЬ					
Раздел 1. Народная музыка России					
1.1	Край, в котором ты живёшь: «Наш край» (То березка, то рябина…, муз. Д.Б. Кабалевского, сл. А.Пришельца); «Моя Россия» (муз. Г. Струве, сл. Н.Соловьёвой)	1			
1.2	Русский фольклор: русские народные песни «Во кузнице», «Веселые гуси», «Скок, скок, молодой дроздок», «Земелюшка-чернозем», «У кота-воркота», «Солдатушки, бравы ребятушки»; заклички	1			
1.3	Русские народные музыкальные инструменты: русские народные песни «Ходит зайка по саду», «Как у наших у ворот», песня Т.А. Потапенко «Скворушка прощается»; В.Я.Шаинский «Дважды два – четыре»	1			
1.4	Сказки, мифы и легенды: С.Прокофьев. Симфоническая сказка «Петя и Волк»; Н. Римский-Корсаков «Садко»	1			
1.5	Фольклор народов России: татарская народная песня «Энисэ», якутская народная песня «Олененок»	1			
1.6	Народные праздники: «Рождественское чудо» колядка; «Прощай, прощай Масленица» русская народная песня	1			
Итого по разделу		6			
Раздел 2. Классическая музыка					
2.1	Композиторы – детям: Д.Кабалевский песня о школе; П.И.Чайковский «Марш деревянных солдатиков», «Мама», «Песня жаворонка» из Детского альбома; Г. Дмитриев Вальс, В. Ребиков «Медведь»	1			
2.2	Оркестр: И. Гайдн Анданте из симфонии № 94; Л.ван Бетховен Маршевая тема из финала Пятой симфонии	1			

№ п/п	Наименование разделов и тем программы	Количество часов			Электронные (цифровые) образовательные ресурсы
		Всего	Контрольные работы	Практические работы	
2.3	Музыкальные инструменты. Флейта: И.С.Бах «Шутка», В.Моцарт Аллегретто из оперы волшебная флейта, тема Птички из сказки С.С. Прокофьева «Петя и Волк»; «Мелодия» из оперы «Орфей и Эвридика» К.В. Глюка, «Сиринкс» К. Дебюсси	1			
2.4	Вокальная музыка: С.С. Прокофьев, стихи А. Барто «Болтунья»; М.И. Глинка, стихи Н. Кукольника «Попутная песня»	1			
2.5	Инструментальная музыка: П.И. Чайковский «Мама», «Игра в лошадки» из Детского альбома, С.С. Прокофьев «Раскаяние» из Детской музыки	1			
2.6	Русские композиторы-классики: П.И. Чайковский «Утренняя молитва», «Полька» из Детского альбома	1			
2.7	Европейские композиторы-классики: Л. ван Бетховен Марш «Афинские развалины», И.Брамс «Колыбельная»	1			
Итого по разделу		7			
Раздел 3. Музыка в жизни человека					
3.1	Музыкальные пейзажи: С.С. Прокофьев «Дождь и радуга», «Утро», «Вечер» из Детской музыки; утренний пейзаж П.И.Чайковского, Э.Грига, Д.Б.Кабалевского; музыка вечера - «Вечерняя сказка» А.И. Хачатуряна; «Колыбельная медведицы» сл. Яковлева, муз. Е.П.Крылатова; «Вечерняя музыка» В. Гаврилина; «Летний вечер тих и ясен…» на сл. Фета	1			
3.2	Музыкальные портреты: песня «Болтунья» сл. А. Барто, муз. С. Прокофьева; П.И. Чайковский «Баба Яга» из Детского альбома; Л. Моцарт «Менуэт»	1			
3.3	Танцы, игры и веселье: А. Спадавеккиа «Добрый жук», песня из к/ф «Золушка», И. Дунаевский Полька; И.С. Бах «Волынка»	1			

№ п/п	Наименование разделов и тем программы	Количество часов			Электронные (цифровые) образовательные ресурсы
		Всего	Контрольные работы	Практические работы	
3.4	Какой же праздник без музыки? О. Бихлер марш «Триумф победителей»; В. Соловьев-Седой Марш нахимовцев; песни, посвящённые Дню Победы	1			
Итого по разделу		4			
ВАРИАТИВНАЯ ЧАСТЬ					
Раздел 1. Музыка народов мира					
1.1	Певец своего народа: А. Хачатурян Андантино, «Подражание народному»	1			
1.2	Музыка стран ближнего зарубежья: Белорусские народные песни «Савка и Гришка», «Бульба», Г. Гусейнли, сл. Т. Муталлибова «Мои цыплята»; Лезгинка, танец народов Кавказа; Лезгинка из балета А.Хачатуряна «Гаянэ»	2			
1.3	Музыка стран дальнего зарубежья: «Гусята» – немецкая народная песня, «Аннушка» – чешская народная песня, М. Теодоракис народный танец «Сиртаки», «Чудесная лютня»: этническая музыка	2			
Итого по разделу		5			
Раздел 2. Духовная музыка					
2.1	Звучание храма: П.И. Чайковский «Утренняя молитва» и «В церкви» из Детского альбома	1			
2.2	Религиозные праздники:Рождественский псалом «Эта ночь святая», Рождественская песня «Тихая ночь»	1			
Итого по разделу		2			
Раздел 3. Музыка театра и кино					
3.1	Музыкальная сказка на сцене, на экране: оперы-сказки «Муха-цокотуха», «Волк и семеро козлят»; песни из мультфильма «Бременские музыканты»	1			

№ п/п	Наименование разделов и тем программы	Количество часов			Электронные (цифровые) образовательные ресурсы
		Всего	Контрольные работы	Практические работы	
3.2	Театр оперы и балета: П. Чайковский балет «Щелкунчик». Танцы из второго действия: Шоколад (испанский танец), Кофе (арабский танец), Чай (китайский танец), Трепак (русский танец), Танец пастушков; И. Стравинский – «Поганый пляс Кощеева царства» и «Финал» из балета «Жар-Птица»	1			
3.3	Балет. Хореография – искусство танца: П. Чайковский. Финал 1-го действия из балета «Спящая красавица»	1			
3.4	Опера. Главные герои и номера оперного спектакля: мужской и женский хоры из Интродукции оперы М.И. Глинки «Иван Сусанин»	1			
Итого по разделу		4			
Раздел 4. Современная музыкальная культура					
4.1	Современные обработки классики:В. Моцарт «Колыбельная»; А. Вивальди «Летняя гроза» в современной обработке, Ф. Шуберт «Аве Мария»; Поль Мориа «Фигаро» в современной обработке	2			
4.2	Электронные музыкальные инструменты: И. Томита электронная обработка пьесы М.П. Мусоргского «Балет невылупившихся птенцов» из цикла «Картинки с выставки»; А.Рыбников «Гроза» и «Свет Звезд» из к/ф «Через тернии к звездам»; А. Островский «Спят усталые игрушки»	1			
Итого по разделу		3			
Раздел 5. Музыкальная грамота					
5.1	Весь мир звучит: Н.А. Римский-Корсаков «Похвала пустыне» из оперы «Сказание о невидимом граде Китеже и деве Февронии»	1			
5.2	Песня: П.И. Чайковский «Осенняя песнь»; Д.Б. Кабалевский, стихи В. Викторова «Песня о школе», А.Д. Филиппенко, стихи Т.И. Волгиной «Веселый музыкант»	1			
Итого по разделу		2			
ОБЩЕЕ КОЛИЧЕСТВО ЧАСОВ ПО ПРОГРАММЕ		33	0	0	

2 КЛАСС

№ п/п	Наименование разделов и тем программы	Количество часов			Электронные (цифровые) образовательные ресурсы
		Всего	Контрольные работы	Практические работы	
ИНВАРИАНТНАЯ ЧАСТЬ					
Раздел 1. Народная музыка России					
1.1	Край, в котором ты живёшь: русские народные песни «Во поле береза стояла», «Уж как по мосту, мосточку»; В.Я.Шаинский «Вместе весело шагать»	1			
1.2	Русский фольклор: русские народные песни «Из-под дуба, из-под вяза»	1			
1.3	Русские народные музыкальные инструменты: Русские народные песни «Светит месяц»; «Ах вы, сени, мои сени»	1			
1.4	Сказки, мифы и легенды: «Былина о Вольге и Микуле», А.С. Аренский «Фантазия на темы Рябинина для фортепиано с оркестром»; Н.Добронравов М. Таривердиев «Маленький принц» (Кто тебя выдумал, звездная страна…)	1			
1.5	Народные праздники: песни-колядки «Пришла коляда», «В ночном саду»	1			
1.6	Фольклор народов России: народная песня коми «Провожание»; татарская народная песня «Туган як»	1			
1.7	Фольклор в творчестве профессиональных музыкантов: Хор «А мы просо сеяли» из оперы Н.А. Римского-Корсакова «Снегурочка», П.И. Чайковский Финал из симфонии № 4	1			
Итого по разделу		7			
Раздел 2. Классическая музыка					
2.1	Русские композиторы-классики: П.И.Чайковский «Немецкая песенка», «Неаполитанская песенка» из Детского альбома	1			
2.2	Европейские композиторы-классики: Л. ван Бетховен «Сурок»; Концерт для фортепиано с оркестром № 4, 2-я часть	1			

№ п/п	Наименование разделов и тем программы	Количество часов			Электронные (цифровые) образовательные ресурсы
		Всего	Контрольные работы	Практические работы	
2.3	Музыкальные инструменты. Скрипка, виолончель: Н. Паганини каприс № 24; Л. Делиб Пиццикато из балета «Сильвия»; А. Вивальди Концерт для виолончели с оркестром соль-минор, 2 часть	1			
2.4	Вокальная музыка: М.И. Глинка «Жаворонок»; "Школьный вальс" Исаака Дунаевского	1			
2.5	Программная музыка: А.К. Лядов «Кикимора», «Волшебное озеро»; М.П. Мусоргский. «Рассвет на Москве-реке» – вступление к опере «Хованщина»	1			
2.6	Симфоническая музыка: П.И. Чайковский Симфония № 4, Финал; С.С. Прокофьев. Классическая симфония (№ 1) Первая часть	1			
2.7	Мастерство исполнителя: Русская народная песня «Уж, ты сад» в исполнении Л. Руслановой; Л. ван Бетховен Патетическая соната (1-я часть) для фортепиано в исполнении С.Т. Рихтера	1			
2.8	Инструментальная музыка: Р. Шуман «Грезы»; С.С. Прокофьев «Сказки старой бабушки»	1			
Итого по разделу		8			
Раздел 3. Музыка в жизни человека					
3.1	Главный музыкальный символ: Гимн России	1			
3.2	Красота и вдохновение: «Рассвет-чародей» музыка В.Я.Шаинского сл. М.С.Пляцковского; П.И. Чайковский «Мелодия» для скрипки и фортепиано, А.П. Бородин «Ноктюрн из струнного квартета № 2»	1			
Итого по разделу		2			
ВАРИАТИВНАЯ ЧАСТЬ					
Раздел 1. Музыка народов мира					
1.1	Диалог культур: М.И. Глинка Персидский хор из оперы «Руслан и Людмила»; А.И. Хачатурян «Русская пляска» из балета «Гаянэ»; А.П. Бородин музыкальная картина «В Средней Азии»; Н.А. Римский-Корсаков «Песня индийского гостя» из оперы «Садко»	2			

№ п/п	Наименование разделов и тем программы	Количество часов			Электронные (цифровые) образовательные ресурсы
		Всего	Контрольные работы	Практические работы	
Итого по разделу		2			
Раздел 2. Духовная музыка					
2.1	Инструментальная музыка в церкви: И.С. Бах Хоральная прелюдия фа-минор для органа, Токката и фуга ре минор для органа	1			
2.2	Искусство Русской православной церкви: молитва «Богородице Дево Радуйся» хора братии Оптиной Пустыни; С.В. Рахманинов «Богородице Дево Радуйся» из «Всенощного бдения»	1			
2.3	Религиозные праздники: колядки «Добрый тебе вечер», «Небо и земля», Рождественские песни	1			
Итого по разделу		3			
Раздел 3. Музыка театра и кино					
3.1	Музыкальная сказка на сцене, на экране: фильм-балет «Хрустальный башмачок» (балет С.С.Прокофьева «Золушка»); аильм-сказка «Золотой ключик, или Приключения Буратино», А.Толстой, муз. А.Рыбникова	2			
3.2	Театр оперы и балета: отъезд Золушки на бал, Полночь из балета С.С. Прокофьева «Золушка»	1			
3.3	Балет. Хореография – искусство танца: вальс, сцена примерки туфельки и финал из балета С.С. Прокофьева «Золушка»	1			
3.4	Опера. Главные герои и номера оперного спектакля: Песня Вани, Ария Сусанина и хор «Славься!» из оперы М.И. Глинки «Иван Сусанин»; Н.А. Римский-Корсаков опера «Сказка о царе Салтане»: «Три чуда», «Полет шмеля»	2			
3.5	Сюжет музыкального спектакля: сцена у Посада из оперы М.И. Глинки «Иван Сусанин»	1			
3.6	Оперетта, мюзикл: Ж. Оффенбах «Шествие царей» из оперетты «Прекрасная Елена»; Песня «До-Ре-Ми» из мюзикла Р. Роджерса «Звуки музыки»	1			

№ п/п	Наименование разделов и тем программы	Количество часов			Электронные (цифровые) образовательные ресурсы
		Всего	Контрольные работы	Практические работы	
Итого по разделу		8			
Раздел 4. Современная музыкальная культура					
4.1	Современные обработки классической музыки: Ф. Шопен Прелюдия ми-минор, Чардаш В. Монти в современной обработке	1			
4.2	Джаз: С. Джоплин регтайм «Артист эстрады». Б. Тиэл «Как прекрасен мир!», Д. Херман «Hello Dolly» в исполнении Л. Армстронга	1			
4.3	Исполнители современной музыки: О.Газманов «Люси» в исполнении Р.Газманова (6 лет); И. Лиева, Э. Терская «Мама» в исполнении группы «Ирада»	1			
4.4	Электронные музыкальные инструменты: Э. Артемьев темы из кинофильмов «Раба любви», «Родня». Э. Сигмейстер. Ковбойская песня для детского ансамбля электронных и элементарных инструментов	1			
Итого по разделу		4			
ОБЩЕЕ КОЛИЧЕСТВО ЧАСОВ ПО ПРОГРАММЕ		34	0	0	

3 КЛАСС

№ п/п	Наименование разделов и тем программы	Количество часов			Электронные (цифровые) образовательные ресурсы
		Всего	Контрольные работы	Практические работы	
ИНВАРИАНТНАЯ ЧАСТЬ					
Раздел 1. Народная музыка России					
1.1	Край, в котором ты живёшь: русская народная песня «Степь, да степь кругом»; «Рондо на русские темы»; Е.П.Крылатов «Крылатые качели»	1			https://m.edsoo.ru/O0O4U9H1X
1.2	Русский фольклор: «Среди долины ровныя», «Пойду ль я, выйду ль я»; кант «Радуйся, Роско земле»; марш «Славны были наши деды», «Вспомним, братцы, Русь и славу!»	1			https://m.edsoo.ru/S6T9N7G6K

№ п/п	Наименование разделов и тем программы	Количество часов			Электронные (цифровые) образовательные ресурсы
		Всего	Контрольные работы	Практические работы	
1.3	Русские народные музыкальные инструменты и народные песни: «Пошла млада за водой», «Ах, улица, улица широкая». Инструментальные наигрыши. Плясовые мелодии	1			https://m.edsoo.ru/E0L3G9K6M
1.4	Жанры музыкального фольклора: русские народные песни «Ах ты, степь», «Я на горку шла»	1			https://m.edsoo.ru/Q7X6D2Z0I
1.5	Фольклор народов России: «Апипа», татарская народная песня; «Сказочка», марийская народная песня	1			https://m.edsoo.ru/E1J5A4N1I
1.6	Фольклор в творчестве профессиональных музыкантов: А.Эшпай «Песни горных и луговых мари»	1			https://m.edsoo.ru/J8P4U3Q3Z
Итого по разделу		6			
Раздел 2. Классическая музыка					
2.1	Композитор – исполнитель – слушатель: концерт № 1 для фортепиано с оркестром П.И. Чайковского (фрагменты), песня Леля «Туча со громом сговаривалась» из оперы «Снегурочка» Н.А. Римского- Корсакова	1			https://m.edsoo.ru/X3L1L6I6J
2.2	Композиторы – детям: Ю.М.Чичков «Детство — это я и ты»; А.П. Бородин, А.К. Лядов, Ц.А. Кюи, Н.А. Римский-Корсаков «Парафразы»; пьеса «Детского альбома», П.И. Чайковский «Игра в лошадки»	1			https://m.edsoo.ru/O8T5O3R8U
2.3	Музыкальные инструменты. Фортепиано: «Гном», «Старый замок» из фортепианного цикла «Картинки с выставки» М.П. Мусоргского; «Школьные годы» муз. Д. Кабалевского, сл.Е.Долматовского	1			https://m.edsoo.ru/N3N3V4G9X
2.4	Вокальная музыка: «Детская» — вокальный цикл М.П. Мусоргского; С.С. Прокофьев «Вставайте, люди русские!» из кантаты «Александр Невский»	1			https://m.edsoo.ru/I4C5G2V7J

№ п/п	Наименование разделов и тем программы	Количество часов			Электронные (цифровые) образовательные ресурсы
		Всего	Контрольные работы	Практические работы	
2.5	Инструментальная музыка: «Тюильрийский сад», фортепианный цикл «Картинки с выставки» М.П. Мусоргского	1			https://m.edsoo.ru/O8S8L5M3J
2.6	Русские композиторы-классики: М.И. Глинка увертюра к опере «Руслан и Людмила»: П.И. Чайковский «Спящая красавица»; А.П. Бородин. Опера «Князь Игорь» (фрагменты)	1			https://m.edsoo.ru/S4Q8G4F5E
2.7	Европейские композиторы-классики: В. Моцарт. Симфония № 40 (2 и 3 части); К.В. Глюк опера «Орфей и Эвридика»; Эдвард Григ музыка к драме Генрика Ибсена «Пер Гюнт». Л. ван Бетховен «Лунная соната», «К Элизе», «Сурок»; канон В.А. Моцарта «Слава солнцу, слава миру»	1			https://m.edsoo.ru/F7A7Q2W2Q
2.8	Мастерство исполнителя: песня Баяна из оперы М.И. Глинки «Руслан и Людмила», песни гусляра Садко в опере-былине «Садко» Н.А. Римского-Корсакова	1			https://m.edsoo.ru/I1S1V4S2Q
Итого по разделу		8			
Раздел 3. Музыка в жизни человека					
3.1	Музыкальные пейзажи: «Утро» Э. Грига, Вечерняя песня М.П. Мусоргского, «Запевки» Г. Свиридова симфоническая музыкальная картина С.С. Прокофьева «Шествие солнца». «В пещере горного короля» из сюиты «Пер Гюнт»	1			https://m.edsoo.ru/L9Z2I7G3F
3.2	Танцы, игры и веселье: Муз. Ю.Чичкова, сл.Ю.Энтина «Песенка про жирафа»; М.И.Глинка «Вальс-фантазия, «Камаринская» для симфонического оркестра. Мелодии масленичного гулянья из оперы Н.А. Римского-Корсакова «Снегурочка». Контрданс сельский танец - пьеса Л.ван Бетховена	1			https://m.edsoo.ru/G0R6A4H2W
3.3	Музыка на войне, музыка о войне: песни Великой Отечественной войны – песни Великой Победы	1			https://m.edsoo.ru/C5M4A0D9U

№ п/п	Наименование разделов и тем программы	Количество часов			Электронные (цифровые) образовательные ресурсы
		Всего	Контрольные работы	Практические работы	
Итого по разделу		3			
ВАРИАТИВНАЯ ЧАСТЬ					
Раздел 1. Музыка народов мира					
1.1	Фольклор других народов и стран в музыке отечественных и зарубежных композиторов: «Мама» русского композитора В. Гаврилина и итальянского — Ч.Биксио; С.В. Рахманинов «Не пой, красавица при мне» и Ж.Бизе Фарандола из 2-й сюиты «Арлезианка»	2			https://m.edsoo.ru/H3S8X4F5H
1.2	Образы других культур в музыке русских композиторов: М. Мусоргский Танец персидок из оперы «Хованщина». А.Хачатурян «Танец с саблями» из балета «Гаянэ»	1			https://m.edsoo.ru/D1N0Z5X5E
1.3	Русские музыкальные цитаты в творчестве зарубежных композиторов: П. Сарасате «Москвичка». И.Штраус «Русский марш»	1			https://m.edsoo.ru/T0U3Y1K4X
Итого по разделу		4			
Раздел 2. Духовная музыка					
2.1	Религиозные праздники: вербное воскресенье: «Вербочки» русского поэта А. Блока. Выучи и спой песни А. Гречанинова и Р. Глиэра	1			https://m.edsoo.ru/M9Z1Q6H2P
2.2	Троица: летние народные обрядовые песни, детские песни о березках («Березонька кудрявая» и др.)	1			https://m.edsoo.ru/Y9F4C8H8A
Итого по разделу		2			
Раздел 3. Музыка театра и кино					
3.1	Патриотическая и народная тема в театре и кино: Симфония № 3 «Героическая» Людвига ван Бетховена. опера «Война и мир»; музыка к кинофильму «Александр Невский» С.С. Прокофьева, оперы «Борис Годунов» и другие произведения	2			https://m.edsoo.ru/W4X2O4D3H

№ п/п	Наименование разделов и тем программы	Количество часов			Электронные (цифровые) образовательные ресурсы
		Всего	Контрольные работы	Практические работы	
3.2	Сюжет музыкального спектакля: мюзиклы «Семеро козлят на новый лад» А. Рыбникова, «Звуки музыки» Р. Роджерса	2			https://m.edsoo.ru/Y0R5T7T5U
3.3	Кто создаёт музыкальный спектакль: В. Моцарт опера «Волшебная флейта» (фрагменты)	1			https://m.edsoo.ru/A6K1Z1S6B
Итого по разделу		5			
Раздел 4. Современная музыкальная культура					
4.1	Исполнители современной музыки: SHAMAN исполняет песню «Конь», музыка И. Матвиенко, стихи А. Шаганова; пьесы В. Малярова из сюиты «В монастыре» «У иконы Богородицы», «Величит душа моя Господа» в рамках фестиваля современной музыки	2			https://m.edsoo.ru/Y6R9K0Q9L
4.2	Особенности джаза: «Колыбельная» из оперы Дж. Гершвина «Порги и Бесс»	1			https://m.edsoo.ru/L6O0W2D9M
4.3	Электронные музыкальные инструменты: Э.Артемьев «Поход» из к/ф «Сибириада», «Слушая Баха» из к/ф «Солярис»	1			https://m.edsoo.ru/M9C4V9I5N
Итого по разделу		4			
Раздел 5. Музыкальная грамота					
5.1	Интонация: К. Сен-Санс пьесы из сюиты «Карнавал животных»: «Королевский марш льва», «Аквариум», «Лебедь» и др.	1			https://m.edsoo.ru/R4Q1G7M9G
5.2	Ритм: И. Штраус-отец Радецки-марш, И. Штраус-сын Полька-пиццикато, вальс «На прекрасном голубом Дунае» (фрагменты)	1			https://m.edsoo.ru/P5G8D9C8J
Итого по разделу		2			
ОБЩЕЕ КОЛИЧЕСТВО ЧАСОВ ПО ПРОГРАММЕ		34	0	0	

4 КЛАСС

№ п/п	Наименование разделов и тем программы	Количество часов			Электронные (цифровые) образовательные ресурсы
		Всего	Контрольные работы	Практические работы	
ИНВАРИАНТНАЯ ЧАСТЬ					
Раздел 1. Народная музыка России					
1.1	Край, в котором ты живёшь: русские народные песни «Выходили красны девицы», «Вдоль да по речке», «Солдатушки, бравы ребятушки»; Е.П.Крылатов, Ю.С.Энтин «Лесной олень»	1			https://m.edsoo.ru/K3T8X1J0G
1.2	Первые артисты, народный театр: И.Ф. Стравинский балет «Петрушка»; русская народная песня «Скоморошья-плясовая», фрагменты из оперы «Князь Игорь» А.П. Бородина; фрагменты из оперы «Садко» Н.А. Римского-Корсакова	1			https://m.edsoo.ru/H8M6Z8E8G
1.3	Русские народные музыкальные инструменты: П.И. Чайковский пьесы «Камаринская» «Мужик на гармонике играет»; «Пляска скоморохов» из оперы «Снегурочка» Н.А. Римского-Корсакова	1			https://m.edsoo.ru/I3W9X3V3V
1.4	Жанры музыкального фольклора: русская народная песня «Выходили красны девицы»; «Вариации на Камаринскую»	1			https://m.edsoo.ru/F5Z0D8S6C
1.5	Фольклор народов России: Якутские народные мелодии «Призыв весны», «Якутский танец»	1			https://m.edsoo.ru/A4J5N4K5A
1.6	Фольклор в творчестве профессиональных музыкантов: С.В. Рахманинов 1-я часть Концерта №3 для фортепиано с оркестром; П.И. Чайковский песни «Девицы, красавицы», «Уж как по мосту, по мосточку» из оперы «Евгений Онегин»; Г.В. Свиридов Кантата «Курские песни»; С.С. Прокофьев кантата «Александр Невский»	2			https://m.edsoo.ru/J8Q8O9H4P
Итого по разделу		7			
Раздел 2. Классическая музыка					

№ п/п	Наименование разделов и тем программы	Количество часов			Электронные (цифровые) образовательные ресурсы
		Всего	Контрольные работы	Практические работы	
2.1	Композиторы – детям: П.И. Чайковский «Сладкая греза», из Детского альбома, Д.Д. Шостакович Вальс-шутка; песни из фильма-мюзикла «Мэри Поппинс, до свидания»	1			https://m.edsoo.ru/J2M5C8N2D
2.2	Оркестр: И. Гайдн Анданте из симфонии № 94; Л. ван Бетховен Маршевая тема из финала Пятой симфонии	1			https://m.edsoo.ru/S0A5K0J7U
2.3	Вокальная музыка: С.С. Прокофьев, стихи А. Барто «Болтунья»; М.И. Глинка, стихи Н. Кукольника «Попутная песня»	1			https://m.edsoo.ru/E5D7G3E2R
2.4	Инструментальная музыка: П.И. Чайковский «Мама», «Игра в лошадки» из Детского альбома, С.С. Прокофьев «Раскаяние» из Детской музыки	1			https://m.edsoo.ru/D9P1L0E9M
2.5	Программная музыка: Н.А. Римский-Корсаков Симфоническая сюита «Шехеразада» (фрагменты)	1			https://m.edsoo.ru/L8W0B3J3D
2.6	Симфоническая музыка: М.И. Глинка. «Арагонская хота», П. Чайковский Скерцо из 4-й симфонии	1			https://m.edsoo.ru/V7U0B3O4H
2.7	Русские композиторы-классики: П.И. Чайковский «Танец феи Драже», «Вальс цветов» из балета «Щелкунчик»	1			https://m.edsoo.ru/O8H9I2B7V
2.8	Европейские композиторы-классики: Ж. Бизе «Арлезианка» (1 сюита: Прелюдия, Менуэт, Перезвон, 2 сюита: Фарандола – фрагменты)	1			https://m.edsoo.ru/D6J3G4W5B
2.9	Мастерство исполнителя: Скерцо из «Богатырской» симфонии А.П.Бородина	1			https://m.edsoo.ru/Z6W8R4B4H
Итого по разделу		9			
Раздел 3. Музыка в жизни человека					
3.1	Искусство времени: Н. Паганини «Вечное движение», И. Штраус «Вечное движение», М. Глинка «Попутная песня», Э. Артемьев «Полет» из к/ф «Родня»; Е.П.Крылатов и Ю.С.Энтин «Прекрасное далеко»	1			https://m.edsoo.ru/K3D2K5F9H
Итого по разделу		1			

№ п/п	Наименование разделов и тем программы	Количество часов			Электронные (цифровые) образовательные ресурсы
		Всего	Контрольные работы	Практические работы	
ВАРИАТИВНАЯ ЧАСТЬ					
Раздел 1. Музыка народов мира					
1.1	Музыка стран ближнего зарубежья: песни и плясовые наигрыши народных музыкантов-сказителей (акыны, ашуги, бакши и др.); К. Караев Колыбельная и танец из балета «Тропою грома». И. Лученок, М. Ясень «Майский вальс». А.Пахмутова, Н.Добронравов «Беловежская пуща» в исполнении ВИА «Песняры»	2			https://m.edsoo.ru/S7M1Z0E4C
1.2	Музыка стран дальнего зарубежья: норвежская народная песня «Волшебный смычок»; А.Дворжак Славянский танец № 2 ми-минор, Юмореска. Б.Сметана Симфоническая поэма «Влтава»	2			https://m.edsoo.ru/Z5K5G6G5Y
Итого по разделу		4			
Раздел 2. Духовная музыка					
2.1	Религиозные праздники: пасхальная песня «Не шум шумит», фрагмент финала «Светлый праздник» из сюиты-фантазии С.В. Рахманинова	1			https://m.edsoo.ru/V7Q5N6F6Y
Итого по разделу		1			
Раздел 3. Музыка театра и кино					
3.1	Музыкальная сказка на сцене, на экране: «Морозко» – музыкальный фильм-сказка музыка Н. Будашкина; С. Никитин «Это очень интересно», «Пони», «Сказка по лесу идет», «Резиновый ёжик»; Г.В. Свиридов сюита «Музыкальные иллюстрации»	1			https://m.edsoo.ru/K6M2B7E6I
3.2	Театр оперы и балета: Сцена народных гуляний из второго действия оперы Н.А. Римского-Корсакова «Сказание о невидимом граде Китеже и деве Февронии»	1			https://m.edsoo.ru/C8I6V9A2E
3.3	Балет: А. Хачатурян. Балет «Гаянэ» (фрагменты); Р. Щедрин Балет «Конек-горбунок», фрагменты: «Девичий	2			https://m.edsoo.ru/J2L3N6B7P

№ п/п	Наименование разделов и тем программы	Количество часов			Электронные (цифровые) образовательные ресурсы
		Всего	Контрольные работы	Практические работы	
	хоровод», «Русская кадриль», «Золотые рыбки», «Ночь» и др.				
3.4	Опера. Главные герои и номера оперного спектакля: оперы «Садко», «Борис Годунов», «Сказка о царе Салтане» Н.А. Римского-Корсакова	2			https://m.edsoo.ru/N4P6Y3Z7G
3.5	Патриотическая и народная тема в театре и кино: П.И. Чайковский Торжественная увертюра «1812 год»; Ария Кутузова из оперы С.С.Прокофьева «Война и мир»; попурри на темы песен военных лет	1			https://m.edsoo.ru/M2D7N1J1E
Итого по разделу		7			
Раздел 4. Современная музыкальная культура					
4.1	Современные обработки классической музыки: В.А. Моцарт «Колыбельная»; А. Вивальди «Летняя гроза» в современной обработке; Ф. Шуберт «Аве Мария» в современной обработке; Поль Мориа «Фигаро»	2			https://m.edsoo.ru/A2I1M5N4U
4.2	Джаз: Дж. Гершвин «Летнее время», Д.Эллингтон «Караван». Г.Миллер «Серенада лунного света», «Чаттануга Чу-Чу»	1			https://m.edsoo.ru/U0D0M7O4H
Итого по разделу		3			
Раздел 5. Музыкальная грамота					
5.1	Интонация: С.В.Рахманинов. «Сирень»; Р.Щедрин. Концерт для оркестра «Озорные частушки»	1			https://m.edsoo.ru/Y5Q5A1L0V
5.2	Музыкальный язык: Я. Сибелиус «Грустный вальс»; К. Орф «О, Фортуна!» (№ 1) из кантаты «Кармина Бурана»; Л. Андерсон «Пьеса для пишущей машинки с оркестром»	1			https://m.edsoo.ru/C2W6X6V1B
Итого по разделу		2			
ОБЩЕЕ КОЛИЧЕСТВО ЧАСОВ ПО ПРОГРАММЕ		34	0	0	

Рабочая программа «Изобразительное искусство»

ПОЯСНИТЕЛЬНАЯ ЗАПИСКА

Программа по изобразительному искусству на уровне начального общего образования составлена на основе требований к результатам освоения основной образовательной программы начального общего образования ФГОС НОО, а также ориентирована на целевые приоритеты духовно-нравственного развития, воспитания и социализации обучающихся, сформулированные в федеральной рабочей программе воспитания.

Цель программы по изобразительному искусству состоит в формировании художественной культуры обучающихся, развитии художественно-образного мышления и эстетического отношения к явлениям действительности путём освоения начальных основ художественных знаний, умений, навыков и развития творческого потенциала обучающихся.

Программа по изобразительному искусству направлена на развитие духовной культуры обучающихся, формирование активной эстетической позиции по отношению к действительности и произведениям искусства, понимание роли и значения художественной деятельности в жизни людей.

Содержание программы по изобразительному искусству охватывает все основные виды визуально-пространственных искусств (собственно изобразительных): начальные основы графики, живописи и скульптуры, декоративно-прикладные и народные виды искусства, архитектуру и дизайн. Особое внимание уделено развитию эстетического восприятия природы, восприятию произведений искусства и формированию зрительских навыков, художественному восприятию предметно-бытовой культуры.

Важнейшей задачей является формирование активного, ценностного отношения к истории отечественной культуры, выраженной в её архитектуре, изобразительном искусстве, в национальных образах предметно-материальной и пространственной среды, в понимании красоты человека.

Учебные темы, связанные с восприятием, могут быть реализованы как отдельные уроки, но чаще всего следует объединять задачи восприятия с задачами практической творческой работы (при сохранении учебного времени на восприятие произведений искусства и эстетического наблюдения окружающей действительности).

Программа по изобразительному искусству знакомит обучающихся с многообразием видов художественной деятельности и технически доступным разнообразием художественных материалов. Практическая художественно-творческая деятельность занимает приоритетное пространство учебного времени. При опоре на восприятие произведений искусства художественно-эстетическое отношение к миру формируется прежде всего в собственной художественной деятельности, в процессе практического решения художественно-творческих задач.

Содержание программы по изобразительному искусству структурировано как система тематических модулей. Изучение содержания всех модулей в 1–4 классах обязательно.

Общее число часов, рекомендованных для изучения изобразительного искусства – 135 часов: в 1 классе – 33 часа (1 час в неделю); во 2 классе – 34 часа (1 час в неделю); в 3 классе – 34 часа (1 час в неделю); в 4 классе – 34 часа (1 час в неделю).

Общее число часов, рекомендованных для изучения изобразительного искусства, в 1 классе может быть сокращено (не более чем на 12%) в целях исполнения Санитарно-эпидемиологических требований в части обучения по 3 урока в день в сентябре и октябре.

СОДЕРЖАНИЕ ОБУЧЕНИЯ

1 КЛАСС

Модуль «Графика»

Расположение изображения на листе. Выбор вертикального или горизонтального формата листа в зависимости от содержания изображения.

Разные виды линий. Линейный рисунок. Графические материалы для линейного рисунка и их особенности. Приёмы рисования линией.

Рисование с натуры: разные листья и их форма.

Представление о пропорциях: короткое – длинное. Развитие – навыка видения соотношения частей целого (на основе рисунков животных).

Графическое пятно (ахроматическое) и представление о силуэте. Формирование навыка видения целостности. Цельная форма и её части.

Модуль «Живопись»

Цвет как одно из главных средств выражения в изобразительном искусстве. Навыки работы гуашью в условиях урока. Краски «гуашь», кисти, бумага цветная и белая.

Три основных цвета. Ассоциативные представления, связанные с каждым цветом. Навыки смешения красок и получение нового цвета.

Эмоциональная выразительность цвета, способы выражения настроения в изображаемом сюжете.

Живописное изображение разных цветков по представлению и восприятию. Развитие навыков работы гуашью. Эмоциональная выразительность цвета.

Тематическая композиция «Времена года». Контрастные цветовые состояния времён года. Живопись (гуашь), аппликация или смешанная техника.

Техника монотипии. Представления о симметрии. Развитие воображения.

Модуль «Скульптура»

Изображение в объёме. Приёмы работы с пластилином; дощечка, стек, тряпочка.

Лепка зверушек из цельной формы (например, черепашки, ёжика, зайчика). Приёмы вытягивания, вдавливания, сгибания, скручивания.

Лепка игрушки, характерной для одного из наиболее известных народных художественных промыслов (дымковская или каргопольская игрушка или по выбору учителя с учётом местных промыслов).

Бумажная пластика. Овладение первичными приёмами надрезания, закручивания, складывания.

Объёмная аппликация из бумаги и картона.

Модуль «Декоративно-прикладное искусство»

Узоры в природе. Наблюдение узоров в живой природе (в условиях урока на основе фотографий). Эмоционально-эстетическое восприятие объектов действительности. Ассоциативное сопоставление с орнаментами в предметах декоративно-прикладного искусства.

Узоры и орнаменты, создаваемые людьми, и разнообразие их видов. Орнаменты геометрические и растительные. Декоративная композиция в круге или в полосе.

Представления о симметрии и наблюдение её в природе. Последовательное ведение работы над изображением бабочки по представлению, использование линии симметрии при составлении узора крыльев.

Орнамент, характерный для игрушек одного из наиболее известных народных художественных промыслов: дымковская или каргопольская игрушка (или по выбору учителя с учётом местных промыслов).

Дизайн предмета: изготовление нарядной упаковки путём складывания бумаги и аппликации.

Оригами – создание игрушки для новогодней ёлки. Приёмы складывания бумаги.

Модуль «Архитектура»

Наблюдение разнообразных архитектурных зданий в окружающем мире (по фотографиям), обсуждение особенностей и составных частей зданий.

Освоение приёмов конструирования из бумаги. Складывание объёмных простых геометрических тел. Овладение приёмами склеивания, надрезания и вырезания деталей; использование приёма симметрии.

Макетирование (или аппликация) пространственной среды сказочного города из бумаги, картона или пластилина.

Модуль «Восприятие произведений искусства»

Восприятие произведений детского творчества. Обсуждение сюжетного и эмоционального содержания детских работ.

Художественное наблюдение окружающего мира природы и предметной среды жизни человека в зависимости от поставленной аналитической и эстетической задачи наблюдения (установки).

Рассматривание иллюстраций детской книги на основе содержательных установок учителя в соответствии с изучаемой темой.

Знакомство с картиной, в которой ярко выражено эмоциональное состояние, или с картиной, написанной на сказочный сюжет (произведения В.М. Васнецова и другие по выбору учителя).

Художник и зритель. Освоение зрительских умений на основе получаемых знаний и творческих практических задач – установок наблюдения. Ассоциации из личного опыта обучающихся и оценка эмоционального содержания произведений.

Модуль «Азбука цифровой графики»

Фотографирование мелких деталей природы, выражение ярких зрительных впечатлений.

Обсуждение в условиях урока ученических фотографий, соответствующих изучаемой теме.

2 КЛАСС

Модуль «Графика»

Ритм линий. Выразительность линии. Художественные материалы для линейного рисунка и их свойства. Развитие навыков линейного рисунка.

Пастель и мелки – особенности и выразительные свойства графических материалов, приёмы работы.

Ритм пятен: освоение основ композиции. Расположение пятна на плоскости листа: сгущение, разброс, доминанта, равновесие, спокойствие и движение.

Пропорции – соотношение частей и целого. Развитие аналитических навыков видения пропорций. Выразительные свойства пропорций (на основе рисунков птиц).

Рисунок с натуры простого предмета. Расположение предмета на листе бумаги. Определение формы предмета. Соотношение частей предмета. Светлые и тёмные части предмета, тень под предметом. Штриховка. Умение внимательно рассматривать и анализировать форму натурного предмета.

Графический рисунок животного с активным выражением его характера. Аналитическое рассматривание графических произведений анималистического жанра.

Модуль «Живопись»

Цвета основные и составные. Развитие навыков смешивания красок и получения нового цвета. Приёмы работы гуашью. Разный характер мазков и движений кистью. Пастозное, плотное и прозрачное нанесение краски.

Акварель и её свойства. Акварельные кисти. Приёмы работы акварелью.

Цвет тёплый и холодный – цветовой контраст.

Цвет тёмный и светлый (тональные отношения). Затемнение цвета с помощью тёмной краски и осветление цвета. Эмоциональная выразительность цветовых состояний и отношений.

Цвет открытый – звонкий и приглушённый, тихий. Эмоциональная выразительность цвета.

Изображение природы (моря) в разных контрастных состояниях погоды и соответствующих цветовых состояниях (туман, нежное утро, гроза, буря, ветер – по выбору учителя). Произведения И.К. Айвазовского.

Изображение сказочного персонажа с ярко выраженным характером (образ мужской или женский).

Модуль «Скульптура»

Лепка из пластилина или глины игрушки – сказочного животного по мотивам выбранного художественного народного промысла (филимоновская игрушка, дымковский петух, каргопольский Полкан и другие по выбору учителя с учётом местных промыслов). Способ лепки в соответствии с традициями промысла.

Лепка животных (например, кошки, собаки, медвежонка) с передачей характерной пластики движения. Соблюдение цельности формы, её преобразование и добавление деталей.

Изображение движения и статики в скульптуре: лепка из пластилина тяжёлой, неповоротливой и лёгкой, стремительной формы.

Модуль «Декоративно-прикладное искусство»

Наблюдение узоров в природе (на основе фотографий в условиях урока), например, снежинки, паутинки, роса на листьях. Ассоциативное сопоставление с орнаментами в предметах декоративно-прикладного искусства (например, кружево, вышивка, ювелирные изделия).

Рисунок геометрического орнамента кружева или вышивки. Декоративная композиция. Ритм пятен в декоративной аппликации.

Поделки из подручных нехудожественных материалов. Декоративные изображения животных в игрушках народных промыслов; филимоновские, дымковские, каргопольские игрушки (и другие по выбору учителя с учётом местных художественных промыслов).

Декор одежды человека. Разнообразие украшений. Традиционные народные женские и мужские украшения. Назначение украшений и их роль в жизни людей.

Модуль «Архитектура»

Конструирование из бумаги. Приёмы работы с полосой бумаги, разные варианты складывания, закручивания, надрезания. Макетирование пространства детской площадки.

Построение игрового сказочного города из бумаги (на основе сворачивания геометрических тел – параллелепипедов разной высоты, цилиндров с прорезями и наклейками); завивание, скручивание и складывание полоски бумаги (например, гармошкой). Образ здания. Памятники отечественной или западноевропейской архитектуры с ярко выраженным характером здания. Рисунок дома для доброго или злого сказочного персонажа (иллюстрация сказки по выбору учителя).

Модуль «Восприятие произведений искусства»

Восприятие произведений детского творчества. Обсуждение сюжетного и эмоционального содержания детских работ.

Художественное наблюдение природы и красивых природных деталей, анализ их конструкции и эмоционального воздействия. Сопоставление их с рукотворными произведениями.

Восприятие орнаментальных произведений прикладного искусства (например, кружево, шитьё, резьба и роспись).

Восприятие произведений живописи с активным выражением цветового состояния в природе. Произведения И.И. Левитана, Н.П. Крымова.

Восприятие произведений анималистического жанра в графике (например, произведений В.В. Ватагина, Е.И. Чарушина) и в скульптуре (произведения В.В. Ватагина). Наблюдение животных с точки зрения их пропорций, характера движения, пластики.

Модуль «Азбука цифровой графики»

Компьютерные средства изображения. Виды линий (в программе Paint или другом графическом редакторе).

Компьютерные средства изображения. Работа с геометрическими фигурами. Трансформация и копирование геометрических фигур в программе Paint.

Освоение инструментов традиционного рисования (карандаш, кисточка, ластик, заливка и другие) в программе Paint на основе простых сюжетов (например, образ дерева).

Освоение инструментов традиционного рисования в программе Paint на основе темы «Тёплый и холодный цвета» (например, «Горящий костёр в синей ночи», «Перо жар-птицы»).

Художественная фотография. Расположение объекта в кадре. Масштаб. Доминанта. Обсуждение в условиях урока ученических фотографий, соответствующих изучаемой теме.

3 КЛАСС

Модуль «Графика»

Эскизы обложки и иллюстраций к детской книге сказок (сказка по выбору). Рисунок буквицы. Макет книги-игрушки. Совмещение изображения и текста. Расположение иллюстраций и текста на развороте книги.

Поздравительная открытка. Открытка-пожелание. Композиция открытки: совмещение текста (шрифта) и изображения. Рисунок открытки или аппликация.

Эскиз плаката или афиши. Совмещение шрифта и изображения. Особенности композиции плаката.

Графические зарисовки карандашами по памяти или на основе наблюдений и фотографий архитектурных достопримечательностей своего города.

Транспорт в городе. Рисунки реальных или фантастических машин.

Изображение лица человека. Строение, пропорции, взаиморасположение частей лица.

Эскиз маски для маскарада: изображение лица – маски персонажа с ярко выраженным характером. Аппликация из цветной бумаги.

Модуль «Живопись»

Создание сюжетной композиции «В цирке», использование гуаши или карандаша и акварели (по памяти и представлению). Художник в театре: эскиз занавеса (или декораций сцены) для спектакля со сказочным сюжетом (сказка по выбору).

Тематическая композиция «Праздник в городе». Гуашь по цветной бумаге, возможно совмещение с наклейками в виде коллажа или аппликации.

Натюрморт из простых предметов с натуры или по представлению. «Натюрморт-автопортрет» из предметов, характеризующих личность обучающегося.

Пейзаж в живописи. Передача в пейзаже состояний в природе. Выбор для изображения времени года, времени дня, характера погоды и особенностей ландшафта (лес или поле, река или озеро); количество и состояние неба в изображении.

Портрет человека по памяти и представлению использованием натуры. Выражение в портрете (автопортрете) характера человека, особенностей его личности с использованием выразительных возможностей композиционного размещения в плоскости листа, особенностей пропорций и мимики лица, характера цветового решения, сильного или мягкого контраста, включения в композицию дополнительных предметов.

Модуль «Скульптура»

Создание игрушки из подручного нехудожественного материала, придание ей одушевлённого образа (добавления деталей лепных или из бумаги, ниток или других материалов).

Лепка сказочного персонажа на основе сюжета известной сказки или создание этого персонажа путём бумагопластики.

Освоение знаний о видах скульптуры (по назначению) и жанрах скульптуры (по сюжету изображения).

Лепка эскиза парковой скульптуры. Выражение пластики движения в скульптуре. Работа с пластилином или глиной.

Модуль «Декоративно-прикладное искусство»

Приёмы исполнения орнаментов и выполнение эскизов украшения посуды из дерева и глины в традициях народных художественных промыслов Хохломы и Гжели (или в традициях других промыслов по выбору учителя).

Эскизы орнаментов для росписи тканей. Раппорт. Трафарет и создание орнамента при помощи печаток или штампов.

Эскизы орнамента для росписи платка: симметрия или асимметрия построения композиции, статика и динамика узора, ритмические чередования мотивов, наличие композиционного центра, роспись по канве. Рассматривание павловопосадских платков.

Проектирование (эскизы) декоративных украшений в городе, например, ажурные ограды, украшения фонарей, скамеек, киосков, подставок для цветов.

Модуль «Архитектура»

Зарисовки исторических памятников и архитектурных достопримечательностей города или села. Работа по наблюдению и по памяти, на основе использования фотографий и образных представлений.

Проектирование садово-паркового пространства на плоскости (аппликация, коллаж) или в виде макета с использованием бумаги, картона, пенопласта и других подручных материалов. Графический рисунок (индивидуально) или тематическое панно «Образ моего города» (села) в виде коллективной работы (композиционная склейка-аппликация рисунков зданий и других элементов городского пространства, выполненных индивидуально).

Модуль «Восприятие произведений искусства»

Иллюстрации в детских книгах и дизайн детской книги. Рассматривание и обсуждение иллюстраций известных российских иллюстраторов детских книг.

Восприятие объектов окружающего мира – архитектура, улицы города или села. Памятники архитектуры и архитектурные достопримечательности (по выбору учителя), их значение в современном мире.

Виртуальное путешествие: памятники архитектуры в Москве и Санкт-Петербурге (обзор памятников по выбору учителя).

Художественные музеи. Виртуальные путешествия в художественные музеи: Государственная Третьяковская галерея, Государственный Эрмитаж, Государственный Русский музей, Государственный музей изобразительных искусств имени А.С. Пушкина. Экскурсии в местные художественные музеи и галереи. Виртуальные экскурсии в знаменитые зарубежные художественные музеи (выбор музеев – за учителем). Осознание значимости и увлекательности посещения музеев; посещение знаменитого музея как событие; интерес к коллекции музея и искусству в целом.

Знания о видах пространственных искусств: виды определяются по назначению произведений в жизни людей.

Жанры в изобразительном искусстве – в живописи, графике, скульптуре – определяются предметом изображения; классификация и сравнение содержания произведений сходного сюжета (например, портреты, пейзажи).

Представления о произведениях крупнейших отечественных художников-пейзажистов: И.И. Шишкина, И.И. Левитана, А.К. Саврасова, В.Д. Поленова, И.К. Айвазовского и других.

Представления о произведениях крупнейших отечественных портретистов: В.И. Сурикова, И.Е. Репина, В.А. Серова и других.

Модуль «Азбука цифровой графики»

Построение в графическом редакторе различных по эмоциональному восприятию ритмов расположения пятен на плоскости: покой (статика), разные направления и ритмы движения (например, собрались, разбежались, догоняют, улетают). Вместо пятен (геометрических фигур) могут быть простые силуэты машинок, птичек, облаков.

В графическом редакторе создание рисунка элемента орнамента (паттерна), его копирование, многократное повторение, в том числе с поворотами вокруг оси рисунка, и создание орнамента, в основе которого раппорт. Вариативное создание орнаментов на основе одного и того же элемента.

Изображение и изучение мимики лица в программе Paint (или другом графическом редакторе).

Совмещение с помощью графического редактора векторного изображения, фотографии и шрифта для создания плаката или поздравительной открытки.

Редактирование фотографий в программе Picture Manager: изменение яркости, контраста, насыщенности цвета; обрезка, поворот, отражение.

Виртуальные путешествия в главные художественные музеи и музеи местные (по выбору учителя).

4 КЛАСС

Модуль «Графика»

Правила линейной и воздушной перспективы: уменьшение размера изображения по мере удаления от первого плана, смягчения цветового и тонального контрастов.

Рисунок фигуры человека: основные пропорции и взаимоотношение частей фигуры, передача движения фигуры на плоскости листа: бег, ходьба, сидящая и стоящая фигуры.

Графическое изображение героев былин, древних легенд, сказок и сказаний разных народов.

Изображение города – тематическая графическая композиция; использование карандаша, мелков, фломастеров (смешанная техника).

Модуль «Живопись»

Красота природы разных климатических зон, создание пейзажных композиций (горный, степной, среднерусский ландшафт).

Портретные изображения человека по представлению и наблюдению с разным содержанием: женский или мужской портрет, двойной портрет матери и ребёнка, портрет пожилого человека,

детский портрет или автопортрет, портрет персонажа по представлению (из выбранной культурной эпохи).

Тематические многофигурные композиции: коллективно созданные панно-аппликации из индивидуальных рисунков и вырезанных персонажей на темы праздников народов мира или в качестве иллюстраций к сказкам и легендам.

Модуль «Скульптура»

Знакомство со скульптурными памятниками героям и мемориальными комплексами.

Создание эскиза памятника народному герою. Работа с пластилином или глиной. Выражение значительности, трагизма и победительной силы.

Модуль «Декоративно-прикладное искусство»

Орнаменты разных народов. Подчинённость орнамента форме и назначению предмета, в художественной обработке которого он применяется. Особенности символов и изобразительных мотивов в орнаментах разных народов. Орнаменты в архитектуре, на тканях, одежде, предметах быта и другие.

Мотивы и назначение русских народных орнаментов. Деревянная резьба и роспись, украшение наличников и других элементов избы, вышивка, декор головных уборов и другие.

Орнаментальное украшение каменной архитектуры в памятниках русской культуры, каменная резьба, росписи стен, изразцы.

Народный костюм. Русский народный праздничный костюм, символы и обереги в его декоре. Головные уборы. Особенности мужской одежды разных сословий, связь украшения костюма мужчины с родом его занятий.

Женский и мужской костюмы в традициях разных народов.

Своеобразие одежды разных эпох и культур.

Модуль «Архитектура»

Конструкция традиционных народных жилищ, их связь с окружающей природой: дома из дерева, глины, камня; юрта и её устройство (каркасный дом); изображение традиционных жилищ.

Деревянная изба, её конструкция и декор. Моделирование избы из бумаги или изображение на плоскости в технике аппликации её фасада и традиционного декора. Понимание тесной связи красоты и пользы, функционального и декоративного в архитектуре традиционного жилого деревянного дома. Разные виды изб и надворных построек.

Конструкция и изображение здания каменного собора: свод, нефы, закомары, глава, купол. Роль собора в организации жизни древнего города, собор как архитектурная доминанта.

Традиции архитектурной конструкции храмовых построек разных народов. Изображение типичной конструкции зданий: древнегреческий храм, готический или романский собор, мечеть, пагода.

Освоение образа и структуры архитектурного пространства древнерусского города. Крепостные стены и башни, торг, посад, главный собор. Красота и мудрость в организации города, жизнь в городе.

Понимание значения для современных людей сохранения культурного наследия.

Модуль «Восприятие произведений искусства»

Произведения В.М. Васнецова, Б.М. Кустодиева, А.М. Васнецова, В.И. Сурикова, К.А. Коровина, А.Г. Венецианова, А.П. Рябушкина, И.Я. Билибина на темы истории и традиций русской отечественной культуры.

Примеры произведений великих европейских художников: Леонардо да Винчи, Рафаэля, Рембрандта, Пикассо (и других по выбору учителя).

Памятники древнерусского каменного зодчества: Московский Кремль, Новгородский детинец, Псковский кром, Казанский кремль (и другие с учётом местных архитектурных комплексов, в том числе монастырских). Памятники русского деревянного зодчества. Архитектурный комплекс на острове Кижи.

Художественная культура разных эпох и народов. Представления об архитектурных, декоративных и изобразительных произведениях в культуре Древней Греции, других культур Древнего мира. Архитектурные памятники Западной Европы Средних веков и эпохи Возрождения.

Произведения предметно-пространственной культуры, составляющие истоки, основания национальных культур в современном мире.

Памятники национальным героям. Памятник К. Минину и Д. Пожарскому скульптора И.П. Мартоса в Москве. Мемориальные ансамбли: Могила Неизвестного Солдата в Москве; памятник-ансамбль «Героям Сталинградской битвы» на Мамаевом кургане (и другие по выбору учителя).

Модуль «Азбука цифровой графики»

Изображение и освоение в программе Paint правил линейной и воздушной перспективы: изображение линии горизонта и точки схода, перспективных сокращений, цветовых и тональных изменений.

Моделирование в графическом редакторе с помощью инструментов геометрических фигур конструкции традиционного крестьянского деревянного дома (избы) и различных вариантов его устройства. Моделирование конструкции разных видов традиционных жилищ разных народов (например, юрта, каркасный дом, в том числе с учётом местных традиций).

Моделирование в графическом редакторе с помощью инструментов геометрических фигур конструкций храмовых зданий разных культур: каменный православный собор, готический или романский собор, пагода, мечеть.

Построение в графическом редакторе с помощью геометрических фигур или на линейной основе пропорций фигуры человека, изображение различных фаз движения. Создание анимации схематического движения человека (при соответствующих технических условиях).

Анимация простого движения нарисованной фигурки: загрузить две фазы движения фигурки в виртуальный редактор GIF-анимации и сохранить простое повторяющееся движение своего рисунка.

Создание компьютерной презентации в программе PowerPoint на тему архитектуры, декоративного и изобразительного искусства выбранной эпохи или этнокультурных традиций народов России.

Виртуальные тематические путешествия по художественным музеям мира.

ПЛАНИРУЕМЫЕ РЕЗУЛЬТАТЫ ОСВОЕНИЯ ПРОГРАММЫ ПО ИЗОБРАЗИТЕЛЬНОМУ ИСКУССТВУ НА УРОВНЕ НАЧАЛЬНОГО ОБЩЕГО ОБРАЗОВАНИЯ

ЛИЧНОСТНЫЕ РЕЗУЛЬТАТЫ

Личностные результаты освоения программы по изобразительному искусству на уровне начального общего образования достигаются в единстве учебной и воспитательной деятельности в соответствии с традиционными российскими социокультурными и духовно-нравственными ценностями, принятыми в обществе правилами и нормами поведения и способствуют процессам самопознания, самовоспитания и саморазвития, формирования внутренней позиции личности.

В результате изучения изобразительного искусства на уровне начального общего образования у обучающегося будут сформированы следующие личностные результаты:

уважение и ценностное отношение к своей Родине – России;

ценностно-смысловые ориентации и установки, отражающие индивидуально-личностные позиции и социально значимые личностные качества;

духовно-нравственное развитие обучающихся;

мотивация к познанию и обучению, готовность к саморазвитию и активному участию в социально значимой деятельности;

позитивный опыт участия в творческой деятельности; интерес к произведениям искусства и литературы, построенным на принципах нравственности и гуманизма, уважительного отношения и интереса к культурным традициям и творчеству своего и других народов.

Патриотическое воспитание осуществляется через освоение обучающимися содержания традиций отечественной культуры, выраженной в её архитектуре, народном, декоративно-прикладном и изобразительном искусстве. Урок искусства воспитывает патриотизм не в декларативной форме, а в процессе восприятия и освоения в личной художественной деятельности конкретных знаний о красоте и мудрости, заложенных в культурных традициях.

Гражданское воспитание формируется через развитие чувства личной причастности к жизни общества и созидающих качеств личности, приобщение обучающихся к ценностям отечественной

и мировой культуры. Учебный предмет способствует пониманию особенностей жизни разных народов и красоты национальных эстетических идеалов. Коллективные творческие работы создают условия для разных форм художественно-творческой деятельности, способствуют пониманию другого человека, становлению чувства личной ответственности.

Духовно-нравственное воспитание является стержнем художественного развития обучающегося, приобщения его к искусству как сфере, концентрирующей в себе духовно-нравственный поиск человечества. Учебные задания направлены на развитие внутреннего мира обучающегося и воспитание его эмоционально-образной, чувственной сферы. Занятия искусством помогают обучающемуся обрести социально значимые знания. Развитие творческих способностей способствует росту самосознания, осознания себя как личности и члена общества.

Эстетическое воспитание – важнейший компонент и условие развития социально значимых отношений обучающихся, формирования представлений о прекрасном и безобразном, о высоком и низком. Эстетическое воспитание способствует формированию ценностных ориентаций обучающихся в отношении к окружающим людям, в стремлении к их пониманию, а также в отношении к семье, природе, труду, искусству, культурному наследию.

Ценности познавательной деятельности воспитываются как эмоционально окрашенный интерес к жизни людей и природы. Происходит это в процессе развития навыков восприятия и художественной рефлексии своих наблюдений в художественно-творческой деятельности. Навыки исследовательской деятельности развиваются при выполнении заданий культурно-исторической направленности.

Экологическое воспитание происходит в процессе художественно-эстетического наблюдения природы и её образа в произведениях искусства. Формирование эстетических чувств способствует активному неприятию действий, приносящих вред окружающей среде.

Трудовое воспитание осуществляется в процессе личной художественно-творческой работы по освоению художественных материалов и удовлетворения от создания реального, практического продукта. Воспитываются стремление достичь результат, упорство, творческая инициатива, понимание эстетики трудовой деятельности. Важны также умения сотрудничать с одноклассниками, работать в команде, выполнять коллективную работу – обязательные требования к определённым заданиям по программе.

МЕТАПРЕДМЕТНЫЕ РЕЗУЛЬТАТЫ

В результате изучения изобразительного искусства на уровне начального общего образования у обучающегося будут сформированы познавательные универсальные учебные действия, коммуникативные универсальные учебные действия, регулятивные универсальные учебные действия, совместная деятельность.

Пространственные представления и сенсорные способности:

характеризовать форму предмета, конструкции;

выявлять доминантные черты (характерные особенности) в визуальном образе;

сравнивать плоскостные и пространственные объекты по заданным основаниям;

находить ассоциативные связи между визуальными образами разных форм и предметов;

сопоставлять части и целое в видимом образе, предмете, конструкции;

анализировать пропорциональные отношения частей внутри целого и предметов между собой;

обобщать форму составной конструкции;

выявлять и анализировать ритмические отношения в пространстве и в изображении (визуальном образе) на установленных основаниях;

передавать обобщенный образ реальности при построении плоской композиции;

соотносить тональные отношения (тёмное – светлое) в пространственных и плоскостных объектах;

выявлять и анализировать эмоциональное воздействие цветовых отношений в пространственной среде и плоскостном изображении.

Познавательные универсальные учебные действия

Базовые логические и исследовательские действия:

проявлять исследовательские, экспериментальные действия в процессе освоения выразительных свойств различных художественных материалов;

проявлять творческие экспериментальные действия в процессе самостоятельного выполнения художественных заданий; проявлять исследовательские и аналитические действия на основе определённых учебных установок в процессе восприятия произведений изобразительного искусства, архитектуры и продуктов детского художественного творчества;

использовать наблюдения для получения информации об особенностях объектов и состояния природы, предметного мира человека, городской среды;

анализировать и оценивать с позиций эстетических категорий явления природы и предметно-пространственную среду жизни человека;

формулировать выводы, соответствующие эстетическим, аналитическим и другим учебным установкам по результатам проведённого наблюдения;

использовать знаково-символические средства для составления орнаментов и декоративных композиций;

классифицировать произведения искусства по видам и, соответственно, по назначению в жизни людей;

классифицировать произведения изобразительного искусства по жанрам в качестве инструмента анализа содержания произведений;

ставить и использовать вопросы как исследовательский инструмент познания.

Работа с информацией:

использовать электронные образовательные ресурсы;

работать с электронными учебниками и учебными пособиями;

выбирать источник для получения информации: поисковые системы Интернета, цифровые электронные средства, справочники, художественные альбомы и детские книги;

анализировать, интерпретировать, обобщать и систематизировать информацию, представленную в произведениях искусства, текстах, таблицах и схемах;

самостоятельно подготавливать информацию на заданную или выбранную тему и представлять её в различных видах: рисунках и эскизах, электронных презентациях;

осуществлять виртуальные путешествия по архитектурным памятникам, в отечественные художественные музеи и зарубежные художественные музеи (галереи) на основе установок и квестов, предложенных учителем;

соблюдать правила информационной безопасности при работе в Интернете.

Коммуникативные универсальные учебные действия

Общение:

понимать искусство в качестве особого языка общения – межличностного (автор – зритель), между поколениями, между народами;

вести диалог и участвовать в дискуссии, проявляя уважительное отношение к оппонентам, сопоставлять свои суждения с суждениями участников общения, выявляя и корректно отстаивая свои позиции в оценке и понимании обсуждаемого явления;

находить общее решение и разрешать конфликты на основе общих позиций и учёта интересов в процессе совместной художественной деятельности;

демонстрировать и объяснять результаты своего творческого, художественного или исследовательского опыта;

анализировать произведения детского художественного творчества с позиций их содержания и в соответствии с учебной задачей, поставленной учителем;

признавать своё и чужое право на ошибку, развивать свои способности сопереживать, понимать намерения и переживания свои и других людей;

взаимодействовать, сотрудничать в процессе коллективной работы, принимать цель совместной деятельности и строить действия по её достижению, договариваться, выполнять поручения, подчиняться, ответственно относиться к своей задаче по достижению общего результата.

Регулятивные универсальные учебные действия

Самоорганизация и самоконтроль:

внимательно относиться и выполнять учебные задачи, поставленные учителем;

соблюдать последовательность учебных действий при выполнении задания;

соблюдать порядок в окружающем пространстве и бережно относясь к используемым материалам;

соотносить свои действия с планируемыми результатами, осуществлять контроль своей деятельности в процессе достижения результата.

ПРЕДМЕТНЫЕ РЕЗУЛЬТАТЫ

К концу обучения в **1 классе** обучающийся получит следующие предметные результаты по отдельным темам программы по изобразительному искусству:

Модуль «Графика»

Осваивать навыки применения свойств простых графических материалов в самостоятельной творческой работе в условиях урока.

Приобретать первичный опыт в создании графического рисунка на основе знакомства со средствами изобразительного языка.

Приобретать опыт аналитического наблюдения формы предмета, опыт обобщения и геометризации наблюдаемой формы как основы обучения рисунку.

Приобретать опыт создания рисунка простого (плоского) предмета с натуры.

Учиться анализировать соотношения пропорций, визуально сравнивать пространственные величины.

Приобретать первичные знания и навыки композиционного расположения изображения на листе.

Выбирать вертикальный или горизонтальный формат листа для выполнения соответствующих задач рисунка.

Воспринимать учебную задачу, поставленную учителем, и решать её в своей практической художественной деятельности.

Обсуждать результаты своей практической работы и работы товарищей с позиций соответствия их поставленной учебной задаче, с позиций выраженного в рисунке содержания и графических средств его выражения (в рамках программного материала).

Модуль «Живопись»

Осваивать навыки работы красками «гуашь» в условиях урока.

Иметь представление о трёх основных цветах; обсуждать и называть ассоциативные представления, которые рождает каждый цвет.

Осознавать эмоциональное звучание цвета и формулировать своё мнение с использованием опыта жизненных ассоциаций.

Приобретать опыт экспериментирования, исследования результатов смешения красок и получения нового цвета.

Вести творческую работу на заданную тему с использованием зрительных впечатлений, организованную педагогом.

Модуль «Скульптура»

Приобретать опыт аналитического наблюдения, поиска выразительных образных объёмных форм в природе (например, облака, камни, коряги, формы плодов).

Осваивать первичные приёмы лепки из пластилина, приобретать представления о целостной форме в объёмном изображении.

Овладевать первичными навыками бумагопластики – создания объёмных форм из бумаги путём её складывания, надрезания, закручивания.

Модуль «Декоративно-прикладное искусство»

Рассматривать и эстетически характеризовать различные примеры узоров в природе (в условиях урока на основе фотографий); приводить примеры, сопоставлять и искать ассоциации с орнаментами в произведениях декоративно-прикладного искусства.

Различать виды орнаментов по изобразительным мотивам: растительные, геометрические, анималистические.

Учиться использовать правила симметрии в своей художественной деятельности.

Приобретать опыт создания орнаментальной декоративной композиции (стилизованной: декоративный цветок или птица).

Приобретать знания о значении и назначении украшений в жизни людей.

Приобретать представления о глиняных игрушках отечественных народных художественных промыслов (дымковская, каргопольская игрушки или по выбору учителя с учётом местных промыслов) и опыт практической художественной деятельности по мотивам игрушки выбранного промысла.

Иметь опыт и соответствующие возрасту навыки подготовки и оформления общего праздника.

Модуль «Архитектура»

Рассматривать различные произведения архитектуры в окружающем мире (по фотографиям в условиях урока); анализировать и характеризовать особенности и составные части рассматриваемых зданий.

Осваивать приёмы конструирования из бумаги, складывания объёмных простых геометрических тел.

Приобретать опыт пространственного макетирования (сказочный город) в форме коллективной игровой деятельности.

Приобретать представления о конструктивной основе любого предмета и первичные навыки анализа его строения.

Модуль «Восприятие произведений искусства»

Приобретать умения рассматривать, анализировать детские рисунки с позиций их содержания и сюжета, настроения, композиции (расположения на листе), цвета, а также соответствия учебной задаче, поставленной учителем.

Приобретать опыт эстетического наблюдения природы на основе эмоциональных впечатлений с учётом учебных задач и визуальной установки учителя.

Приобретать опыт художественного наблюдения предметной среды жизни человека в зависимости от поставленной аналитической и эстетической задачи (установки).

Осваивать опыт эстетического восприятия и аналитического наблюдения архитектурных построек.

Осваивать опыт эстетического, эмоционального общения со станковой картиной, понимать значение зрительских умений и специальных знаний; приобретать опыт восприятия картин со сказочным сюжетом (В.М. Васнецова и других художников по выбору учителя), а также произведений с ярко выраженным эмоциональным настроением (например, натюрморты В. Ван Гога или А. Матисса).

Осваивать новый опыт восприятия художественных иллюстраций в детских книгах и отношения к ним в соответствии с учебной установкой.

Модуль «Азбука цифровой графики»

Приобретать опыт создания фотографий с целью эстетического и целенаправленного наблюдения природы.

Приобретать опыт обсуждения фотографий с точки зрения того, с какой целью сделан снимок, насколько значимо его содержание и какова композиция в кадре.

К концу обучения во **2 классе** обучающийся получит следующие предметные результаты по отдельным темам программы по изобразительному искусству:

Модуль «Графика»

Осваивать особенности и приёмы работы новыми графическими художественными материалами; осваивать выразительные свойства твёрдых, сухих, мягких и жидких графических материалов.

Приобретать навыки изображения на основе разной по характеру и способу наложения линии.

Овладевать понятием «ритм» и навыками ритмической организации изображения как необходимой композиционной основы выражения содержания.

Осваивать навык визуального сравнения пространственных величин, приобретать умения соотносить пропорции в рисунках птиц и животных (с использованием зрительских впечатлений и анализа).

Приобретать умение вести рисунок с натуры, видеть пропорции объекта, расположение его в пространстве; располагать изображение на листе, соблюдая этапы ведения рисунка, осваивая навык штриховки.

Модуль «Живопись»

Осваивать навыки работы цветом, навыки смешения красок, пастозное плотное и прозрачное нанесение краски; осваивать разный характер мазков и движений кистью, навыки создания выразительной фактуры и кроющие качества гуаши.

Приобретать опыт работы акварельной краской и понимать особенности работы прозрачной краской.

Знать названия основных и составных цветов и способы получения разных оттенков составного цвета.

Различать и сравнивать тёмные и светлые оттенки цвета; осваивать смешение цветных красок с белой и чёрной (для изменения их тона).

Иметь представление о делении цветов на тёплые и холодные; уметь различать и сравнивать тёплые и холодные оттенки цвета.

Осваивать эмоциональную выразительность цвета: цвет звонкий и яркий, радостный; цвет мягкий, «глухой» и мрачный и другие.

Приобретать опыт создания пейзажей, передающих разные состояния погоды (например, туман, грозу) на основе изменения тонального звучания цвета, приобретать опыт передачи разного цветового состояния моря.

Уметь выразить в изображении сказочных персонажей их характер (герои сказок добрые и злые, нежные и грозные); обсуждать, объяснять, какими художественными средствами удалось показать характер сказочных персонажей.

Модуль «Скульптура»

Познакомиться с традиционными игрушками одного из народных художественных промыслов; освоить приёмы и последовательность лепки игрушки в традициях выбранного промысла; выполнить в технике лепки фигурку сказочного зверя по мотивам традиций выбранного промысла (по выбору: филимоновская, абашевская, каргопольская, дымковская игрушки или с учётом местных промыслов).

Иметь представление об изменениях скульптурного образа при осмотре произведения с разных сторон.

Приобретать в процессе лепки из пластилина опыт передачи движения цельной лепной формы и разного характера движения этой формы (изображения зверушки).

Модуль «Декоративно-прикладное искусство»

Рассматривать, анализировать и эстетически оценивать разнообразие форм в природе, воспринимаемых как узоры.

Сравнивать, сопоставлять природные явления – узоры (например, капли, снежинки, паутинки, роса на листьях, серёжки во время цветения деревьев) – с рукотворными произведениями декоративного искусства (кружево, шитьё, ювелирные изделия и другие).

Приобретать опыт выполнения эскиза геометрического орнамента кружева или вышивки на основе природных мотивов.

Осваивать приёмы орнаментального оформления сказочных глиняных зверушек, созданных по мотивам народного художественного промысла (по выбору: филимоновская, абашевская, каргопольская, дымковская игрушки или с учётом местных промыслов).

Приобретать опыт преобразования бытовых подручных нехудожественных материалов в художественные изображения и поделки.

Рассматривать, анализировать, сравнивать украшения человека на примерах иллюстраций к народным сказкам лучших художников-иллюстраторов (например, И.Я. Билибина), когда украшения не только соответствуют народным традициям, но и выражают характер персонажа; учиться понимать, что украшения человека рассказывают о нём, выявляют особенности его характера, его представления о красоте.

Приобретать опыт выполнения красками рисунков украшений народных былинных персонажей.

Модуль «Архитектура»

Осваивать приёмы создания объёмных предметов из бумаги и объёмного декорирования предметов из бумаги.

Участвовать в коллективной работе по построению из бумаги пространственного макета сказочного города или детской площадки.

Рассматривать, характеризовать конструкцию архитектурных строений (по фотографиям в условиях урока), указывая составные части и их пропорциональные соотношения.

Осваивать понимание образа здания, то есть его эмоционального воздействия.

Рассматривать, приводить примеры и обсуждать вид разных жилищ, домиков сказочных героев в иллюстрациях известных художников детской книги, развивая фантазию и внимание к архитектурным постройкам.

Приобретать опыт сочинения и изображения жилья для разных по своему характеру героев литературных и народных сказок.

Модуль «Восприятие произведений искусства»

Обсуждать примеры детского художественного творчества с точки зрения выражения в них содержания, настроения, расположения изображения в листе, цвета и других средств художественной выразительности, а также ответа на поставленную учебную задачу.

Осваивать и развивать умения вести эстетическое наблюдение явлений природы, а также потребность в таком наблюдении.

Приобретать опыт эстетического наблюдения и художественного анализа произведений декоративного искусства и их орнаментальной организации (например, кружево, шитьё, резьба и роспись по дереву и ткани, чеканка).

Приобретать опыт восприятия, эстетического анализа произведений отечественных художников-пейзажистов (И.И. Левитана, И.И. Шишкина, И.К. Айвазовского, Н.П. Крымова и других по выбору учителя), а также художников-анималистов (В.В. Ватагина, Е.И. Чарушина и других по выбору учителя).

Приобретать опыт восприятия, эстетического анализа произведений живописи западноевропейских художников с активным, ярким выражением настроения (В. Ван Гога, К. Моне, А. Матисса и других по выбору учителя).

Знать имена и узнавать наиболее известные произведения художников И.И. Левитана, И.И. Шишкина, И.К. Айвазовского, В.М. Васнецова, В.В. Ватагина, Е.И. Чарушина (и других по выбору учителя).

Модуль «Азбука цифровой графики»

Осваивать возможности изображения с помощью разных видов линий в программе Paint (или другом графическом редакторе).

Осваивать приёмы трансформации и копирования геометрических фигур в программе Paint, а также построения из них простых рисунков или орнаментов.

Осваивать в компьютерном редакторе (например, Paint) инструменты и техники – карандаш, кисточка, ластик, заливка и другие – и создавать простые рисунки или композиции (например, образ дерева).

Осваивать композиционное построение кадра при фотографировании: расположение объекта в кадре, масштаб, доминанта. Участвовать в обсуждении композиционного построения кадра в фотографии.

К концу обучения в **3 классе** обучающийся получит следующие предметные результаты по отдельным темам программы по изобразительному искусству:

Модуль «Графика»

Приобретать представление о художественном оформлении книги, о дизайне книги, многообразии форм детских книг, о работе художников-иллюстраторов.

Получать опыт создания эскиза книжки-игрушки на выбранный сюжет: рисунок обложки с соединением шрифта (текста) и изображения, рисунок прописной буквицы, создание иллюстраций, размещение текста и иллюстраций на развороте.

Узнавать об искусстве шрифта и образных (изобразительных) возможностях надписи, о работе художника над шрифтовой композицией.

Создавать практическую творческую работу – поздравительную открытку, совмещая в ней шрифт и изображение.

Узнавать о работе художников над плакатами и афишами. Выполнять творческую композицию – эскиз афиши к выбранному спектаклю или фильму.

Узнавать основные пропорции лица человека, взаимное расположение частей лица.

Приобретать опыт рисования портрета (лица) человека.

Создавать маску сказочного персонажа с ярко выраженным характером лица (для карнавала или спектакля).

Модуль «Живопись»

Осваивать приёмы создания живописной композиции (натюрморта) по наблюдению натуры или по представлению.

Рассматривать, эстетически анализировать сюжет и композицию, эмоциональное настроение в натюрмортах известных отечественных художников.

Приобретать опыт создания творческой живописной работы – натюрморта с ярко выраженным настроением или «натюрморта-автопортрета».

Изображать красками портрет человека с использованием натуры или представлению.

Создавать пейзаж, передавая в нём активное состояние природы.

Приобрести представление о деятельности художника в театре.

Создать красками эскиз занавеса или эскиз декораций к выбранному сюжету.

Познакомиться с работой художников по оформлению праздников.

Выполнить тематическую композицию «Праздник в городе» на основе наблюдений, по памяти и по представлению.

Модуль «Скульптура»

Приобрести опыт творческой работы: лепка сказочного персонажа на основе сюжета известной сказки (или создание этого персонажа в технике бумагопластики, по выбору учителя).

Учиться создавать игрушку из подручного нехудожественного материала путём добавления к ней необходимых деталей и для «одушевления образа».

Узнавать о видах скульптуры: скульптурные памятники, парковая скульптура, мелкая пластика, рельеф (виды рельефа).

Приобретать опыт лепки эскиза парковой скульптуры.

Модуль «Декоративно-прикладное искусство»

Узнавать о создании глиняной и деревянной посуды: народные художественные промыслы Гжель и Хохлома.

Знакомиться с приёмами исполнения традиционных орнаментов, украшающих посуду Гжели и Хохломы; осваивать простые кистевые приёмы, свойственные этим промыслам; выполнить эскизы орнаментов, украшающих посуду (по мотивам выбранного художественного промысла).

Узнавать о сетчатых видах орнаментов и их применении, например, в росписи тканей, стен, уметь рассуждать с использованием зрительного материала о видах симметрии в сетчатом орнаменте.

Осваивать навыки создания орнаментов при помощи штампов и трафаретов.

Получить опыт создания композиции орнамента в квадрате (в качестве эскиза росписи женского платка).

Модуль «Архитектура»

Выполнить зарисовки или творческие рисунки по памяти и по представлению на тему исторических памятников или архитектурных достопримечательностей своего города.

Создать эскиз макета паркового пространства или участвовать в коллективной работе по созданию такого макета.

Создать в виде рисунков или объёмных аппликаций из цветной бумаги эскизы разнообразных малых архитектурных форм, наполняющих городское пространство.

Придумать и нарисовать (или выполнить в технике бумагопластики) транспортное средство.

Выполнить творческий рисунок – создать образ своего города или села или участвовать в коллективной работе по созданию образа своего города или села (в виде коллажа).

Модуль «Восприятие произведений искусства»

Рассматривать и обсуждать содержание работы художника, ценностно и эстетически относиться к иллюстрациям известных отечественных художников детских книг, получая различную визуально-образную информацию; знать имена нескольких художников детской книги.

Рассматривать и анализировать архитектурные постройки своего города (села), характерные особенности улиц и площадей, выделять центральные по архитектуре здания и обсуждать их архитектурные особенности, приобретать представления, аналитический и эмоциональный опыт восприятия наиболее известных памятников архитектуры Москвы и Санкт-Петербурга (для жителей регионов на основе фотографий, телепередач и виртуальных путешествий), уметь обсуждать увиденные памятники.

Объяснять назначение основных видов пространственных искусств: изобразительных видов искусства – живописи, графики, скульптуры; архитектуры, дизайна, декоративно-прикладных видов искусства, а также деятельности художника в кино, в театре, на празднике.

Называть основные жанры живописи, графики и скульптуры, определяемые предметом изображения.

Иметь представление об именах крупнейших отечественных художников-пейзажистов: И.И. Шишкина, И.И. Левитана, А.К. Саврасова, В.Д. Поленова, И.К. Айвазовского и других (по выбору учителя), приобретать представления об их произведениях.

Осуществлять виртуальные интерактивные путешествия в художественные музеи, участвовать в исследовательских квестах, в обсуждении впечатлений от виртуальных путешествий.

Иметь представление об именах крупнейших отечественных портретистов: В.И. Сурикова, И.Е. Репина, В.А. Серова и других (по выбору учителя), приобретать представления об их произведениях.

Понимать значения музеев и называть, указывать, где находятся и чему посвящены их коллекции: Государственная Третьяковская галерея, Государственный Эрмитаж, Государственный Русский музей, Государственный музей изобразительных искусств имени А.С. Пушкина.

Иметь представление о замечательных художественных музеях России, о коллекциях своих региональных музеев.

Модуль «Азбука цифровой графики»

Осваивать приёмы работы в графическом редакторе с линиями, геометрическими фигурами, инструментами традиционного рисования.

Применять получаемые навыки для усвоения определённых учебных тем, например: исследования свойств ритма и построения ритмических композиций, составления орнаментов путём различных повторений рисунка узора, простого повторения (раппорт), экспериментируя на свойствах симметрии; создание паттернов.

Осваивать с помощью создания схемы лица человека его конструкцию и пропорции; осваивать с помощью графического редактора схематическое изменение мимики лица.

Осваивать приёмы соединения шрифта и векторного изображения при создании, например, поздравительных открыток, афиши.

Осваивать приёмы редактирования цифровых фотографий с помощью компьютерной программы Picture Manager (или другой): изменение яркости, контраста и насыщенности цвета, обрезка изображения, поворот, отражение.

Осуществлять виртуальные путешествия в отечественные художественные музеи и, возможно, знаменитые зарубежные художественные музеи на основе установок и квестов, предложенных учителем.

К концу обучения в **4 классе** обучающийся получит следующие предметные результаты по отдельным темам программы по изобразительному искусству:

Модуль «Графика»

Осваивать правила линейной и воздушной перспективы и применять их в своей практической творческой деятельности. Изучать основные пропорции фигуры человека, пропорциональные отношения отдельных частей фигуры и учиться применять эти знания в своих рисунках.

Приобретать представление о традиционных одеждах разных народов и представление о красоте человека в разных культурах, применять эти знания в изображении персонажей сказаний и легенд или просто представителей народов разных культур.

Создавать зарисовки памятников отечественной и мировой архитектуры.

Модуль «Живопись»

Выполнять живописное изображение пейзажей разных климатических зон (пейзаж гор, пейзаж степной или пустынной зоны, пейзаж, типичный для среднерусской природы).

Передавать в изображении народные представления о красоте человека, создавать образ женщины в русском народном костюме и образ мужчины в народном костюме.

Приобретать опыт создания портретов женских и мужских, портрета пожилого человека, детского портрета или автопортрета, портрета персонажа (по представлению из выбранной культурной эпохи).

Создавать двойной портрет (например, портрет матери и ребёнка).

Приобретать опыт создания композиции на тему «Древнерусский город».

Участвовать в коллективной творческой работе по созданию композиционного панно (аппликации из индивидуальных рисунков) на темы народных праздников (русского народного праздника и традиционных праздников у разных народов), в которых выражается обобщённый образ национальной культуры.

Модуль «Скульптура»

Лепка из пластилина эскиза памятника выбранному герою или участие в коллективной разработке проекта макета мемориального комплекса (работа выполняется после освоения собранного материала о мемориальных комплексах, существующих в нашей стране).

Модуль «Декоративно-прикладное искусство»

Исследовать и создавать зарисовки особенностей, характерных для орнаментов разных народов или исторических эпох (особенности символов и стилизованных мотивов), показать в рисунках традиции использования орнаментов в архитектуре, одежде, оформлении предметов быта у разных народов, в разные эпохи.

Изучить и показать в практической творческой работе орнаменты, традиционные мотивы и символы русской народной культуры (в деревянной резьбе и росписи по дереву, вышивке, декоре головных уборов, орнаментах, которые характерны для предметов быта).

Получить представления о красоте русского народного костюма и головных женских уборов, особенностях мужской одежды разных сословий, а также о связи украшения костюма мужчины с родом его занятий и положением в обществе.

Познакомиться с женским и мужским костюмами в традициях разных народов, со своеобразием одежды в разных культурах и в разные эпохи.

Модуль «Архитектура»

Получить представление о конструкции традиционных жилищ у разных народов, об их связи с окружающей природой.

Познакомиться с конструкцией избы – традиционного деревянного жилого дома – и надворных построек, строить из бумаги или изображать конструкцию избы, понимать и уметь объяснять тесную связь декора (украшений) избы с функциональным значением тех же деталей: единство красоты и пользы. Иметь представления о конструктивных особенностях переносного жилища – юрты.

Уметь объяснять и изображать традиционную конструкцию здания каменного древнерусского храма, иметь представление о наиболее значительных древнерусских соборах и их местонахождении, о красоте и конструктивных особенностях памятников русского деревянного зодчества. Иметь представления об устройстве и красоте древнерусского города, его архитектурном устройстве и жизни в нём людей. Иметь представление об основных конструктивных чертах древнегреческого храма, уметь его изображать, иметь общее, целостное образное представление о древнегреческой культуре.

Иметь представление об основных характерных чертах храмовых сооружений, характерных для разных культур: готический (романский) собор в европейских городах, буддийская пагода, мусульманская мечеть, уметь изображать их.

Понимать и объяснять, в чём заключается значимость для современных людей сохранения архитектурных памятников и исторического образа своей и мировой культуры.

Модуль «Восприятие произведений искусства»

Формировать восприятие произведений искусства на темы истории и традиций русской отечественной культуры (произведения В.М. Васнецова, А.М. Васнецова, Б.М. Кустодиева, В.И. Сурикова, К.А. Коровина, А.Г. Венецианова, А.П. Рябушкина, И.Я. Билибина и других по выбору учителя).

Иметь образные представления о каменном древнерусском зодчестве (Московский Кремль, Новгородский детинец, Псковский кром, Казанский кремль и другие с учётом местных архитектурных комплексов, в том числе монастырских), о памятниках русского деревянного зодчества (архитектурный комплекс на острове Кижи).

Узнавать соборы Московского Кремля, Софийский собор в Великом Новгороде, храм Покрова на Нерли.

Называть и объяснять содержание памятника К. Минину и Д. Пожарскому скульптора И.П. Мартоса в Москве.

Различать основные памятники наиболее значимых мемориальных ансамблей и объяснять их особое значение в жизни людей (мемориальные ансамбли: Могила Неизвестного Солдата в Москве; памятник-ансамбль «Героям Сталинградской битвы» на Мамаевом кургане, «Воин-освободитель» в берлинском Трептов-парке, Пискаревский мемориал в Санкт-Петербурге и другие по выбору учителя), иметь представление о правилах поведения при посещении мемориальных памятников.

Иметь представления об архитектурных, декоративных и изобразительных произведениях в культуре Древней Греции, других культурах Древнего мира, в том числе Древнего Востока, уметь обсуждать эти произведения.

Различать общий вид и представлять основные компоненты конструкции готических (романских) соборов, иметь представление об особенностях архитектурного устройства мусульманских мечетей, иметь представление об архитектурном своеобразии здания буддийской пагоды.

Приводить примеры произведений великих европейских художников: Леонардо да Винчи, Рафаэля, Рембрандта, Пикассо и других (по выбору учителя).

Модуль «Азбука цифровой графики»

Осваивать правила линейной и воздушной перспективы с помощью графических изображений и их варьирования в компьютерной программе Paint: изображение линии горизонта и точки схода, перспективных сокращений, цветовых и тональных изменений.

Моделировать в графическом редакторе с помощью инструментов геометрических фигур конструкцию традиционного крестьянского деревянного дома (избы) и различные варианты его устройства.

Использовать поисковую систему для знакомства с разными видами деревянного дома на основе избы и традициями и её украшений.

Осваивать строение юрты, моделируя её конструкцию в графическом редакторе с помощью инструментов геометрических фигур, находить в поисковой системе разнообразные модели юрты, её украшения, внешний и внутренний вид юрты.

Моделировать в графическом редакторе с помощью инструментов геометрических фигур конструкции храмовых зданий разных культур (каменный православный собор с закомарами, со сводами-нефами, главой, куполом, готический или романский собор, пагода, мечеть).

Построить пропорции фигуры человека в графическом редакторе с помощью геометрических фигур или на линейной основе; изобразить различные фазы движения, двигая части фигуры (при соответствующих технических условиях создать анимацию схематического движения человека).

Освоить анимацию простого повторяющегося движения изображения в виртуальном редакторе GIF-анимации.

Освоить и проводить компьютерные презентации в программе PowerPoint по темам изучаемого материала, собирая в поисковых системах нужный материал, или на основе собственных фотографий и фотографий своих рисунков, выполнять шрифтовые надписи наиболее важных определений, названий, положений, которые надо помнить и знать.

Совершать виртуальные тематические путешествия по художественным музеям мира.

ТЕМАТИЧЕСКОЕ ПЛАНИРОВАНИЕ

1 КЛАСС

№ п/п	Наименование разделов и тем программы	Количество часов			Электронные (цифровые) образовательные ресурсы
		Всего	Контрольные работы	Практические работы	
1	Ты учишься изображать	10			
2	Ты украшаешь	9			
3	Ты строишь	8			
4	Изображение, украшение, постройка всегда помогают друг другу	6			
ОБЩЕЕ КОЛИЧЕСТВО ЧАСОВ ПО ПРОГРАММЕ		33	0	0	

2 КЛАСС

№ п/п	Наименование разделов и тем программы	Количество часов			Электронные (цифровые) образовательные ресурсы
		Всего	Контрольные работы	Практические работы	
1	Введение	2			
2	Как и чем работает художник	14			
3	Реальность и фантазия	5			
4	О чем говорит искусство?	7			
5	Как говорит искусство?	6			
ОБЩЕЕ КОЛИЧЕСТВО ЧАСОВ ПО ПРОГРАММЕ		34	0	0	

3 КЛАСС

№ п/п	Наименование разделов и тем программы	Количество часов			Электронные (цифровые) образовательные ресурсы
		Всего	Контрольные работы	Практические работы	
1	Введение	1			https://m.edsoo.ru/Y2P5I0P1H
2	Искусство в твоем доме	8			https://m.edsoo.ru/F0N5E0D3D
3	Искусство на улицах твоего города	8			https://m.edsoo.ru/H6N5J5L7F

№ п/п	Наименование разделов и тем программы	Количество часов			Электронные (цифровые) образовательные ресурсы
		Всего	Контрольные работы	Практические работы	
4	Художник и зрелище	7			https://m.edsoo.ru/O7H6Z0G3I
5	Художник и музей	10			https://m.edsoo.ru/B3S0I5W7H
ОБЩЕЕ КОЛИЧЕСТВО ЧАСОВ ПО ПРОГРАММЕ		34	0	0	

4 КЛАСС

№ п/п	Наименование разделов и тем программы	Количество часов			Электронные (цифровые) образовательные ресурсы
		Всего	Контрольные работы	Практические работы	
1	Введение	2			https://m.edsoo.ru/P8L0H1F4J
2	Истоки родного искусства	5			https://m.edsoo.ru/L0M9J8X8Z
3	Древние города нашей земли	11			https://m.edsoo.ru/Q4J4L0W9X
4	Каждый народ – художник	8			https://m.edsoo.ru/U3A7T8S2X
5	Искусство объединяет народы	8			https://m.edsoo.ru/R4O6J0C0O
ОБЩЕЕ КОЛИЧЕСТВО ЧАСОВ ПО ПРОГРАММЕ		34	0	0	

Рабочая программа по учебному предмету «Труд (технология)»

ПОЯСНИТЕЛЬНАЯ ЗАПИСКА

Программа по труду (технологии) на уровне начального общего образования составлена на основе требований к результатам освоения основной образовательной программы начального общего образования ФГОС НОО, а также ориентирована на целевые приоритеты духовно-нравственного развития, воспитания и социализации обучающихся, сформулированные в федеральной рабочей программе воспитания.

Основной целью программы по труду (технологии) является успешная социализация обучающихся, формирование у них функциональной грамотности на базе освоения культурологических и конструкторско-технологических знаний (о рукотворном мире и общих правилах его создания в рамках исторически меняющихся технологий) и соответствующих им практических умений, приобретение практических умений, необходимых для разумной организации собственной жизни, воспитание ориентации на будущую трудовую деятельность, выбор профессии в процессе практического знакомства с историей ремесел и технологий.

Программа по труду (технологии) направлена на решение системы задач:

формирование общих представлений о технологической культуре и организации трудовой деятельности как важной части общей культуры человека;

становление элементарных базовых знаний и представлений о предметном (рукотворном) мире как результате деятельности человека, его взаимодействии с миром природы, правилах и технологиях создания, исторически развивающихся и современных производствах и профессиях;

формирование основ чертежно-графической грамотности, умения работать с простейшей технологической документацией (рисунок, чертеж, эскиз, схема);

формирование элементарных знаний и представлений о различных материалах, технологиях их обработки и соответствующих умений;

развитие сенсомоторных процессов, психомоторной координации, глазомера через формирование практических умений;

расширение культурного кругозора, развитие способности творческого использования полученных знаний и умений в практической деятельности;

развитие познавательных психических процессов и приемов умственной деятельности в ходе выполнения практических заданий;

развитие гибкости и вариативности мышления, способностей к конструкторской и к изобретательской деятельности;

воспитание уважительного отношения к труду, людям труда, культурным традициям, понимания ценности предшествующих культур, отраженных в материальном мире;

воспитание понимания социального значения разных профессий, важности ответственного отношения каждого за результаты труда;

воспитание готовности участия в трудовых делах школьного коллектива;

развитие социально ценных личностных качеств: организованности, аккуратности, добросовестного и ответственного отношения к работе, взаимопомощи, волевой саморегуляции, активности и инициативности;

воспитание интереса и творческого отношения к продуктивной созидательной деятельности, мотивации успеха и достижений, стремления к творческой самореализации;

становление экологического сознания, внимательного и вдумчивого отношения к окружающей природе, осознание взаимосвязи рукотворного мира с миром природы;

воспитание положительного отношения к коллективному труду, применение правил культуры общения, проявление уважения к взглядам и мнению других людей.

Содержание программы по труду (технологии) включает характеристику основных структурных единиц (модулей), которые являются общими для каждого года обучения:

труд, технологии, профессии и производства;

технологии ручной обработки материалов: работы с бумагой и картоном, с пластичными материалами, с природным материалом, с текстильными материалами и другими доступными материалами (например, пластик, поролон, фольга, солома);

конструирование и моделирование: работа с конструктором (с учетом возможностей материально-технической базы образовательной организации), конструирование и моделирование из бумаги, картона, пластичных материалов, природных и текстильных материалов, робототехника (с учетом возможностей материально-технической базы образовательной организации);

ИКТ (с учетом возможностей материально-технической базы образовательной организации).

В процессе освоения программы по труду (технологии) обучающиеся овладевают основами проектной деятельности, которая направлена на развитие творческих черт личности, коммуникабельности, чувства ответственности, умения искать и использовать информацию.

В программе по труду (технологии) осуществляется реализация межпредметных связей с учебными предметами: «Математика» (моделирование, выполнение расчетов, вычислений, построение форм с учетом основ геометрии, работа с геометрическими фигурами, телами, именованными числами), «Изобразительное искусство» (использование средств художественной выразительности, законов и правил декоративно-прикладного искусства и дизайна), «Окружающий мир» (природные формы и конструкции как универсальный источник инженерно-художественных идей для мастера; природа как источник сырья, этнокультурные традиции), «Родной язык» (использование важнейших видов речевой деятельности и основных типов учебных текстов в процессе анализа заданий и обсуждения результатов практической деятельности), «Литературное чтение» (работа с текстами для создания образа, реализуемого в изделии).

Общее число часов, рекомендованных для изучения труда (технологии), – 135 часов: в 1 классе – 33 часа (1 час в неделю), во 2 классе – 34 часа (1 час в неделю), в 3 классе –- 34 часа (1 час в неделю), в 4 классе – 34 часа (1 час в неделю).

Общее число часов, рекомендованных для изучения труда (технологии), в 1 классе может быть сокращено (не более чем на 12%) в целях исполнения Санитарно-эпидемиологических требований в части обучения по 3 урока в день в сентябре и октябре.

СОДЕРЖАНИЕ УЧЕБНОГО ПРЕДМЕТА

1 КЛАСС

Технологии, профессии и производства

Природное и техническое окружение человека. Природа как источник сырьевых ресурсов и творчества мастеров. Красота и разнообразие природных форм, их передача в изделиях из различных материалов. Наблюдения природы и фантазия мастера – условия создания изделия. Бережное отношение к природе. Общее понятие об изучаемых материалах, их происхождении, разнообразии. Подготовка к работе. Рабочее место, его организация в зависимости от вида работы. Рациональное размещение на рабочем месте материалов и инструментов, поддержание порядка во время работы, уборка по окончании работы. Рациональное и безопасное использование и хранение инструментов.

Мир профессий. Профессии родных и знакомых. Профессии, связанные с изучаемыми материалами и производствами. Профессии сферы обслуживания.

Традиции и праздники народов России, ремесла, обычаи.

Технологии ручной обработки материалов

Бережное, экономное и рациональное использование обрабатываемых материалов. Использование конструктивных особенностей материалов при изготовлении изделий.

Общее представление об основных технологических операциях ручной обработки материалов: разметка деталей, выделение деталей, формообразование деталей, сборка изделия, отделка изделия или его деталей.

Способы разметки деталей: «на глаз» и «от руки», по шаблону, по линейке (как направляющему инструменту без откладывания размеров) и изготовление изделий с использованием рисунков, графических инструкций, простейших схем. Чтение условных графических изображений (знание операций, способов и приемов работы, последовательности изготовления изделий). Правила экономной и аккуратной разметки. Рациональная разметка и вырезание нескольких одинаковых деталей из

бумаги. Способы соединения деталей в изделии: с помощью пластилина, клея, скручивание, сшивание и другие. Приемы и правила аккуратной работы с клеем. Отделка изделия или его деталей (окрашивание, вышивка, аппликация и другие).

Подбор соответствующих инструментов и способов обработки материалов в зависимости от их свойств и видов изделий. Инструменты и приспособления (ножницы, линейка, игла, гладилка, стека, шаблон и другие), их правильное, рациональное и безопасное использование.

Пластические массы, их виды (пластилин, пластика и другие). Приемы изготовления изделий доступной по сложности формы из них: разметка «на глаз», отделение части (стекой, отрыванием), придание формы.

Наиболее распространенные виды бумаги, их общие свойства. Простейшие способы обработки бумаги различных видов: сгибание и складывание, сминание, обрывание, склеивание и другие. Резание бумаги ножницами. Правила безопасного использования ножниц.

Виды природных материалов (плоские – листья и объемные – орехи, шишки, семена, ветки). Приемы работы с природными материалами: подбор материалов в соответствии с замыслом, составление композиции, соединение деталей (приклеивание, склеивание с помощью прокладки, соединение с помощью пластилина).

Общее представление о тканях (текстиле), их строении и свойствах. Швейные инструменты и приспособления (иглы, булавки и другие). Отмеривание и заправка нитки в иголку, строчка прямого стежка.

Использование дополнительных отделочных материалов.

Конструирование и моделирование

Простые и объемные конструкции из разных материалов (пластические массы, бумага, текстиль и другие) и способы их создания. Общее представление о конструкции изделия, детали и части изделия, их взаимное расположение в общей конструкции. Способы соединения деталей в изделиях из разных материалов. Образец, анализ конструкции образцов изделий, изготовление изделий по образцу, рисунку. Конструирование по модели (на плоскости). Взаимосвязь выполняемого действия и результата. Элементарное прогнозирование порядка действий в зависимости от желаемого (необходимого) результата, выбор способа работы в зависимости от требуемого результата (замысла).

ИКТ

Демонстрация учителем подготовленных материалов на информационных носителях.

Информация. Виды информации.

УНИВЕРСАЛЬНЫЕ УЧЕБНЫЕ ДЕЙСТВИЯ (ПРОПЕДЕВТИЧЕСКИЙ УРОВЕНЬ)

Изучение труда (технологии) в 1 классе способствует освоению на пропедевтическом уровне ряда универсальных учебных действий: познавательных универсальных учебных действий, коммуникативных универсальных учебных действий, регулятивных универсальных учебных действий, совместной деятельности.

Познавательные универсальные учебные действия

Базовые логические и исследовательские действия:

ориентироваться в терминах, используемых в технологии (в пределах изученного);

воспринимать и использовать предложенную инструкцию (устную, графическую);

анализировать устройство простых изделий по образцу, рисунку, выделять основные и второстепенные составляющие конструкции;

сравнивать отдельные изделия (конструкции), находить сходство и различия в их устройстве.

Работа с информацией:

воспринимать информацию (представленную в объяснении учителя или в учебнике), использовать ее в работе;

понимать и анализировать простейшую знаково-символическую информацию (схема, рисунок) и строить работу в соответствии с ней.

Коммуникативные универсальные учебные действия

Общение:

участвовать в коллективном обсуждении: высказывать собственное мнение, отвечать на вопросы, выполнять правила этики общения: уважительное отношение к одноклассникам, внимание к мнению другого человека;

строить несложные высказывания, сообщения в устной форме (по содержанию изученных тем).

Регулятивные универсальные учебные действия

Самоорганизация и самоконтроль:

принимать и удерживать в процессе деятельности предложенную учебную задачу;

действовать по плану, предложенному учителем, работать с использованием графических инструкций учебника, принимать участие в коллективном построении простого плана действий;

понимать и принимать критерии оценки качества работы, руководствоваться ими в процессе анализа и оценки выполненных работ;

организовывать свою деятельность: производить подготовку к уроку рабочего места, поддерживать на нем порядок в течение урока, производить необходимую уборку по окончании работы;

выполнять несложные действия контроля и оценки по предложенным критериям.

Совместная деятельность:

проявлять положительное отношение к включению в совместную работу, к простым видам сотрудничества;

принимать участие в парных, групповых, коллективных видах работы, в процессе изготовления изделий осуществлять элементарное сотрудничество.

2 КЛАСС

Технологии, профессии и производства

Рукотворный мир – результат труда человека. Элементарные представления об основном принципе создания мира вещей: прочность конструкции, удобство использования, эстетическая выразительность. Средства художественной выразительности (композиция, цвет, тон и другие). Изготовление изделий с учетом данного принципа. Общее представление о технологическом процессе: анализ устройства и назначения изделия, выстраивание последовательности практических действий и технологических операций, подбор материалов и инструментов, экономная разметка, обработка с целью получения (выделения) деталей, сборка, отделка изделия, проверка изделия в действии, внесение необходимых дополнений и изменений. Изготовление изделий из различных материалов с соблюдением этапов технологического процесса.

Традиции и современность. Новая жизнь древних профессий. Совершенствование их технологических процессов. Мир профессий. Мастера и их профессии, правила мастера. Культурные традиции. Техника на службе человеку.

Элементарная творческая и проектная деятельность (создание замысла, его детализация и воплощение). Несложные коллективные, групповые проекты.

Технологии ручной обработки материалов

Многообразие материалов, их свойств и их практическое применение в жизни. Исследование и сравнение элементарных физических, механических и технологических свойств различных материалов. Выбор материалов по их декоративно-художественным и конструктивным свойствам.

Знание и выполнение основных технологических операций ручной обработки материалов в процессе изготовления изделия: разметка деталей (с помощью линейки (угольника, циркуля), формообразование деталей (сгибание, складывание тонкого картона и плотных видов бумаги и другие), сборка изделия (сшивание). Подвижное соединение деталей изделия. Использование соответствующих способов обработки материалов в зависимости от вида и назначения изделия.

Виды условных графических изображений: рисунок, простейший чертеж, эскиз, схема. Чертежные инструменты – линейка (угольник, циркуль). Их функциональное назначение, конструкция. Приемы безопасной работы колющими инструментами (циркуль).

Технология обработки бумаги и картона. Назначение линий чертежа (контур, линия разреза, сгиба, выносная, размерная). Чтение условных графических изображений. Построение прямоугольника от двух прямых углов (от одного прямого угла). Разметка деталей с

использованием простейших чертежей, эскизов. Изготовление изделий по рисунку, простейшему чертежу или эскизу, схеме. Использование измерений, вычислений и построений для решения практических задач. Сгибание и складывание тонкого картона и плотных видов бумаги (биговка). Подвижное соединение деталей на проволоку, толстую нитку.

Технология обработки текстильных материалов. Строение ткани (поперечное и продольное направление нитей). Ткани и нитки растительного происхождения (полученные на основе натурального сырья). Виды ниток (швейные, мулине). Трикотаж, нетканые материалы (общее представление), его строение и основные свойства. Строчка прямого стежка и ее варианты (перевивы, наборы) и (или) строчка косого стежка и ее варианты (крестик, стебельчатая, елочка). Лекало. Разметка с помощью лекала (простейшей выкройки). Технологическая последовательность изготовления несложного швейного изделия (разметка деталей, выкраивание деталей, отделка деталей, сшивание деталей).

Использование дополнительных материалов (например, проволока, пряжа, бусины и другие).

Конструирование и моделирование

Основные и дополнительные детали. Общее представление о правилах создания гармоничной композиции. Симметрия, способы разметки и конструирования симметричных форм.

Конструирование и моделирование изделий из различных материалов по простейшему чертежу или эскизу. Подвижное соединение деталей конструкции. Внесение элементарных конструктивных изменений и дополнений в изделие.

ИКТ

Демонстрация учителем подготовленных материалов на информационных носителях.

Поиск информации. Интернет как источник информации.

УНИВЕРСАЛЬНЫЕ УЧЕБНЫЕ ДЕЙСТВИЯ

Изучение труда (технологии) во 2 классе способствует освоению ряда универсальных учебных действий: познавательных универсальных учебных действий, коммуникативных универсальных учебных действий, регулятивных универсальных учебных действий, совместной деятельности.

Познавательные универсальные учебные действия

Базовые логические и исследовательские действия:

ориентироваться в терминах, используемых в технологии (в пределах изученного);

выполнять работу в соответствии с образцом, устной или письменной инструкцией;

выполнять действия анализа и синтеза, сравнения, группировки с учетом указанных критериев;

строить рассуждения, проводить умозаключения, проверять их в практической работе;

воспроизводить порядок действий при решении учебной (практической) задачи;

осуществлять решение простых задач в умственной и материализованной формах.

Работа с информацией:

получать информацию из учебника и других дидактических материалов, использовать ее в работе;

понимать и анализировать знаково-символическую информацию (чертеж, эскиз, рисунок, схема) и строить работу в соответствии с ней.

Коммуникативные универсальные учебные действия

Общение:

выполнять правила участия в учебном диалоге: задавать вопросы, дополнять ответы других обучающихся, высказывать свое мнение, отвечать на вопросы, проявлять уважительное отношение к одноклассникам, внимание к мнению другого человека;

делиться впечатлениями о прослушанном (прочитанном) тексте, рассказе учителя, о выполненной работе, созданном изделии.

Регулятивные универсальные учебные действия

Самоорганизация и самоконтроль:

понимать и принимать учебную задачу;

организовывать свою деятельность;

понимать предлагаемый план действий, действовать по плану;

прогнозировать необходимые действия для получения практического результата, планировать работу;

выполнять действия контроля и оценки;

воспринимать советы, оценку учителя и других обучающихся, стараться учитывать их в работе.

Совместная деятельность:

выполнять элементарную совместную деятельность в процессе изготовления изделий, осуществлять взаимопомощь;

выполнять правила совместной работы: справедливо распределять работу, договариваться, выполнять ответственно свою часть работы, уважительно относиться к чужому мнению.

3 КЛАСС

Технологии, профессии и производства

Непрерывность процесса деятельностного освоения мира человеком и создания культуры. Материальные и духовные потребности человека как движущие силы прогресса.

Разнообразие творческой трудовой деятельности в современных условиях. Разнообразие предметов рукотворного мира: архитектура, техника, предметы быта и декоративно-прикладного искусства. Мир профессий. Современные производства и профессии, связанные с обработкой материалов, аналогичных используемым на уроках труда (технологии).

Общие правила создания предметов рукотворного мира: соответствие формы, размеров, материала и внешнего оформления изделия его назначению. Стилевая гармония в предметном ансамбле, гармония предметной и окружающей среды (общее представление).

Мир современной техники. Информационно-коммуникационные технологии в жизни современного человека. Решение человеком инженерных задач на основе изучения природных законов – жесткость конструкции (трубчатые сооружения, треугольник как устойчивая геометрическая форма и другие).

Бережное и внимательное отношение к природе как источнику сырьевых ресурсов и идей для технологий будущего.

Элементарная творческая и проектная деятельность. Коллективные, групповые и индивидуальные проекты в рамках изучаемой тематики. Совместная работа в малых группах, осуществление сотрудничества, распределение работы, выполнение социальных ролей (руководитель (лидер) и подчиненный).

Технологии ручной обработки материалов

Некоторые (доступные в обработке) виды искусственных и синтетических материалов. Разнообразие технологий и способов обработки материалов в различных видах изделий, сравнительный анализ технологий при использовании того или иного материала (например, аппликация из бумаги и ткани, коллаж и другие). Выбор материалов по их декоративно-художественным и технологическим свойствам, использование соответствующих способов обработки материалов в зависимости от назначения изделия.

Инструменты и приспособления (циркуль, угольник, канцелярский нож, шило и другие), знание приемов их рационального и безопасного использования.

Углубление общих представлений о технологическом процессе (анализ устройства и назначения изделия, выстраивание последовательности практических действий и технологических операций, подбор материалов и инструментов, экономная разметка материалов, обработка с целью получения деталей, сборка, отделка изделия, проверка изделия в действии, внесение необходимых дополнений и изменений). Рицовка. Изготовление объемных изделий из разверток. Преобразование разверток несложных форм.

Технология обработки бумаги и картона. Виды картона (гофрированный, толстый, тонкий, цветной и другой). Чтение и построение простого чертежа (эскиза) развертки изделия. Разметка деталей с использованием простейших чертежей, эскизов. Решение задач на внесение необходимых дополнений и изменений в схему, чертеж, эскиз. Выполнение измерений, расчетов, несложных построений.

Выполнение рицовки на картоне с помощью канцелярского ножа, выполнение отверстий шилом.

Технология обработки текстильных материалов. Использование трикотажа и нетканых материалов для изготовления изделий. Использование вариантов строчки косого стежка (крестик, стебельчатая и другие) и (или) петельной строчки для соединения деталей изделия и отделки. Пришивание пуговиц (с двумя-четырьмя отверстиями). Изготовление швейных изделий из нескольких деталей.

Использование дополнительных материалов. Комбинирование разных материалов в одном изделии.

Конструирование и моделирование

Конструирование и моделирование изделий из различных материалов, в том числе с использованием конструктора, по заданным условиям (технико-технологическим, функциональным, декоративно-художественным). Способы подвижного и неподвижного соединения деталей набора конструктора, их использование в изделиях, жесткость и устойчивость конструкции.

Создание простых макетов и моделей архитектурных сооружений, технических устройств, бытовых конструкций. Выполнение заданий на доработку конструкций (отдельных узлов, соединений) с учетом дополнительных условий (требований). Использование измерений и построений для решения практических задач. Решение задач на мысленную трансформацию трехмерной конструкции в развертку (и наоборот).

ИКТ

Информационная среда, основные источники (органы восприятия) информации, получаемой человеком. Сохранение и передача информации. Информационные технологии. Источники информации, используемые человеком в быту: телевидение, радио, печатные издания, персональный компьютер и другие. Современный информационный мир. Персональный компьютер (ПК) и его назначение. Правила пользования ПК для сохранения здоровья. Назначение основных устройств компьютера для ввода, вывода и обработки информации. Работа с доступной информацией (книги, музеи, беседы (мастер-классы) с мастерами, Интернет, видео, DVD). Работа с текстовым редактором Microsoft Word или другим.

УНИВЕРСАЛЬНЫЕ УЧЕБНЫЕ ДЕЙСТВИЯ

Изучение труда (технологии) в 3 классе способствует освоению ряда универсальных учебных действий: познавательных универсальных учебных действий, коммуникативных универсальных учебных действий, регулятивных универсальных учебных действий, совместной деятельности.

Познавательные универсальные учебные действия

Базовые логические и исследовательские действия:

ориентироваться в терминах, используемых в технологии, использовать их в ответах на вопросы и высказываниях (в пределах изученного);

осуществлять анализ предложенных образцов с выделением существенных и несущественных признаков;

выполнять работу в соответствии с инструкцией, устной или письменной, а также графически представленной в схеме, таблице;

определять способы доработки конструкций с учетом предложенных условий;

классифицировать изделия по самостоятельно предложенному существенному признаку (используемый материал, форма, размер, назначение, способ сборки);

читать и воспроизводить простой чертеж (эскиз) развертки изделия;

восстанавливать нарушенную последовательность выполнения изделия.

Работа с информацией:

анализировать и использовать знаково-символические средства представления информации для создания моделей и макетов изучаемых объектов;

на основе анализа информации производить выбор наиболее эффективных способов работы;

осуществлять поиск необходимой информации для выполнения учебных заданий с использованием учебной литературы;

использовать средства информационно-коммуникационных технологий для решения учебных и практических задач, в том числе Интернет, под руководством учителя.

Коммуникативные универсальные учебные действия

Общение:

строить монологическое высказывание, владеть диалогической формой коммуникации;

строить рассуждения в форме связи простых суждений об объекте, его строении, свойствах и способах создания;

описывать предметы рукотворного мира, оценивать их достоинства;

формулировать собственное мнение, аргументировать выбор вариантов и способов выполнения задания.

Регулятивные универсальные учебные действия

Самоорганизация и самоконтроль:

принимать и сохранять учебную задачу, осуществлять поиск средств для ее решения;

прогнозировать необходимые действия для получения практического результата, предлагать план действий в соответствии с поставленной задачей, действовать по плану;

выполнять действия контроля и оценки, выявлять ошибки и недочеты по результатам работы, устанавливать их причины и искать способы устранения;

проявлять волевую саморегуляцию при выполнении задания.

Совместная деятельность:

выбирать себе партнеров по совместной деятельности не только по симпатии, но и по деловым качествам;

справедливо распределять работу, договариваться, приходить к общему решению, отвечать за общий результат работы;

выполнять роли лидера, подчиненного, соблюдать равноправие и дружелюбие;

осуществлять взаимопомощь, проявлять ответственность при выполнении своей части работы.

4 КЛАСС

Технологии, профессии и производства

Профессии и технологии современного мира. Использование достижений науки в развитии технического прогресса. Изобретение и использование синтетических материалов с определенными заданными свойствами в различных отраслях и профессиях. Нефть как универсальное сырье. Материалы, получаемые из нефти (пластик, стеклоткань, пенопласт и другие).

Мир профессий. Профессии, связанные с опасностями (пожарные, космонавты, химики и другие).

Информационный мир, его место и влияние на жизнь и деятельность людей. Влияние современных технологий и преобразующей деятельности человека на окружающую среду, способы ее защиты.

Сохранение и развитие традиций прошлого в творчестве современных мастеров. Бережное и уважительное отношение людей к культурным традициям. Изготовление изделий с учетом традиционных правил и современных технологий (лепка, вязание, шитье, вышивка и другие).

Элементарная творческая и проектная деятельность (реализация заданного или собственного замысла, поиск оптимальных конструктивных и технологических решений). Коллективные, групповые и индивидуальные проекты на основе содержания материала, изучаемого в течение учебного года. Использование комбинированных техник создания конструкций по заданным условиям в выполнении учебных проектов.

Технологии ручной обработки материалов

Синтетические материалы – ткани, полимеры (пластик, поролон). Их свойства. Создание синтетических материалов с заданными свойствами.

Использование измерений, вычислений и построений для решения практических задач. Внесение дополнений и изменений в условные графические изображения в соответствии с дополнительными (измененными) требованиями к изделию.

Технология обработки бумаги и картона. Подбор материалов в соответствии с замыслом, особенностями конструкции изделия. Определение оптимальных способов разметки деталей, сборки изделия. Выбор способов отделки. Комбинирование разных материалов в одном изделии.

Совершенствование умений выполнять разные способы разметки с помощью чертежных инструментов. Освоение доступных художественных техник.

Технология обработки текстильных материалов. Обобщенное представление о видах тканей (натуральные, искусственные, синтетические), их свойствах и областях использования. Дизайн одежды в зависимости от ее назначения, моды, времени. Подбор текстильных материалов в соответствии с замыслом, особенностями конструкции изделия. Раскрой деталей по готовым лекалам (выкройкам), собственным несложным. Строчка петельного стежка и ее варианты («тамбур» и другие), ее назначение (соединение и отделка деталей) и (или) строчки петлеобразного и крестообразного стежков (соединительные и отделочные). Подбор ручных строчек для сшивания и отделки изделий. Простейший ремонт изделий.

Технология обработки синтетических материалов. Пластик, поролон, полиэтилен. Общее знакомство, сравнение свойств. Самостоятельное определение технологий их обработки в сравнении с освоенными материалами.

Комбинированное использование разных материалов.

Конструирование и моделирование

Современные требования к техническим устройствам (экологичность, безопасность, эргономичность и другие).

Конструирование и моделирование изделий из различных материалов, в том числе конструктора, по проектному заданию или собственному замыслу. Поиск оптимальных и доступных новых решений конструкторско-технологических проблем на всех этапах аналитического и технологического процесса при выполнении индивидуальных творческих и коллективных проектных работ.

Робототехника. Конструктивные, соединительные элементы и основные узлы робота. Инструменты и детали для создания робота. Конструирование робота. Составление алгоритма действий робота. Программирование, тестирование робота. Преобразование конструкции робота. Презентация робота.

ИКТ

Работа с доступной информацией в Интернете и на цифровых носителях информации.

Электронные и медиаресурсы в художественно-конструкторской, проектной, предметной преобразующей деятельности. Работа с подготовленными цифровыми материалами. Поиск дополнительной информации по тематике творческих и проектных работ, использование рисунков из ресурса компьютера в оформлении изделий и другие. Создание презентаций в программе PowerPoint или другой.

УНИВЕРСАЛЬНЫЕ УЧЕБНЫЕ ДЕЙСТВИЯ

Изучение труда (технологии) в 4 классе способствует освоению ряда универсальных учебных действий: познавательных универсальных учебных действий, коммуникативных универсальных учебных действий, регулятивных универсальных учебных действий, совместной деятельности.

Познавательные универсальные учебные действия

Базовые логические и исследовательские действия:

ориентироваться в терминах, используемых в технологии, использовать их в ответах на вопросы и высказываниях (в пределах изученного);

анализировать конструкции предложенных образцов изделий;

конструировать и моделировать изделия из различных материалов по образцу, рисунку, простейшему чертежу, эскизу, схеме с использованием общепринятых условных обозначений и по заданным условиям;

выстраивать последовательность практических действий и технологических операций, подбирать материал и инструменты, выполнять экономную разметку, сборку, отделку изделия;

решать простые задачи на преобразование конструкции;

выполнять работу в соответствии с инструкцией (устной или письменной);

соотносить результат работы с заданным алгоритмом, проверять изделия в действии, вносить необходимые дополнения и изменения;

классифицировать изделия по самостоятельно предложенному существенному признаку (используемый материал, форма, размер, назначение, способ сборки);

выполнять действия анализа и синтеза, сравнения, классификации предметов (изделий) с учетом данных критериев;

анализировать устройство простых изделий по образцу, рисунку, выделять основные и второстепенные составляющие конструкции.

Работа с информацией:

находить необходимую для выполнения работы информацию, пользуясь различными источниками, анализировать ее и отбирать в соответствии с решаемой задачей;

на основе анализа информации производить выбор наиболее эффективных способов работы;

использовать знаково-символические средства для решения задач в умственной или материализованной форме, выполнять действия моделирования, работать с моделями;

осуществлять поиск дополнительной информации по тематике творческих и проектных работ;

использовать рисунки из ресурса компьютера в оформлении изделий и другие;

использовать средства ИКТ для решения учебных и практических задач, в том числе Интернет, под руководством учителя.

Коммуникативные универсальные учебные действия

Общение:

соблюдать правила участия в диалоге: ставить вопросы, аргументировать и доказывать свою точку зрения, уважительно относиться к чужому мнению;

описывать факты из истории развития ремесел в России, высказывать свое отношение к предметам декоративно-прикладного искусства разных народов Российской Федерации;

создавать тексты-рассуждения: раскрывать последовательность операций при работе с разными материалами;

осознавать культурно-исторический смысл и назначение праздников, их роль в жизни каждого человека, ориентироваться в традициях организации и оформления праздников.

Регулятивные универсальные учебные действия

Самоорганизация и самоконтроль:

понимать и принимать учебную задачу, самостоятельно определять цели учебно-познавательной деятельности;

планировать практическую работу в соответствии с поставленной целью и выполнять ее в соответствии с планом;

на основе анализа причинно-следственных связей между действиями и их результатами прогнозировать практические «шаги» для получения необходимого результата;

выполнять действия контроля (самоконтроля) и оценки, процесса и результата деятельности, при необходимости вносить коррективы в выполняемые действия;

проявлять волевую саморегуляцию при выполнении задания.

Совместная деятельность:

организовывать под руководством учителя совместную работу в группе: распределять роли, выполнять функции руководителя или подчиненного, осуществлять продуктивное сотрудничество, взаимопомощь;

проявлять интерес к деятельности своих товарищей и результатам их работы, в доброжелательной форме комментировать и оценивать их достижения;

в процессе анализа и оценки совместной деятельности высказывать свои предложения и пожелания, выслушивать и принимать к сведению мнение других обучающихся, их советы и пожелания, с уважением относиться к разной оценке своих достижений.

ПЛАНИРУЕМЫЕ РЕЗУЛЬТАТЫ ОСВОЕНИЯ ПРОГРАММЫ ПО ТЕХНОЛОГИИ НА УРОВНЕ НАЧАЛЬНОГО ОБЩЕГО ОБРАЗОВАНИЯ

ЛИЧНОСТНЫЕ РЕЗУЛЬТАТЫ

Личностные результаты освоения программы по труду (технологии) на уровне начального общего образования достигаются в единстве учебной и воспитательной деятельности в соответствии с традиционными российскими социокультурными и духовно-нравственными ценностями, принятыми в обществе правилами и нормами поведения и способствуют процессам самопознания, самовоспитания и саморазвития, формирования внутренней позиции личности.

В результате изучения труда (технологии) на уровне начального общего образования у обучающегося будут сформированы следующие личностные результаты:

первоначальные представления о созидательном и нравственном значении труда в жизни человека и общества, уважительное отношение к труду и творчеству мастеров;

осознание роли человека и используемых им технологий в сохранении гармонического сосуществования рукотворного мира с миром природы, ответственное отношение к сохранению окружающей среды;

понимание культурно-исторической ценности традиций, отраженных в предметном мире, чувство сопричастности к культуре своего народа, уважительное отношение к культурным традициям других народов;

проявление способности к эстетической оценке окружающей предметной среды, эстетические чувства – эмоционально-положительное восприятие и понимание красоты форм и образов природных объектов, образцов мировой и отечественной художественной культуры;

проявление положительного отношения и интереса к различным видам творческой преобразующей деятельности, стремление к творческой самореализации, мотивация к творческому труду, работе на результат, способность к различным видам практической преобразующей деятельности;

проявление устойчивых волевых качеств и способность к саморегуляции: организованность, аккуратность, трудолюбие, ответственность, умение справляться с доступными проблемами;

готовность вступать в сотрудничество с другими людьми с учетом этики общения, проявление уважения и доброжелательности.

МЕТАПРЕДМЕТНЫЕ РЕЗУЛЬТАТЫ

В результате изучения труда (технологии) на уровне начального общего образования у обучающегося будут сформированы познавательные универсальные учебные действия, коммуникативные универсальные учебные действия, регулятивные универсальные учебные действия, совместная деятельность.

Познавательные универсальные учебные действия

Базовые логические и исследовательские действия:

ориентироваться в терминах и понятиях, используемых в технологии (в пределах изученного), использовать изученную терминологию в своих устных и письменных высказываниях;

осуществлять анализ объектов и изделий с выделением существенных и несущественных признаков;

сравнивать группы объектов (изделий), выделять в них общее и различия;

проводить обобщения (технико-технологического и декоративно-художественного характера) по изучаемой тематике;

использовать схемы, модели и простейшие чертежи в собственной практической творческой деятельности;

комбинировать и использовать освоенные технологии при изготовлении изделий в соответствии с технической, технологической или декоративно-художественной задачей;

понимать необходимость поиска новых технологий на основе изучения объектов и законов природы, доступного исторического и современного опыта технологической деятельности.

Работа с информацией:

осуществлять поиск необходимой для выполнения работы информации в учебнике и других доступных источниках, анализировать ее и отбирать в соответствии с решаемой задачей;

анализировать и использовать знаково-символические средства представления информации для решения задач в умственной и материализованной форме, выполнять действия моделирования, работать с моделями;

использовать средства информационно-коммуникационных технологий для решения учебных и практических задач (в том числе Интернет с контролируемым выходом), оценивать объективность информации и возможности ее использования для решения конкретных учебных задач;

следовать при выполнении работы инструкциям учителя или представленным в других информационных источниках.

Коммуникативные универсальные учебные действия

Общение:

вступать в диалог, задавать собеседнику вопросы, использовать реплики-уточнения и дополнения, формулировать собственное мнение и идеи, аргументированно их излагать, выслушивать разные мнения, учитывать их в диалоге;

создавать тексты-описания на основе рассматривания изделий декоративно-прикладного искусства народов России;

строить рассуждения о связях природного и предметного мира, простые суждения (небольшие тексты) об объекте, его строении, свойствах и способах создания;

объяснять последовательность совершаемых действий при создании изделия.

Регулятивные универсальные учебные действия

Самоорганизация и самоконтроль:

рационально организовывать свою работу (подготовка рабочего места, поддержание и наведение порядка, уборка после работы);

выполнять правила безопасности труда при выполнении работы;

планировать работу, соотносить свои действия с поставленной целью;

устанавливать причинно-следственные связи между выполняемыми действиями и их результатами, прогнозировать действия для получения необходимых результатов;

выполнять действия контроля и оценки, вносить необходимые коррективы в действие после его завершения на основе его оценки и учета характера сделанных ошибок;

проявлять волевую саморегуляцию при выполнении работы.

Совместная деятельность:

организовывать под руководством учителя и самостоятельно совместную работу в группе: обсуждать задачу, распределять роли, выполнять функции руководителя (лидера) и подчиненного, осуществлять продуктивное сотрудничество;

проявлять интерес к работе товарищей, в доброжелательной форме комментировать и оценивать их достижения, высказывать свои предложения и пожелания, оказывать при необходимости помощь;

понимать особенности проектной деятельности, выдвигать несложные идеи решений предлагаемых проектных заданий, мысленно создавать конструктивный замысел, осуществлять выбор средств и способов для его практического воплощения, предъявлять аргументы для защиты продукта проектной деятельности.

ПРЕДМЕТНЫЕ РЕЗУЛЬТАТЫ

К концу обучения в **1 классе** обучающийся получит следующие предметные результаты по отдельным темам программы по труду (технологии):

правильно организовывать свой труд: своевременно подготавливать и убирать рабочее место, поддерживать порядок на нем в процессе труда;

применять правила безопасной работы ножницами, иглой и аккуратной работы с клеем;

действовать по предложенному образцу в соответствии с правилами рациональной разметки (разметка на изнаночной стороне материала, экономия материала при разметке);

определять названия и назначение основных инструментов и приспособлений для ручного труда (линейка, карандаш, ножницы, игла, шаблон, стека и другие), использовать их в практической работе;

определять наименования отдельных материалов (например, бумага, картон, фольга, пластилин, природные, текстильные материалы) и способы их обработки (сгибание, отрывание, сминание, резание, лепка и другие), выполнять доступные технологические приемы ручной обработки материалов при изготовлении изделий;

ориентироваться в наименованиях основных технологических операций: разметка деталей, выделение деталей, сборка изделия;

выполнять разметку деталей сгибанием, по шаблону, «на глаз», «от руки», выделение деталей способами обрывания, вырезания и другими, сборку изделий с помощью клея, ниток и других;

оформлять изделия строчкой прямого стежка;

понимать смысл понятий «изделие», «деталь изделия», «образец», «заготовка», «материал», «инструмент», «приспособление», «конструирование», «аппликация»;

выполнять задания с использованием подготовленного плана;

обслуживать себя во время работы: соблюдать порядок на рабочем месте, ухаживать за инструментами и правильно хранить их, соблюдать правила гигиены труда;

рассматривать и анализировать простые по конструкции образцы (по вопросам учителя), анализировать простейшую конструкцию изделия: выделять основные и дополнительные детали, называть их форму, определять взаимное расположение, виды соединения, способы изготовления;

распознавать изученные виды материалов (природные, пластические, бумага, тонкий картон, текстильные, клей и другие), их свойства (цвет, фактура, форма, гибкость и другие);

называть ручные инструменты (ножницы, игла, линейка) и приспособления (шаблон, стека, булавки и другие), безопасно хранить и работать ими;

различать материалы и инструменты по их назначению;

называть и выполнять последовательность изготовления несложных изделий: разметка, резание, сборка, отделка;

качественно выполнять операции и приемы по изготовлению несложных изделий: экономно выполнять разметку деталей «на глаз», «от руки», по шаблону, по линейке (как направляющему инструменту без откладывания размеров), точно резать ножницами по линиям разметки, придавать форму деталям и изделию сгибанием, складыванием, вытягиванием, отрыванием, сминанием, лепкой и другими способами, собирать изделия с помощью клея, пластических масс и других, эстетично и аккуратно выполнять отделку раскрашиванием, аппликацией, строчкой прямого стежка;

использовать для сушки плоских изделий пресс;

с помощью учителя выполнять практическую работу и осуществлять самоконтроль с использованием инструкционной карты, образца, шаблона;

различать разборные и неразборные конструкции несложных изделий;

понимать простейшие виды технической документации (рисунок, схема), конструировать и моделировать изделия из различных материалов по образцу, рисунку;

осуществлять элементарное сотрудничество, участвовать в коллективных работах под руководством учителя;

выполнять несложные коллективные работы проектного характера;

называть профессии, связанные с изучаемыми материалами и производствами, их социальное значение.

К концу обучения во **2 классе** обучающийся получит следующие предметные результаты по отдельным темам программы по труду (технологии):

понимать смысл понятий «инструкционная» («технологическая») карта, «чертеж», «эскиз», «линии чертежа», «развертка», «макет», «модель», «технология», «технологические операции», «способы обработки» и использовать их в практической деятельности;

выполнять задания по самостоятельно составленному плану;

распознавать элементарные общие правила создания рукотворного мира (прочность, удобство, эстетическая выразительность – симметрия, асимметрия, равновесие), наблюдать гармонию предметов и окружающей среды, называть характерные особенности изученных видов декоративно-прикладного искусства;

выделять, называть и применять изученные общие правила создания рукотворного мира в своей предметно-творческой деятельности;

самостоятельно подготавливать рабочее место в соответствии с видом деятельности, поддерживать порядок во время работы, убирать рабочее место;

анализировать задание (образец) по предложенным вопросам, памятке или инструкции, самостоятельно выполнять доступные задания с использованием инструкционной (технологической) карты;

самостоятельно отбирать материалы и инструменты для работы, исследовать свойства новых изучаемых материалов (толстый картон, натуральные ткани, нитки, проволока и другие);

читать простейшие чертежи (эскизы), называть линии чертежа (линия контура и надреза, линия выносная и размерная, линия сгиба, линия симметрии);

выполнять экономную разметку прямоугольника (от двух прямых углов и одного прямого угла) с помощью чертежных инструментов (линейки, угольника) с использованием простейшего чертежа (эскиза), чертить окружность с помощью циркуля;

выполнять биговку;

выполнять построение простейшего лекала (выкройки) правильной геометрической формы и разметку деталей кроя на ткани по нему/ней;

оформлять изделия и соединять детали освоенными ручными строчками;

понимать смысл понятия «развертка» (трехмерного предмета), соотносить объемную конструкцию с изображениями ее развертки;

отличать макет от модели, строить трехмерный макет из готовой развертки;

определять неподвижный и подвижный способ соединения деталей и выполнять подвижное и неподвижное соединения известными способами;

конструировать и моделировать изделия из различных материалов по модели, простейшему чертежу или эскизу;

решать несложные конструкторско-технологические задачи;

применять освоенные знания и практические умения (технологические, графические, конструкторские) в самостоятельной интеллектуальной и практической деятельности;

выполнять работу в малых группах, осуществлять сотрудничество;

понимать особенности проектной деятельности, осуществлять под руководством учителя элементарную проектную деятельность в малых группах: разрабатывать замысел, искать пути его реализации, воплощать его в продукте, демонстрировать готовый продукт;

знать профессии людей, работающих в сфере обслуживания.

К концу обучения в **3 классе** обучающийся получит следующие предметные результаты по отдельным темам программы по труду (технологии):

понимать смысл понятий «чертеж развертки», «канцелярский нож», «шило», «искусственный материал»;

выделять и называть характерные особенности изученных видов декоративно-прикладного искусства, профессии мастеров прикладного искусства (в рамках изученного);

узнавать и называть по характерным особенностям образцов или по описанию изученные и распространенные в крае ремесла;

называть и описывать свойства наиболее распространенных изучаемых искусственных и синтетических материалов (бумага, металлы, текстиль и другие);

читать чертеж развертки и выполнять разметку разверток с помощью чертежных инструментов (линейка, угольник, циркуль);

узнавать и называть линии чертежа (осевая и центровая);

безопасно пользоваться канцелярским ножом, шилом;

выполнять рицовку;

выполнять соединение деталей и отделку изделия освоенными ручными строчками;

решать простейшие задачи технико-технологического характера по изменению вида и способа соединения деталей: на достраивание, придание новых свойств конструкции в соответствии с новыми (дополненными) требованиями, использовать комбинированные техники при изготовлении изделий в соответствии с технической или декоративно-художественной задачей;

понимать технологический и практический смысл различных видов соединений в технических объектах, простейшие способы достижения прочности конструкций, использовать их при решении простейших конструкторских задач;

конструировать и моделировать изделия из разных материалов и с использованием конструктора по заданным техническим, технологическим и декоративно-художественным условиям;

изменять конструкцию изделия по заданным условиям;

выбирать способ соединения и соединительный материал в зависимости от требований конструкции;

знать несколько видов информационных технологий и соответствующих способов передачи информации (из опыта обучающихся);

понимать назначение основных устройств персонального компьютера для ввода, вывода и обработки информации;

выполнять основные правила безопасной работы на компьютере;

использовать возможности компьютера и ИКТ для поиска необходимой информации при выполнении обучающих, творческих и проектных заданий;

выполнять проектные задания в соответствии с содержанием изученного материала на основе полученных знаний и умений;

называть профессии, связанные с изучаемыми материалами и производствами, их социальное значение.

К концу обучения в **4 классе** обучающийся получит следующие предметные результаты по отдельным темам программы по труду (технологии):

формировать общее представление о мире профессий, их социальном значении, о творчестве и творческих профессиях, о мировых достижениях в области техники и искусства (в рамках изученного), о наиболее значимых окружающих производствах;

самостоятельно организовывать рабочее место в зависимости от вида работы, осуществлять планирование трудового процесса на основе анализа задания;

самостоятельно планировать и выполнять практическое задание (практическую работу) с использованием инструкционной (технологической) карты или творческого замысла, при необходимости вносить коррективы в выполняемые действия;

понимать элементарные основы бытовой культуры, выполнять доступные действия по самообслуживанию и доступные виды домашнего труда;

выполнять более сложные виды работ и приемы обработки различных материалов (например, плетение, шитье и вышивание, тиснение по фольге), комбинировать различные способы в зависимости и от поставленной задачи, оформлять изделия и соединять детали освоенными ручными строчками;

выполнять символические действия моделирования, понимать и создавать простейшие виды технической документации (чертеж развертки, эскиз, технический рисунок, схему) и выполнять по ней работу;

решать простейшие задачи рационализаторского характера по изменению конструкции изделия: на достраивание, придание новых свойств конструкции в связи с изменением функционального назначения изделия;

решать простейшие художественно-конструкторские задачи по созданию изделий с заданной функцией на основе усвоенных правил дизайна;

создавать небольшие тексты, презентации и печатные публикации с использованием изображений на экране компьютера, оформлять текст (выбор шрифта, размера, цвета шрифта, выравнивание абзаца);

работать с доступной информацией, работать в программах текстового редактора Word, PowerPoint;

решать творческие задачи, мысленно создавать и разрабатывать проектный замысел, осуществлять выбор средств и способов его практического воплощения, аргументированно представлять продукт проектной деятельности;

осуществлять сотрудничество в различных видах совместной деятельности, предлагать идеи для обсуждения, уважительно относиться к мнению товарищей, договариваться, участвовать в распределении ролей, координировать собственную работу в общем процессе.

ТЕМАТИЧЕСКОЕ ПЛАНИРОВАНИЕ
1 КЛАСС

№ п/п	Тема урока	Количество часов			Дата изучения	Электронные цифровые образовательные ресурсы
		Всего	Контрольные работы	Практические работы		
Раздел 1. Технологии, профессии и производства						
1.1	Природное и техническое окружение человека. Мир профессий. Профессии, связанные с изучаемыми материалами и производствами	4				
Итого по разделу		4				
Раздел 2. Технологии ручной обработки материалов. Конструирование и моделирование						
2.1	Природные материалы. Свойства. Технологии обработки. Способы соединения природных материалов	4				
2.2	Композиция в художественно-декоративных изделиях	2				
2.3	Пластические массы. Свойства. Технология обработки. Получение различных форм деталей изделия из пластилина. Мир профессий	4				
2.4	Бумага. Ее основные свойства. Виды бумаги. Мир профессий	1				
2.5	Картон. Его основные свойства. Виды картона.	1				
2.6	Сгибание и складывание бумаги	3				
2.7	Ножницы – режущий инструмент. Резание бумаги и тонкого картона ножницами. Понятие «конструкция». Мир профессий	3				
2.8	Шаблон – приспособление. Разметка бумажных деталей по шаблону	5				
2.9	Общее представление о тканях и нитках. Мир профессий	1				
2.10	Швейные иглы и приспособления	1				

№ п/п	Тема урока	Количество часов			Дата изучения	Электронные цифровые образовательные ресурсы
		Всего	Контрольные работы	Практические работы		
2.11	Варианты строчки прямого стежка (перевивы). Вышивка	3				
2.12	Выставка работ. Итоговое занятие	1				
Итого по разделу		29				
ОБЩЕЕ КОЛИЧЕСТВО ЧАСОВ ПО ПРОГРАММЕ		33	0	0		

2 КЛАСС

№ п/п	Тема урока	Количество часов			Дата изучения	Электронные цифровые образовательные ресурсы
		Всего	Контрольные работы	Практические работы		
Раздел 1. Технологии, профессии и производства.						
1.1	Средства художественной выразительности (композиция, цвет, форма, размер, тон, светотень, симметрия) в работах мастеров. Мир профессий. Мастера и их профессии	5				
Итого по разделу		5				
Раздел 2. Технологии ручной обработки материалов. Конструирование и моделирование.						
2.1	Технология и технологические операции ручной обработки материалов	4				
2.2	Технология и технологические операции ручной обработки материалов (общее представление)	1				
2.3	Элементы графической грамоты. Мир профессий	2				
2.4	Разметка прямоугольных деталей от двух прямых углов по линейке	3				
2.5	Угольник – чертежный (контрольно-измерительный) инструмент. Разметка прямоугольных деталей по угольнику	1				
2.6	Циркуль – чертежный (контрольно-измерительный) инструмент. Разметка круглых деталей циркулем	2				

№ п/п	Тема урока	Количество часов			Дата изучения	Электронные цифровые образовательные ресурсы
		Всего	Контрольные работы	Практические работы		
2.7	Подвижное и неподвижное соединение деталей. Соединение деталей изделия	5				
2.8	Машины на службе у человека. Мир профессий	2				
2.9	Технология обработки текстильных материалов. Натуральные ткани. Основные свойства натуральных тканей. Мир профессий	2				
2.10	Технология изготовления швейных изделий. Лекало. Строчка косого стежка и ее варианты	6				
Итого по разделу		28				
Раздел 3. Итоговый контроль за год						
3.1	Проверочная работа	1	1			
Итого по разделу		1				
ОБЩЕЕ КОЛИЧЕСТВО ЧАСОВ ПО ПРОГРАММЕ		34	1	0		

3 КЛАСС

№ п/п	Тема урока	Количество часов			Дата изучения	Электронные цифровые образовательные ресурсы
		Всего	Контрольные работы	Практические работы		
Раздел 1. Технологии, профессии и производства.						
1.1	Современные производства и профессии, связанные с обработкой материалов	2				https://m.edsoo.ru/M6F3W4K8O
Итого по разделу		2				
Раздел 2. Информационно-коммуникационные технологии						
2.1	Современный информационный мир. Персональный компьютер (ПК) и его назначение	3				https://m.edsoo.ru/F1U5P6C7Z
Итого по разделу		3				
Раздел 3. Технологии ручной обработки материалов						

№ п/п	Тема урока	Количество часов			Дата изучения	Электронные цифровые образовательные ресурсы
		Всего	Контрольные работы	Практические работы		
3.1	Способы получения объемных рельефных форм и изображений. (технология обработки пластических масс, креповой бумаги, фольги). Мир профессий	4				https://m.edsoo.ru/S5P7L0T7N
3.2	Способы получения объемных рельефных форм и изображений Фольга. Технология обработки фольги. Мир профессий	1				https://m.edsoo.ru/I2B9P6L4D
3.3	Архитектура и строительство. Гофрокартон. Его строение свойства, сферы использования. Мир профессий	1				https://m.edsoo.ru/M1Y1X8K0E
3.4	Объемные формы деталей и изделий. Развертка. Чертеж развертки. Мир профессий	6				https://m.edsoo.ru/T3N9A6C3H
3.5	Технологии обработки текстильных материалов	4				https://m.edsoo.ru/U8Z2N5W5X
3.6	Пришивание пуговиц. Ремонт одежды	2				https://m.edsoo.ru/V6B7V6D9N
3.7	Современные производства и профессии (история швейной машины или другое). Мир профессий	4				https://m.edsoo.ru/I3B3H0T4L
Итого по разделу		22				
Раздел 4. Конструирование и моделирование						
4.1	Конструирование изделий из разных материалов, в том числе наборов «Конструктор» по заданным условиям. Мир профессий	6				https://m.edsoo.ru/L5A2G2U7S
Итого по разделу		6				
Раздел 5. Итоговый контроль за год						
5.1	Проверочная работа	1	1			https://m.edsoo.ru/H3U4N7Y3H
Итого по разделу		1				

№ п/п	Тема урока	Количество часов			Дата изучения	Электронные цифровые образовательные ресурсы
		Всего	Контрольные работы	Практические работы		
ОБЩЕЕ КОЛИЧЕСТВО ЧАСОВ ПО ПРОГРАММЕ		34	1	0		

4 КЛАСС

№ п/п	Тема урока	Количество часов			Дата изучения	Электронные цифровые образовательные ресурсы
		Всего	Контрольные работы	Практические работы		
Раздел 1. Технологии, профессии и производства						
1.1	Технологии, профессии и производства. Современные производства и профессии	2				https://m.edsoo.ru/T2H1B7T1L
Итого по разделу		2				
Раздел 2. Информационно-коммуникационные технологии						
2.1	Информационно-коммуникационные технологии	3				https://m.edsoo.ru/F4Q8Q0Q5Y
Итого по разделу		3				
Раздел 3. Конструирование и моделирование						
3.1	Конструирование робототехнических моделей	5				https://m.edsoo.ru/N8E9Q1Z6X
Итого по разделу		5				
Раздел 4. Технологии ручной обработки материалов. Конструирование и моделирование						
4.1	Конструирование сложных изделий из бумаги и картона	4				https://m.edsoo.ru/I9F7P7X0Y
4.2	Конструирование объемных изделий из разверток	3				https://m.edsoo.ru/S0Y4C2I9E
4.3	Интерьеры разных времен. Декор интерьера. Мир профессий	3				https://m.edsoo.ru/I3U4G9V3O
4.4	Синтетические материалы. Мир профессий	5				https://m.edsoo.ru/Y3T9C9P0G
4.5	История одежды и текстильных материалов. Мир профессий	5				https://m.edsoo.ru/M9P8O6G6H

№ п/п	Тема урока	Количество часов			Дата изучения	Электронные цифровые образовательные ресурсы
		Всего	Контрольные работы	Практические работы		
4.6	Конструирование и моделирование. Конструирование изделий из разных материалов, в том числе наборов «Конструктор» по заданным условиям	3				https://m.edsoo.ru/M2N8L1Y8T
Итого по разделу		23				
Раздел 5. Итоговый контроль за год						
5.1	Подготовка портфолио. Проверочная работа	1	1			https://m.edsoo.ru/N7A7P5Q7N
Итого по разделу		1				
ОБЩЕЕ КОЛИЧЕСТВО ЧАСОВ ПО ПРОГРАММЕ		34	1	0		

Рабочая программа по физической культуре

ПОЯСНИТЕЛЬНАЯ ЗАПИСКА

Программа по физической культуре на уровне начального общего образования составлена на основе требований к результатам освоения программы начального общего образования ФГОС НОО, а также ориентирована на целевые приоритеты духовно-нравственного развития, воспитания и социализации обучающихся, сформулированные в федеральной рабочей программе воспитания.

При создании программы по физической культуре учитывались потребности современного российского общества в физически крепком и деятельном подрастающем поколении, способном активно включаться в разнообразные формы здорового образа жизни, использовать ценности физической культуры для саморазвития, самоопределения и самореализации.

В программе по физической культуре нашли свое отражение объективно сложившиеся реалии современного социокультурного развития общества, условия деятельности образовательных организаций, запросы родителей обучающихся, педагогических работников на обновление содержания образовательного процесса, внедрение в его практику современных подходов, новых методик и технологий.

Изучение учебного предмета «Физическая культура» имеет важное значение в онтогенезе обучающихся. Оно активно воздействует на развитие их физической, психической и социальной природы, содействует укреплению здоровья, повышению защитных свойств организма, развитию памяти, внимания и мышления, предметно ориентируется на активное вовлечение обучающихся в самостоятельные занятия физической культурой и спортом.

Целью образования по физической культуре на уровне начального общего образования является формирование у обучающихся основ здорового образа жизни, активной творческой самостоятельности в проведении разнообразных форм занятий физическими упражнениями. Достижение данной цели обеспечивается ориентацией учебного предмета на укрепление и сохранение здоровья обучающихся, приобретение ими знаний и способов самостоятельной деятельности, развитие физических качеств и освоение физических упражнений оздоровительной, спортивной и прикладно-ориентированной направленности.

Развивающая ориентация учебного предмета «Физическая культура» заключается в формировании у обучающихся необходимого и достаточного физического здоровья, уровня развития физических качеств и обучения физическим упражнениям разной функциональной направленности. Существенным достижением такой ориентации является постепенное вовлечение обучающихся в здоровый образ жизни за счет овладения ими знаниями и умениями по организации самостоятельных занятий подвижными играми, коррекционной, дыхательной и зрительной гимнастикой, проведения физкультминуток и утренней зарядки, закаливающих процедур, наблюдений за физическим развитием и физической подготовленностью.

Воспитывающее значение учебного предмета раскрывается в приобщении обучающихся к истории и традициям физической культуры и спорта народов России, формировании интереса к регулярным занятиям физической культурой и спортом, осознании роли занятий физической культурой в укреплении здоровья, организации активного отдыха и досуга. В процессе обучения у обучающихся активно формируются положительные навыки и способы поведения, общения и взаимодействия со сверстниками и учителями, оценивания своих действий и поступков в процессе совместной коллективной деятельности.

Методологической основой структуры и содержания программы по физической культуре для начального общего образования являются базовые положения личностно-деятельностного подхода, ориентирующие педагогический процесс на развитие целостной личности обучающихся. Достижение целостного развития становится возможным благодаря освоению обучающимися двигательной деятельности, представляющей собой основу содержания учебного предмета «Физическая культура». Двигательная деятельность оказывает активное влияние на развитие психической и социальной природы обучающихся.
Как и любая деятельность, она включает в себя информационный, операциональный и мотивационно-процессуальный компоненты, которые находят свое отражение в соответствующих дидактических линиях учебного предмета.

В целях усиления мотивационной составляющей учебного предмета и подготовки обучающихся к выполнению комплекса ГТО в структуру программы по физической культуре в раздел «Физическое совершенствование» вводится образовательный модуль «Прикладно-ориентированная физическая культура». Данный модуль позволит удовлетворить интересы обучающихся в занятиях спортом и активном участии в спортивных соревнованиях, развитии национальных форм соревновательной деятельности и систем физического воспитания.

Содержание модуля «Прикладно-ориентированная физическая культура» обеспечивается программами по видам спорта, которые могут использоваться образовательными организациями исходя из интересов обучающихся, физкультурно-спортивных традиций, наличия необходимой материально-технической базы, квалификации педагогического состава. Образовательные организации могут разрабатывать свое содержание для модуля «Прикладно-ориентированная физическая культура» и включать в него популярные национальные виды спорта, подвижные игры и развлечения, основывающиеся на этнокультурных, исторических и современных традициях региона и школы.

Содержание программы по физической культуре изложено по годам обучения и раскрывает основные ее содержательные линии, обязательные для изучения в каждом классе: «Знания о физической культуре», «Способы самостоятельной деятельности» и «Физическое совершенствование».

Планируемые результаты включают в себя личностные, метапредметные и предметные результаты.

Результативность освоения учебного предмета обучающимися достигается посредством современных научно-обоснованных инновационных средств, методов и форм обучения, информационно-коммуникативных технологий и передового педагогического опыта.

Общее число часов, рекомендованных для изучения физической культуры – 405 часов: в 1 классе – 99 часов (3 часа в неделю), во 2 классе – 102 часа (3 часа в неделю), в 3 классе – 102 часа (3 часа в неделю), в 4 классе – 102 часа (3 часа в неделю).

Общее число часов, рекомендованных для изучения физической культуры по варианту N 1 федерального учебного плана, – 303 часа: в 1 классе – 99 часов (3 часа в неделю), во 2 классе – 68 часов (2 часа в неделю), в 3 классе – 68 часов (2 часа в неделю), в 4 классе – 68 часов (2 часа в неделю).

Общее число часов, рекомендованных для изучения физической культуры по вариантам NN 2, 3 – 5 федерального учебного плана, – 270 часов: в 1 классе – 66 часов (2 часа в неделю), во 2 классе – 68 часов (2 часа в неделю), в 3 классе – 68 часов (2 часа в неделю), в 4 классе – 68 часов (2 часа в неделю).

СОДЕРЖАНИЕ УЧЕБНОГО ПРЕДМЕТА

1 КЛАСС

Знания о физической культуре

Понятие «физическая культура» как занятия физическими упражнениями и спортом по укреплению здоровья, физическому развитию и физической подготовке. Связь физических упражнений с движениями животных и трудовыми действиями древних людей.

Способы самостоятельной деятельности

Режим дня и правила его составления и соблюдения.

Физическое совершенствование

Оздоровительная физическая культура

Гигиена человека и требования к проведению гигиенических процедур. Осанка и комплексы упражнений для правильного ее развития. Физические упражнения для физкультминуток и утренней зарядки.

Спортивно-оздоровительная физическая культура

Правила поведения на уроках физической культуры, подбора одежды для занятий в спортивном зале и на открытом воздухе.

Гимнастика с основами акробатики.

Исходные положения в физических упражнениях: стойки, упоры, седы, положения лежа. Строевые упражнения: построение и перестроение в одну и две шеренги, стоя на месте, повороты направо и налево, передвижение в колонне по одному с равномерной скоростью.

Гимнастические упражнения: стилизованные способы передвижения ходьбой и бегом, упражнения с гимнастическим мячом и гимнастической скакалкой, стилизованные гимнастические прыжки.

Акробатические упражнения: подъем туловища из положения лежа на спине и животе, подъем ног из положения лежа на животе, сгибание рук в положении упор лежа, прыжки в группировке, толчком двумя ногами, прыжки в упоре на руки, толчком двумя ногами.

Лыжная подготовка.

Переноска лыж к месту занятия. Основная стойка лыжника. Передвижение на лыжах ступающим шагом (без палок). Передвижение на лыжах скользящим шагом (без палок).

Легкая атлетика.

Равномерная ходьба и равномерный бег. Прыжки в длину и высоту с места толчком двумя ногами, в высоту с прямого разбега.

Подвижные и спортивные игры.

Считалки для самостоятельной организации подвижных игр.

Прикладно-ориентированная физическая культура

Развитие основных физических качеств средствами спортивных и подвижных игр. Подготовка к выполнению нормативных требований комплекса ГТО.

2 КЛАСС

Знания о физической культуре

Из истории возникновения физических упражнений и первых соревнований. Зарождение Олимпийских игр древности.

Способы самостоятельной деятельности

Физическое развитие и его измерение. Физические качества человека: сила, быстрота, выносливость, гибкость, координация и способы их измерения. Составление дневника наблюдений по физической культуре.

Физическое совершенствование

Оздоровительная физическая культура

Закаливание организма обтиранием. Составление комплекса утренней зарядки и физкультминутки для занятий в домашних условиях.

Спортивно-оздоровительная физическая культура

Гимнастика с основами акробатики.

Правила поведения на занятиях гимнастикой и акробатикой. Строевые команды в построении и перестроении в одну шеренгу и колонну по одному; при поворотах направо и налево, стоя на месте и в движении. Передвижение в колонне по одному с равномерной и изменяющейся скоростью движения.

Упражнения разминки перед выполнением гимнастических упражнений. Прыжки со скакалкой на двух ногах и поочередно на правой и левой ноге на месте. Упражнения с гимнастическим мячом: подбрасывание, перекаты и наклоны с мячом в руках. Танцевальный хороводный шаг, танец галоп.

Лыжная подготовка.

Правила поведения на занятиях лыжной подготовкой. Упражнения на лыжах: передвижение двухшажным попеременным ходом, спуск с небольшого склона в основной стойке, торможение лыжными палками на учебной трассе и падением на бок во время спуска.

Легкая атлетика.

Правила поведения на занятиях легкой атлетикой. Броски малого мяча в неподвижную мишень разными способами из положения стоя, сидя и лежа. Разнообразные сложно-координированные прыжки толчком одной ногой и двумя ногами с места, в движении в разных

направлениях, с разной амплитудой и траекторией полета. Прыжок в высоту с прямого разбега. Ходьба по гимнастической скамейке с изменением скорости и направления движения. Беговые сложно-координационные упражнения: ускорения из разных исходных положений, змейкой, по кругу, обеганием предметов, с преодолением небольших препятствий.

Подвижные игры.

Подвижные игры с техническими приемами спортивных игр (баскетбол, футбол).

Прикладно-ориентированная физическая культура

Подготовка к соревнованиям по комплексу ГТО. Развитие основных физических качеств средствами подвижных и спортивных игр.

3 КЛАСС

Знания о физической культуре

Из истории развития физической культуры у древних народов, населявших территорию России. История появления современного спорта.

Способы самостоятельной деятельности

Виды физических упражнений, используемых на уроках физической культуры: общеразвивающие, подготовительные, соревновательные, их отличительные признаки и предназначение. Способы измерения пульса на занятиях физической культурой (наложение руки под грудь). Дозировка нагрузки при развитии физических качеств на уроках физической культуры. Дозирование физических упражнений для комплексов физкультминутки и утренней зарядки. Составление графика занятий по развитию физических качеств на учебный год.

Физическое совершенствование

Оздоровительная физическая культура

Закаливание организма при помощи обливания под душем. Упражнения дыхательной и зрительной гимнастики, их влияние на восстановление организма после умственной и физической нагрузки.

Спортивно-оздоровительная физическая культура

Гимнастика с основами акробатики.

Строевые упражнения в движении противоходом, перестроении из колонны по одному в колонну по три, стоя на месте и в движении. Упражнения в лазании по канату в три приема. Упражнения на гимнастической скамейке в передвижении стилизованными способами ходьбы: вперед, назад, с высоким подниманием колен и изменением положения рук, приставным шагом правым и левым боком. Передвижения по наклонной гимнастической скамейке: равномерной ходьбой с поворотом в разные стороны и движением руками, приставным шагом правым и левым боком.

Упражнения в передвижении по гимнастической стенке: ходьба приставным шагом правым и левым боком по нижней жерди, лазанье разноименным способом. Прыжки через скакалку с изменяющейся скоростью вращения на двух ногах и поочередно на правой и левой ноге, прыжки через скакалку назад с равномерной скоростью.

Ритмическая гимнастика: стилизованные наклоны и повороты туловища с изменением положения рук, стилизованные шаги на месте в сочетании с движением рук, ног и туловища. Упражнения в танцах галоп и полька.

Легкая атлетика.

Прыжок в длину с разбега, способом согнув ноги. Броски набивного мяча из-за головы в положении сидя и стоя на месте. Беговые упражнения скоростной и координационной направленности: челночный бег, бег с преодолением препятствий, с ускорением и торможением, максимальной скоростью на дистанции 30 м.

Лыжная подготовка.

Передвижение одновременным двухшажным ходом. Упражнения в поворотах на лыжах переступанием стоя на месте и в движении. Торможение плугом.

Плавательная подготовка.

Правила поведения в бассейне. Виды современного спортивного плавания: кроль на груди и спине, брас. Упражнения ознакомительного плавания: передвижение по дну ходьбой и прыжками, погружение в воду и всплывание, скольжение на воде. Упражнения в плавании кролем на груди.

Подвижные и спортивные игры.

Подвижные игры на точность движений с приемами спортивных игр и лыжной подготовки. Баскетбол: ведение баскетбольного мяча, ловля и передача баскетбольного мяча. Волейбол: прямая нижняя подача, прием и передача мяча снизу двумя руками на месте и в движении. Футбол: ведение футбольного мяча, удар по неподвижному футбольному мячу.

Прикладно-ориентированная физическая культура

Развитие основных физических качеств средствами базовых видов спорта. Подготовка к выполнению нормативных требований комплекса ГТО.

4 КЛАСС

Знания о физической культуре

Из истории развития физической культуры в России. Развитие национальных видов спорта в России.

Способы самостоятельной деятельности

Физическая подготовка. Влияние занятий физической подготовкой на работу организма. Регулирование физической нагрузки по пульсу на самостоятельных занятиях физической подготовкой. Определение тяжести нагрузки на самостоятельных занятиях физической подготовкой по внешним признакам и самочувствию. Определение возрастных особенностей физического развития и физической подготовленности посредством регулярного наблюдения. Оказание первой помощи при травмах во время самостоятельных занятий физической культурой.

Физическое совершенствование

Оздоровительная физическая культура

Оценка состояния осанки, упражнения для профилактики ее нарушения (на расслабление мышц спины и профилактику сутулости). Упражнения для снижения массы тела за счет упражнений с высокой активностью работы больших мышечных групп. Закаливающие процедуры: купание в естественных водоемах, солнечные и воздушные процедуры.

Спортивно-оздоровительная физическая культура

Гимнастика с основами акробатики.

Предупреждение травматизма при выполнении гимнастических и акробатических упражнений. Акробатические комбинации из хорошо освоенных упражнений. Опорный прыжок через гимнастического козла с разбега способом напрыгивания. Упражнения на низкой гимнастической перекладине: висы и упоры, подъем переворотом. Упражнения в танце «Летка-енка».

Легкая атлетика. Предупреждение травматизма во время выполнения легкоатлетических упражнений. Прыжок в высоту с разбега перешагиванием. Технические действия при беге по легкоатлетической дистанции: низкий старт, стартовое ускорение, финиширование. Метание малого мяча на дальность стоя на месте.

Лыжная подготовка.

Предупреждение травматизма во время занятий лыжной подготовкой. Упражнения в передвижении на лыжах одновременным одношажным ходом.

Плавательная подготовка.

Предупреждение травматизма во время занятий плавательной подготовкой. Упражнения в плавании кролем на груди, ознакомительные упражнения в плавании кролем на спине.

Подвижные и спортивные игры.

Предупреждение травматизма на занятиях подвижными играми. Подвижные игры общефизической подготовки. Волейбол: нижняя боковая подача, прием и передача мяча сверху, выполнение освоенных технических действий в условиях игровой деятельности. Баскетбол: бросок мяча двумя руками от груди с места, выполнение освоенных технических действий в условиях игровой деятельности. Футбол: остановки катящегося мяча внутренней стороной стопы, выполнение освоенных технических действий в условиях игровой деятельности.

Прикладно-ориентированная физическая культура

Упражнения физической подготовки на развитие основных физических качеств. Подготовка к выполнению нормативных требований комплекса ГТО.

ПЛАНИРУЕМЫЕ РЕЗУЛЬТАТЫ ОСВОЕНИЯ ПРОГРАММЫ ПО ФИЗИЧЕСКОЙ КУЛЬТУРЕ НА УРОВНЕ НАЧАЛЬНОГО ОБЩЕГО ОБРАЗОВАНИЯ

ЛИЧНОСТНЫЕ РЕЗУЛЬТАТЫ

Личностные результаты освоения программы по физической культуре на уровне начального общего образования достигаются в единстве учебной и воспитательной деятельности в соответствии с традиционными российскими социокультурными и духовно-нравственными ценностями, принятыми в обществе правилами и нормами поведения и способствуют процессам самопознания, самовоспитания и саморазвития, формирования внутренней позиции личности.

В результате изучения физической культуры на уровне начального общего образования у обучающегося будут сформированы следующие личностные результаты:

становление ценностного отношения к истории и развитию физической культуры народов России, осознание ее связи с трудовой деятельностью и укреплением здоровья человека;

формирование нравственно-этических норм поведения и правил межличностного общения во время подвижных игр и спортивных соревнований, выполнения совместных учебных заданий;

проявление уважительного отношения к соперникам во время соревновательной деятельности, стремление оказывать первую помощь при травмах и ушибах;

уважительное отношение к содержанию национальных подвижных игр, этнокультурным формам и видам соревновательной деятельности;

стремление к формированию культуры здоровья, соблюдению правил здорового образа жизни;

проявление интереса к исследованию индивидуальных особенностей физического развития и физической подготовленности, влияния занятий физической культурой и спортом на их показатели.

МЕТАПРЕДМЕТНЫЕ РЕЗУЛЬТАТЫ

В результате изучения физической культуры на уровне начального общего образования у обучающегося будут сформированы познавательные универсальные учебные действия, коммуникативные универсальные учебные действия, регулятивные универсальные учебные действия, совместная деятельность.

1 КЛАСС

По окончании 1 класса у обучающегося будут сформированы следующие универсальные учебные действия:

Познавательные универсальные учебные действия

Базовые логические и исследовательские действия:

находить общие и отличительные признаки в передвижениях человека и животных;

устанавливать связь между бытовыми движениями древних людей и физическими упражнениями из современных видов спорта;

сравнивать способы передвижения ходьбой и бегом, находить между ними общие и отличительные признаки;

выявлять признаки правильной и неправильной осанки, приводить возможные причины ее нарушений.

Коммуникативные универсальные учебные действия

Общение:

воспроизводить названия разучиваемых физических упражнений и их исходные положения;

высказывать мнение о положительном влиянии занятий физической культурой, оценивать влияние гигиенических процедур на укрепление здоровья;

управлять эмоциями во время занятий физической культурой и проведения подвижных игр, соблюдать правила поведения и положительно относиться к замечаниям других обучающихся и учителя;

обсуждать правила проведения подвижных игр, обосновывать объективность определения победителей.

Регулятивные универсальные учебные действия

Самоорганизация и самоконтроль:

выполнять комплексы физкультминуток, утренней зарядки, упражнений по профилактике нарушения и коррекции осанки;

выполнять учебные задания по обучению новым физическим упражнениям и развитию физических качеств;

проявлять уважительное отношение к участникам совместной игровой и соревновательной деятельности.

2 КЛАСС

По окончании 2 класса у обучающегося будут сформированы следующие универсальные учебные действия:

Познавательные универсальные учебные действия

Базовые логические и исследовательские действия:

характеризовать понятие «физические качества», называть физические качества и определять их отличительные признаки;

понимать связь между закаливающими процедурами и укреплением здоровья;

выявлять отличительные признаки упражнений на развитие разных физических качеств, приводить примеры и демонстрировать их выполнение;

обобщать знания, полученные в практической деятельности, составлять индивидуальные комплексы упражнений физкультминуток и утренней зарядки, упражнений на профилактику нарушения осанки;

вести наблюдения за изменениями показателей физического развития и физических качеств, проводить процедуры их измерения.

Коммуникативные универсальные учебные действия

Общение:

объяснять назначение упражнений утренней зарядки, приводить соответствующие примеры ее положительного влияния на организм обучающихся (в пределах изученного);

исполнять роль капитана и судьи в подвижных играх, аргументированно высказывать суждения о своих действиях и принятых решениях;

выполнять небольшие сообщения по истории возникновения подвижных игр и спортивных соревнований, планированию режима дня, способам измерения показателей физического развития и физической подготовленности.

Регулятивные универсальные учебные действия

Самоорганизация и самоконтроль:

соблюдать правила поведения на уроках физической культуры с учетом их учебного содержания, находить в них различия (легкоатлетические, гимнастические и игровые уроки, занятия лыжной и плавательной подготовкой);

выполнять учебные задания по освоению новых физических упражнений и развитию физических качеств в соответствии с указаниями и замечаниями учителя;

взаимодействовать со сверстниками в процессе выполнения учебных заданий, соблюдать культуру общения и уважительного обращения к другим обучающимся;

контролировать соответствие двигательных действий правилам подвижных игр, проявлять эмоциональную сдержанность при возникновении ошибок.

3 КЛАСС

По окончании 3 класса у обучающегося будут сформированы следующие универсальные учебные действия:

Познавательные универсальные учебные действия

Базовые логические и исследовательские действия:

понимать историческую связь развития физических упражнений с трудовыми действиями, приводить примеры упражнений древних людей в современных спортивных соревнованиях;

объяснять понятие «дозировка нагрузки», правильно применять способы ее регулирования на занятиях физической культурой;

понимать влияние дыхательной и зрительной гимнастики на предупреждение развития утомления при выполнении физических и умственных нагрузок;

обобщать знания, полученные в практической деятельности, выполнять правила поведения на уроках физической культуры, проводить закаливающие процедуры, занятия по предупреждению нарушения осанки;

вести наблюдения за динамикой показателей физического развития и физических качеств в течение учебного года, определять их приросты по учебным четвертям (триместрам).

Коммуникативные универсальные учебные действия

Общение:

организовывать совместные подвижные игры, принимать в них активное участие с соблюдением правил и норм этического поведения;

правильно использовать строевые команды, названия упражнений и способов деятельности во время совместного выполнения учебных заданий;

активно участвовать в обсуждении учебных заданий, анализе выполнения физических упражнений и технических действий из осваиваемых видов спорта;

выполнять небольшие сообщения по результатам выполнения учебных заданий, организации и проведения самостоятельных занятий физической культурой.

Регулятивные универсальные учебные действия

Самоорганизация и самоконтроль:

контролировать выполнение физических упражнений, корректировать их на основе сравнения с заданными образцами;

взаимодействовать со сверстниками в процессе учебной и игровой деятельности, контролировать соответствие выполнения игровых действий правилам подвижных игр;

оценивать сложность возникающих игровых задач, предлагать их совместное коллективное решение.

4 КЛАСС

По окончании 4 класса у обучающегося будут сформированы следующие универсальные учебные действия:

Познавательные универсальные учебные действия

Базовые логические и исследовательские действия:

сравнивать показатели индивидуального физического развития и физической подготовленности с возрастными стандартами, находить общие и отличительные особенности;

выявлять отставание в развитии физических качеств от возрастных стандартов, приводить примеры физических упражнений по их устранению;

объединять физические упражнения по их целевому предназначению: на профилактику нарушения осанки, развитие силы, быстроты и выносливости.

Коммуникативные универсальные учебные действия

Общение:

взаимодействовать с учителем и обучающимися, воспроизводить ранее изученный материал и отвечать на вопросы в процессе учебного диалога;

использовать специальные термины и понятия в общении с учителем и обучающимися, применять термины при обучении новым физическим упражнениям, развитии физических качеств;

оказывать посильную первую помощь во время занятий физической культурой.

Регулятивные универсальные учебные действия

Самоорганизация и самоконтроль:

выполнять указания учителя, проявлять активность и самостоятельность при выполнении учебных заданий;

самостоятельно проводить занятия на основе изученного материала и с учетом собственных интересов;

оценивать свои успехи в занятиях физической культурой, проявлять стремление к развитию физических качеств, выполнению нормативных требований комплекса ГТО.

ПРЕДМЕТНЫЕ РЕЗУЛЬТАТЫ

К концу обучения в **1 классе** обучающийся достигнет следующих предметных результатов по отдельным темам программы по физической культуре:

приводить примеры основных дневных дел и их распределение в индивидуальном режиме дня;

соблюдать правила поведения на уроках физической культурой, приводить примеры подбора одежды для самостоятельных занятий;

выполнять упражнения утренней зарядки и физкультминуток;

анализировать причины нарушения осанки и демонстрировать упражнения по профилактике ее нарушения;

демонстрировать построение и перестроение из одной шеренги в две и в колонну по одному, выполнять ходьбу и бег с равномерной и изменяющейся скоростью передвижения;

демонстрировать передвижения стилизованным гимнастическим шагом и бегом, прыжки на месте с поворотами в разные стороны и в длину толчком двумя ногами;

передвигаться на лыжах ступающим и скользящим шагом (без палок);

играть в подвижные игры с общеразвивающей направленностью.

К концу обучения во **2 классе** обучающийся достигнет следующих предметных результатов по отдельным темам программы по физической культуре:

демонстрировать примеры основных физических качеств и высказывать свое суждение об их связи с укреплением здоровья и физическим развитием;

измерять показатели длины и массы тела, физических качеств с помощью специальных тестовых упражнений, вести наблюдения за их изменениями;

выполнять броски малого (теннисного) мяча в мишень из разных исходных положений и разными способами, демонстрировать упражнения в подбрасывании гимнастического мяча правой и левой рукой, перебрасывании его с руки на руку, перекатыванию;

демонстрировать танцевальный хороводный шаг в совместном передвижении;

выполнять прыжки по разметкам на разное расстояние и с разной амплитудой, в высоту с прямого разбега;

передвигаться на лыжах двухшажным переменным ходом, спускаться с пологого склона и тормозить падением;

организовывать и играть в подвижные игры на развитие основных физических качеств, с использованием технических приемов из спортивных игр;

выполнять упражнения на развитие физических качеств.

К концу обучения в **3 классе** обучающийся достигнет следующих предметных результатов по отдельным темам программы по физической культуре:

соблюдать правила во время выполнения гимнастических и акробатических упражнений, легкоатлетической, лыжной, игровой и плавательной подготовки;

демонстрировать примеры упражнений общеразвивающей, подготовительной и соревновательной направленности, раскрывать их целевое предназначение на занятиях физической культурой;

измерять частоту пульса и определять физическую нагрузку по ее значениям с помощью таблицы стандартных нагрузок;

выполнять упражнения дыхательной и зрительной гимнастики, объяснять их связь с предупреждением появления утомления;

выполнять движение противоходом в колонне по одному, перестраиваться из колонны по одному в колонну по три на месте и в движении;

выполнять ходьбу по гимнастической скамейке с высоким подниманием колен и изменением положения рук, поворотами в правую и левую сторону, двигаться приставным шагом левым и правым боком, спиной вперед;

передвигаться по нижней жерди гимнастической стенки приставным шагом в правую и левую сторону, лазать разноименным способом;

демонстрировать прыжки через скакалку на двух ногах и попеременно на правой и левой ноге;

демонстрировать упражнения ритмической гимнастики, движения танцев галоп и полька;

выполнять бег с преодолением небольших препятствий с разной скоростью, прыжки в длину с разбега способом согнув ноги, броски набивного мяча из положения сидя и стоя;

передвигаться на лыжах одновременным двухшажным ходом, спускаться с пологого склона в стойке лыжника и тормозить плугом;

выполнять технические действия спортивных игр: баскетбол (ведение баскетбольного мяча на месте и движении), волейбол (прием мяча снизу и нижняя передача в парах), футбол (ведение футбольного мяча змейкой);

выполнять упражнения на развитие физических качеств, демонстрировать приросты в их показателях.

К концу обучения в **4 классе** обучающийся достигнет следующих предметных результатов по отдельным темам программы по физической культуре:

объяснять назначение комплекса ГТО и выявлять его связь с подготовкой к труду и защите Родины;

осознавать положительное влияние занятий физической подготовкой на укрепление здоровья, развитие сердечно-сосудистой и дыхательной систем;

приводить примеры регулирования физической нагрузки по пульсу при развитии физических качеств: силы, быстроты, выносливости и гибкости;

приводить примеры оказания первой помощи при травмах во время самостоятельных занятий физической культурой и спортом, характеризовать причины их появления на занятиях гимнастикой и легкой атлетикой, лыжной и плавательной подготовкой;

проявлять готовность оказать первую помощь в случае необходимости;

демонстрировать акробатические комбинации из 5–7 хорошо освоенных упражнений (с помощью учителя);

демонстрировать опорный прыжок через гимнастического козла с разбега способом напрыгивания;

демонстрировать движения танца «Летка-енка» в групповом исполнении под музыкальное сопровождение;

выполнять прыжок в высоту с разбега перешагиванием;

выполнять метание малого (теннисного) мяча на дальность;

демонстрировать проплывание учебной дистанции кролем на груди или кролем на спине (по выбору обучающегося);

выполнять освоенные технические действия спортивных игр баскетбол, волейбол и футбол в условиях игровой деятельности;

выполнять упражнения на развитие физических качеств, демонстрировать приросты в их показателях.

ТЕМАТИЧЕСКОЕ ПЛАНИРОВАНИЕ
1 КЛАСС

№ п/п	Наименование разделов и тем программы	Количество часов			Электронные (цифровые) образовательные ресурсы
		Всего	Контрольные работы	Практические работы	
Раздел 1. Знания о физической культуре					
1.1	Знания о физической культуре	2			
Итого по разделу		2			
Раздел 2. Способы самостоятельной деятельности					
2.1	Режим дня школьника	1			
Итого по разделу		1			
ФИЗИЧЕСКОЕ СОВЕРШЕНСТВОВАНИЕ					
Раздел 1. Оздоровительная физическая культура					
1.1	Гигиена человека	1			
1.2	Осанка человека	1			
1.3	Утренняя зарядка и физкультминутки в режиме дня школьника	1			
Итого по разделу		3			
Раздел 2. Спортивно-оздоровительная физическая культура					
2.1	Гимнастика с основами акробатики	18			
2.2	Лыжная подготовка	12			
2.3	Легкая атлетика	18			
2.4	Подвижные и спортивные игры	19			
Итого по разделу		67			
Раздел 3. Прикладно-ориентированная физическая культура					
3.1	Подготовка к выполнению нормативных требований комплекса ГТО	26			
Итого по разделу		26			
ОБЩЕЕ КОЛИЧЕСТВО ЧАСОВ ПО ПРОГРАММЕ		99	0	0	

2 КЛАСС

№ п/п	Наименование разделов и тем программы	Количество часов			Электронные (цифровые) образовательные ресурсы
		Всего	Контрольные работы	Практические работы	
Раздел 1. Знания о физической культуре					
1.1	Знания о физической культуре	3			
Итого по разделу		3			
Раздел 2. Способы самостоятельной деятельности					
2.1	Физическое развитие и его измерение	9			
Итого по разделу		9			
ФИЗИЧЕСКОЕ СОВЕРШЕНСТВОВАНИЕ					
Раздел 1. Оздоровительная физическая культура					
1.1	Занятия по укреплению здоровья	1			
1.2	Индивидуальные комплексы утренней зарядки	2			
Итого по разделу		3			
Раздел 2. Спортивно-оздоровительная физическая культура					
2.1	Гимнастика с основами акробатики	14			
2.2	Лыжная подготовка	12			
2.3	Легкая атлетика	14			
2.4	Подвижные игры	19			
Итого по разделу		59			
Раздел 3. Прикладно-ориентированная физическая культура					
3.1	Подготовка к выполнению нормативных требований комплекса ГТО	28			
Итого по разделу		28			
ОБЩЕЕ КОЛИЧЕСТВО ЧАСОВ ПО ПРОГРАММЕ		102	0	0	

3 КЛАСС

№ п/п	Наименование разделов и тем программы	Количество часов			Электронные (цифровые) образовательные ресурсы
		Всего	Контрольные работы	Практические работы	
Раздел 1. Знания о физической культуре					
1.1	Знания о физической культуре	2			
Итого по разделу		2			
Раздел 2. Способы самостоятельной деятельности					
2.1	Виды физических упражнений, используемых на уроках	1			
2.2	Измерение пульса на уроках физической культуры	1			
2.3	Физическая нагрузка	2			
Итого по разделу		4			
ФИЗИЧЕСКОЕ СОВЕРШЕНСТВОВАНИЕ					
Раздел 1. Оздоровительная физическая культура					
1.1	Закаливание организма	1			
1.2	Дыхательная и зрительная гимнастика	1			
Итого по разделу		2			
Раздел 2. Спортивно-оздоровительная физическая культура					
2.1	Гимнастика с основами акробатики	16			
2.2	Легкая атлетика	10			
2.3	Лыжная подготовка	12			
2.4	Плавательная подготовка	12			
2.5	Подвижные и спортивные игры	16			
Итого по разделу		66			
Раздел 3. Прикладно-ориентированная физическая культура					
3.1	Подготовка к выполнению нормативных требований комплекса ГТО	28			
Итого по разделу		28			

№ п/п	Наименование разделов и тем программы	Количество часов			Электронные (цифровые) образовательные ресурсы
		Всего	Контрольные работы	Практические работы	
ОБЩЕЕ КОЛИЧЕСТВО ЧАСОВ ПО ПРОГРАММЕ		102	0	0	

4 КЛАСС

№ п/п	Наименование разделов и тем программы	Количество часов			Электронные (цифровые) образовательные ресурсы
		Всего	Контрольные работы	Практические работы	
Раздел 1. Знания о физической культуре					
1.1	Знания о физической культуре	2			
Итого по разделу		2			
Раздел 2. Способы самостоятельной деятельности					
2.1	Самостоятельная физическая подготовка	3			
2.2	Профилактика предупреждения травм и оказание первой помощи при их возникновении	2			
Итого по разделу		5			
ФИЗИЧЕСКОЕ СОВЕРШЕНСТВОВАНИЕ					
Раздел 1. Оздоровительная физическая культура					
1.1	Упражнения для профилактики нарушения осанки и снижения массы тела	1			
1.2	Закаливание организма	1			
Итого по разделу		2			
Раздел 2. Спортивно-оздоровительная физическая культура					
2.1	Гимнастика с основами акробатики	14			
2.2	Легкая атлетика	9			
2.3	Лыжная подготовка	12			
2.4	Плавательная подготовка	14			
2.5	Подвижные и спортивные игры	16			
Итого по разделу		65			

№ п/п	Наименование разделов и тем программы	Количество часов			Электронные (цифровые) образовательные ресурсы
		Всего	Контрольные работы	Практические работы	
Раздел 3. Прикладно-ориентированная физическая культура					
3.1	Подготовка к выполнению нормативных требований комплекса ГТО	28			
Итого по разделу		28			
ОБЩЕЕ КОЛИЧЕСТВО ЧАСОВ ПО ПРОГРАММЕ		102	0	0	

ПРОГРАММА ФОРМИРОВАНИЯ УНИВЕРСАЛЬНЫХ УЧЕБНЫХ ДЕЙСТВИЙ

В соответствии с ФГОС НОО программа формирования универсальных (обобщённых) учебных действий (далее – УУД) имеет следующую структуру:

- описание взаимосвязи универсальных учебных действий с содержанием учебных предметов;
- характеристика познавательных, коммуникативных и регулятивных универсальных учебных действий.

Описание взаимосвязи универсальных учебных действий с содержанием учебных предметов

Цель развития обучающихся на уровне начального общего образования реализуется через установление связи и взаимодействия между освоением предметного содержания обучения и достижениями обучающегося в области метапредметных результатов. Это взаимодействие проявляется в следующем:

- предметные знания, умения и способы деятельности являются содержательной основой становления УУД;
- развивающиеся УУД обеспечивают протекание учебного процесса как активной инициативной поисково-исследовательской деятельности на основе применения различных интеллектуальных процессов, прежде всего теоретического мышления, связной речи и воображения, в том числе в условиях дистанционного обучения (в условиях неконтактного информационного взаимодействия с субъектами образовательного процесса);
- под влиянием УУД складывается новый стиль познавательной деятельности: универсальность как качественная характеристика любого учебного действия и составляющих его операций, что позволяет обучающемуся использовать освоенные способы действий на любом предметном содержании, в том числе представленного в виде экранных (виртуальных) моделей изучаемых объектов, сюжетов, процессов, что положительно отражается на качестве изучения учебных предметов;
- построение учебного процесса с учётом реализации цели формирования УУД способствует снижению доли репродуктивного обучения, создающего риски, которые нарушают успешность развития обучающегося и формирует способности к вариативному восприятию предметного содержания в условиях реального и виртуального представления экранных (виртуальных) моделей изучаемых объектов, сюжетов, процессов.

Характеристика познавательных, коммуникативных и регулятивных универсальных учебных действий

Познавательные УУД отражают совокупность операций, участвующих в учебно-познавательной деятельности обучающихся, и включают:

- методы познания окружающего мира, в том числе представленного (на экране) в виде виртуального отображения реальной действительности (наблюдение, элементарные опыты и эксперименты; измерения и другие);
- базовые логические и базовые исследовательские операции (сравнение, анализ, обобщение, классификация, сериация, выдвижение предположений, проведение опыта, мини-исследования и другие);
- работа с информацией, представленной в разном виде и формах, в том числе графических (таблицы, диаграммы, инфограммы, схемы), аудио- и видеоформатах (возможно на экране).

Познавательные УУД становятся предпосылкой формирования способности обучающегося к самообразованию и саморазвитию.

Коммуникативные УУД являются основанием для формирования готовности обучающегося к информационному взаимодействию с окружающим миром: средой обитания, членами многонационального поликультурного общества разного возраста, представителями разных социальных групп, в том числе представленного (на экране) в виде виртуального отображения реальной действительности, и даже с самим собой.

Коммуникативные УУД целесообразно формировать, используя цифровую образовательную среду класса, образовательной организации.

Коммуникативные УУД характеризуются четырьмя группами учебных операций, обеспечивающих:

- смысловое чтение текстов разных жанров, типов, назначений; аналитическую текстовую деятельность с ними;
- успешное участие обучающегося в диалогическом взаимодействии с субъектами образовательных отношений (знание и соблюдение правил учебного диалога), в том числе в условиях использования технологий неконтактного информационного взаимодействия;
- успешную продуктивно-творческую деятельность (самостоятельное создание текстов разного типа – описания, рассуждения, повествования), создание и видоизменение экранных (виртуальных) объектов учебного, художественного, бытового назначения (самостоятельный поиск, реконструкция, динамическое представление);
- результативное взаимодействие с участниками совместной деятельности (высказывание собственного мнения, учёт суждений других собеседников, умение договариваться, уступать, вырабатывать общую точку зрения), в том числе в условиях использования технологий неконтактного информационного взаимодействия.

Регулятивные УУД отражают совокупность учебных операций, обеспечивающих становление рефлексивных качеств обучающегося (на уровне начального общего образования их формирование осуществляется на пропедевтическом уровне).

Выделяются шесть групп операций:

- принимать и удерживать учебную задачу;
- планировать её решение;
- контролировать полученный результат деятельности;
- контролировать процесс деятельности, его соответствие выбранному способу;
- предвидеть (прогнозировать) трудности и ошибки при решении данной учебной задачи;
- корректировать при необходимости процесс деятельности.

Важной составляющей регулятивных УУД являются операции, определяющие способность обучающегося к волевым усилиям в процессе коллективной и (или) совместной деятельности, к мирному самостоятельному предупреждению и преодолению конфликтов, в том числе в условиях использования технологий неконтактного информационного взаимодействия.

В рабочих программах учебных предметов требования и планируемые результаты совместной деятельности выделены в специальный раздел, что позволяет учителю осознать, что способность к результативной совместной деятельности строится на двух феноменах, участие которых обеспечивает её успешность:

- знание и применение коммуникативных форм взаимодействия (договариваться, рассуждать, находить компромиссные решения), в том числе в условиях использования технологий неконтактного информационного взаимодействия;
- волевые регулятивные умения (подчиняться, уступать, объективно оценивать вклад свой и других в результат общего труда и другие).

Механизмом конструирования образовательного процесса являются следующие методические позиции.

Педагогический работник проводит анализ содержания учебного предмета с точки зрения УУД и устанавливает те содержательные линии, которые в особой мере способствуют формированию разных метапредметных результатов. На уроке по каждому учебному предмету предусматривается включение заданий, выполнение которых требует применения определённого познавательного, коммуникативного или регулятивного универсального действия. Соответствующий вклад в формирование УУД можно выделить в содержании каждого учебного предмета.

Таким образом, на первом этапе формирования УУД определяются приоритеты учебных предметов для формирования качества универсальности на данном предметном содержании.

На втором этапе подключаются другие учебные предметы, педагогический работник предлагает задания, требующие применения учебного действия или операций на разном предметном содержании.

Третий этап характеризуется устойчивостью УУД, то есть использования его независимо от предметного содержания. У обучающегося начинает формироваться обобщённое видение учебного действия, он может охарактеризовать его, не ссылаясь на конкретное содержание. Например, «наблюдать – значит…», «сравнение – это…», «контролировать – значит…» и другие.

Педагогический работник делает вывод о том, что универсальность (независимость от конкретного содержания) как свойство учебного действия сформировалась.

Педагогический работник использует виды деятельности, которые в особой мере провоцируют применение универсальных действий: поисковая, в том числе с использованием электронных образовательных и информационных ресурсов Интернета, исследовательская, творческая деятельность, в том числе с использованием экранных моделей изучаемых объектов или процессов, что позволяет отказаться от репродуктивного типа организации обучения, при котором главным методом обучения является образец, предъявляемый обучающимся в готовом виде. В этом случае задача обучающегося – запомнить образец и каждый раз вспоминать его при решении учебной задачи. В таких условиях изучения учебных предметов универсальные действия, требующие мыслительных операций, актуальных коммуникативных умений, планирования и контроля своей деятельности, не являются востребованными, так как использование готового образца опирается только на восприятие и память.

Поисковая и исследовательская деятельность развивают способность обучающегося к диалогу, обсуждению проблем, разрешению возникших противоречий в точках зрения. Поисковая и исследовательская деятельность может осуществляться с использованием информационных банков, содержащих различные экранные (виртуальные) объекты (учебного или игрового, бытового назначения), в том числе в условиях использования технологий неконтактного информационного взаимодействия.

Для формирования наблюдения как метода познания разных объектов действительности на уроках окружающего мира организуются наблюдения в естественных природных условиях. Наблюдения можно организовать в условиях экранного (виртуального) представления разных объектов, сюжетов, процессов, отображающих реальную действительность, которую невозможно предоставить обучающемуся в условиях образовательной организации (объекты природы, художественные визуализации, технологические процессы и другие).

Уроки литературного чтения позволяют проводить наблюдения текста, на которых строится аналитическая текстовая деятельность. Учебные диалоги, в том числе с представленным на экране виртуальным собеседником, дают возможность высказывать гипотезы, строить рассуждения, сравнивать доказательства, формулировать обобщения практически на любом предметном содержании.

Если эта работа проводится учителем систематически и на уроках по всем учебным предметам, то универсальность учебного действия формируется успешно и быстро.

Педагогический работник применяет систему заданий, формирующих операциональный состав учебного действия. Цель таких заданий – создание алгоритма решения учебной задачи, выбор соответствующего способа действия.

На первых этапах указанная работа организуется коллективно, выстраиваются пошаговые операции, постепенно обучающиеся учатся выполнять их самостоятельно. При этом очень важно соблюдать последовательность этапов формирования алгоритма: построение последовательности шагов на конкретном предметном содержании; проговаривание их во внешней речи; постепенный переход на новый уровень – построение способа действий на любом предметном содержании и с подключением внутренней речи.

При этом изменяется и процесс контроля:

- от совместных действий с учителем обучающиеся переходят к самостоятельным аналитическим оценкам;
- выполняющий задание осваивает два вида контроля – результата и процесса деятельности;

- развивается способность корректировать процесс выполнения задания, а также предвидеть возможные трудности и ошибки. При этом возможно реализовать автоматизацию контроля с диагностикой ошибок обучающегося и с соответствующей методической поддержкой исправления самим обучающимся своих ошибок.

Описанная технология обучения в рамках совместно-распределительной деятельности развивает способность обучающихся работать не только в типовых учебных ситуациях, но и в новых нестандартных ситуациях.

Сравнение как универсальное учебное действие состоит из следующих операций: нахождение различий сравниваемых предметов (объектов, явлений); определение их сходства, тождества, похожести; определение индивидуальности, специфических черт объекта. Для повышения мотивации обучения обучающемуся предлагается новый вид деятельности (возможный только в условиях экранного представления объектов, явлений) – выбирать (из информационного банка) экранные (виртуальные) модели изучаемых предметов (объектов, явлений) и видоизменять их таким образом, чтобы привести их к сходству или похожести с другими.

Классификация как универсальное учебное действие включает: анализ свойств объектов, которые подлежат классификации; сравнение выделенных свойств с целью их дифференциации на внешние (несущественные) и главные (существенные) свойства; выделение общих главных (существенных) признаков всех имеющихся объектов; разбиение объектов на группы (типы) по общему главному (существенному) признаку. Обучающемуся предлагается (в условиях экранного представления моделей объектов) большее их количество в отличие от реальных условий, для анализа свойств объектов, которые подлежат классификации (типизации), для сравнения выделенных свойств экранных (виртуальных) моделей изучаемых объектов с целью их дифференциации. При этом возможна фиксация деятельности обучающегося в электронном формате для рассмотрения учителем итогов работы.

Обобщение как универсальное учебное действие включает следующие операции: сравнение предметов (объектов, явлений, понятий) и выделение их общих признаков; анализ выделенных признаков и определение наиболее устойчивых (инвариантных) существенных признаков (свойств); игнорирование индивидуальных и (или) особенных свойств каждого предмета; сокращённая сжатая формулировка общего главного существенного признака всех анализируемых предметов. Обучающемуся предлагается (в условиях экранного представления моделей объектов) большее их количество в отличие от реальных условий, для сравнения предметов (объектов, явлений) и выделения их общих признаков. При этом возможна фиксация деятельности обучающегося в электронном формате для рассмотрения учителем итогов работы.

Систематическая работа обучающегося с заданиями, требующими применения одинаковых способов действий на различном предметном содержании, формирует у обучающихся чёткое представление об их универсальных свойствах, то есть возможность обобщённой характеристики сущности универсального действия.

Сформированность УУД у обучающихся определяется на этапе завершения ими освоения программы начального общего образования. Полученные результаты не подлежат балльной оценке, так как в соответствии с закономерностями контрольно-оценочной деятельности балльной оценкой (отметкой) оценивается результат, а не процесс деятельности. В задачу педагогического работника входит проанализировать вместе с обучающимся его достижения, ошибки и встретившиеся трудности.

В рабочих программах учебных предметов содержание метапредметных достижений обучения представлено в разделе «Содержание обучения», которое строится по классам. В каждом классе каждого учебного предмета представлен возможный вариант содержания всех групп УУД по каждому году обучения на уровне начального общего образования. В 1 и 2 классах определён пропедевтический уровень овладения УУД, и только к концу второго года обучения появляются признаки универсальности.

В рабочих программах учебных предметов содержание УУД представлено также в разделе «Планируемые результаты обучения». Познавательные УУД включают перечень базовых логических действий; базовых исследовательских действий; работу с информацией. Коммуникативные УУД включают перечень действий участника учебного диалога, действия,

связанные со смысловым чтением и текстовой деятельностью, а также УУД, обеспечивающие монологические формы речи (описание, рассуждение, повествование). Регулятивные УУД включают перечень действий саморегуляции, самоконтроля и самооценки. Отдельный раздел «Совместная деятельность» интегрирует коммуникативные и регулятивные действия, необходимые для успешной совместной деятельности.

РАБОЧИИ ПРОГРАММЫ КУРСОВ ВНЕУРОЧНОЙ ДЕЯТЕЛЬНОСТИ

Программа курса внеурочной деятельности «Разговоры о важном»

ПОЯСНИТЕЛЬНАЯ ЗАПИСКА

Актуальность и назначение программы

Программа курса внеурочной деятельности «Разговоры о важном» (далее — программа) разработана в соответствии с требованиями федеральных государственных образовательных стандартов начального общего, основного общего и среднего общего образования, ориентирована на обеспечение индивидуальных потребностей обучающихся и направлена на достижение планируемых результатов федеральных основных образовательных программ начального общего, основного общего и среднего общего образования с учётом выбора участниками образовательных отношений курсов внеурочной деятельности.Задачей педагога, работающего по программе, является развитие у обучающегося ценностного отношения к Родине, природе, человеку, культуре, знаниям, здоровью, сохранение и укрепление традиционных российских духовно-нравственных ценностей.

Педагог помогает обучающемуся:

- в формировании его российской идентичности;
- в формировании интереса к познанию;
- в формировании осознанного отношения к своим правам и свободам и уважительного отношения к правам и свободам других;
- в выстраивании собственного поведения с позиции нравственных и правовых норм;
- в создании и мотивации для участия в социально значимой деятельности;
- в развитии у школьников общекультурной компетентности;
- в развитии умения принимать осознанные решения и делать выбор;
- в осознании своего места в обществе;
- в познании себя, своих мотивов, устремлений, склонностей;
- в формировании готовности к личностному самоопределению.

Нормативно-правовую основу рабочей программы курса внеурочной деятельности «Разговоры о важном» составляют следующие документы:

1. Федеральный закон от 29.12.2012 № 273-ФЗ «Об образовании в Российской Федерации».

2. Указ Президента Российской Федерации от 02.07.2021 № 400 «О Стратегии национальной безопасности Российской Федерации».

3. Указ Президента Российской Федерации от 09.11.2022 № 809 «Об утверждении Основ государственной политики по сохранению и укреплению традиционных российских духовно-нравственных ценностей».

4. Распоряжение Правительства Российской Федерации от 29.04.2015 № 996-р «Об утверждении Стратегии развития воспитания на период до 2025 года».

5. Приказ Минпросвещения России от 31.05.2021 № 286 «Об утверждении федерального государственного образовательного стандарта начального общего образования».

6. Приказ Минпросвещения России от 31.05.2021 №287 «Об утверждении федерального государственного образовательного стандарта основного общего образования». 7. Приказ Минобрнауки России от 17.05.2012 № 413 «Об утверждении федерального государственного образовательного стандарта среднего общего образования».

8. Приказ Минпросвещения России от 18.05.2023 № 372 «Об утверждении федеральной образовательной программы начального общего образования».

9. Приказ Минпросвещения России от 18.05.2023 № 370 «Об утверждении федеральной образовательной программы основного общего образования».

10. Приказ Минпросвещения России от 18.05.2023 № 371 «Об утверждении федеральной образовательной программы среднего общего образования».

11. Письмо Минпросвещения России от 18.02.2025 № 06-221 «О направлении информации» (вместе с Методическими рекомендациями по реализации цикла внеурочных занятий «Разговоры о важном»).

Программа может быть реализована в работе с обучающимися 1–2, 3–4, 5–7, 8–9 и 10–11 классов, в течение одного учебного года, если занятия проводятся 1 раз в неделю, 34/35 учебных часов.

Занятия по программе проводятся в формах, соответствующих возрастным особенностям обучающихся и позволяющих им вырабатывать собственную мировоззренческую позицию по обсуждаемым темам (например, познавательные беседы, деловые игры, викторины, интервью, блиц-опросы и т. д.). Следует отметить, что внеурочные занятия входят в общую систему воспитательной работы образовательной организации, поэтому тематика и содержание должны обеспечить реализацию их назначения и целей. Это позволяет на практике соединить учебную и воспитательную деятельность педагога, ориентировать её не только на интеллектуальное, но и на нравственное, социальное развитие ребёнка.

Многие темы внеурочных занятий выходят за рамки содержания, изучаемого на уроках, но это не означает, что учитель будет обязательно добиваться точного усвоения нового знания, запоминания и чёткого воспроизведения нового термина или понятия. В течение учебного года обучающиеся много раз будут возвращаться к обсуждению одних и тех же понятий, что послужит постепенному осознанному их принятию.

Наличие сценариев внеурочных занятий не означает формального следования им. При реализации содержания занятия, которое предлагается в сценарии, педагог учитывает региональные, национальные, этнокультурные особенности территории, где функционирует данная образовательная организация. Обязательно учитывается и уровень развития школьников, их интересы и потребности. При необходимости, исходя из статуса семей обучающихся, целесообразно уточнить (изменить, скорректировать) и творческие задания, выполнять которые предлагается вместе с родителями, другими членами семьи.

Личностных результатов можно достичь, увлекая школьников совместной, интересной и многообразной деятельностью, позволяющей раскрыть потенциал каждого; используя разные формы работы; устанавливая во время занятий доброжелательную, поддерживающую атмосферу; насыщая занятия ценностным содержанием. Задача педагога, организуя беседы, дать возможность школьнику анализировать, сравнивать и выбирать.

Внеурочное занятие проходит каждый понедельник. Оно начинается поднятием Государственного флага Российской Федерации, слушанием (исполнением) Государственного гимна Российской Федерации. Это мероприятие проходит в общем школьном актовом зале. Затем обучающиеся расходятся по классам, где проходит тематическая часть занятия. При подготовке к занятию учитель должен внимательно ознакомиться со сценарием и методическими комментариями к нему. Необходимо обратить внимание на три структурные части сценария: первая часть — мотивационная, вторая часть — основная, третья часть — заключительная.

Цель мотивационной части занятия — знакомство обучающихся с темой занятия, выдвижение мотива его проведения. Эта часть обычно начинается с просмотра видеоматериала, оценка которого является введением в дальнейшую содержательную часть занятия.

Основная часть строится как сочетание разнообразной деятельности обучающихся: интеллектуальной (работа с представленной информацией), коммуникативной (беседы, обсуждение видеоролика), практической (выполнение разнообразных заданий), игровой (дидактическая и ролевая игра), творческой (обсуждение воображаемых ситуаций, художественное творчество).

В заключительной части подводятся итоги занятия.

СОДЕРЖАНИЕ КУРСА ВНЕУРОЧНОЙ ДЕЯТЕЛЬНОСТИ «РАЗГОВОРЫ О ВАЖНОМ»

Зачем человеку учиться? Обучение человека происходит на протяжении всей жизни. Влияние цифровых технологий на приобретение знаний. Почему знания влияют на всю жизнь человека? Развитие навыков работы в команде, уважения разных мнений, разрешения конфликтов и эмпатии в ходе школьного образования.

Русский язык в эпоху цифровых технологий. Русский язык — государственный язык, объединяющий многонациональную семью народов Российской Федерации. Современный языковой ландшафт характеризуется изменениями в устной и письменной речи под влиянием цифровой среды. Понимание уместности употребления тех или иных слов и форм. Грамотная, логичная и понятная речь — признак образованного человека и залог успеха в будущем.

Цифровой суверенитет страны. Что такое цифровой суверенитет? Как обеспечивается цифровая безопасность государства и каждого человека? Возможности цифрового мира: как современные технологии помогают учиться, работать и осваивать новые горизонты. Мир цифровых профессий: как создаются новые технологии? Правила безопасного поведения в сети и угрозы цифрового мира.

Мирный атом. День работника атомной промышленности. Мирный атом — это использование атомной энергии в мирных целях на благо человечества. Уникальные атомные технологии и достижения отечественной научной школы. Контроль распространения атомной энергии. Влияние экологически чистых и эффективных источников энергии на будущее человечества.

О творчестве. Ко Дню музыки. Творчество — неотъемлемая часть жизни каждого человека. Возможности реализации творческого потенциала взрослых и детей. Русская культура — признанное мировое достояние человечества. Музыка как вид искусства. Состояние развития современной отечественной музыки: жанры и направления.

Что такое уважение? Ко Дню учителя. Уважение — признание достоинств личности. Уважение к окружающим и чужому труду как основа гармоничного развития общества. Правила общения внутри семьи, школы и коллектива. Подготовка ко взрослой жизни и формирование ответственности. О роли педагога в воспитании личности. Традиции празднования Дня учителя.

Как понять друг друга разным поколениям? Семья как ценность в жизникаждого человека, основа любого общества. Формирование общих семейных ценностей — залог взаимопонимания в семье. Обмен опытом между поколениями и бережное отношение друг к другу как путь к позитивным изменениям и взрослению.

О городах России. Ко Дню народного единства. Города России: разнообразие культур, языков и вековых традиций. Единство народов, проживающих на территории Российской Федерации. Древнейшие города России как хранители информации о наших предках и культурного кода страны. Изучение российских городов — изучение страниц истории Отечества. Роль государства в развитии малых городов. Возможности граждан в развитии своей малой родины.

Общество безграничных возможностей. Общество — совокупность разных людей, отличных друг от друга, но имеющих единые потребности в любви, уважении, дружбе, принятии и самореализации. Роль цифровых технологий в расширении возможностей участия в общественных процессах. Готовность уважительно воспринимать другого человека — основа гармоничных отношений в обществе.

Селекция и генетика. К 170-летию И. В. Мичурина. Состояние науки в современной России. Роль генетики и селекции в сельском хозяйстве, медицине, промышленности и т.д. Мировое признание достижений отечественной научной школы. Открытия И. В. Мичурина и их влияние на развитие страны. Возможности для подрастающего поколения в познании мира и личном развитии.

Как решать конфликты и справляться с трудностями. Ко Дню психолога. Конфликты и трудности — естественный элемент развития общества и каждого отдельного человека. Поиск причины конфликтов как ключ к их разрешению. Совместные усилия и внимание друг к другу как залог преодоления трудностей. Правила разрешения конфликтных ситуаций.

Профессия — жизнь спасать. Спасатели — специалисты, которые помогают людям в опасных ситуациях. Профессия спасателя связана с повышенным риском. Профессиональные качества и навыки спасателей. Поведение в экстремальных ситуациях. Ответственное отношение к своей и чужой жизни, правила безопасности.

Домашние питомцы. Всемирный день питомца. Роль домашних питомцев в жизни человека. Ответственность, забота и бережное отношение к питомцам. Всемирный день питомца объединяет людей всей планеты для укрепления ценностей дружбы и заботы о животных. Как соблюдать безопасность при общении с животными?

Россия — страна победителей. Ко Дню Героев Отечества. Герои России с древнейших времен и до современности. Традиции героизма, мужества и решительности — неотъемлемая часть российской идентичности и культурного кода. День Героев Отечества — выражение благодарности, признательности и уважения за самоотверженность и мужество.

Закон и справедливость. Ко Дню Конституции. Конституция Российской Федерации — основной закон страны. Конституция закрепляет права и свободы человека как высшую ценность. Справедливость — одна из важнейших духовно-нравственных ценностей российского общества. Знание законов страны как прямая обязанность каждого гражданина России. Какие права и обязанности есть у детей?

Совесть внутри нас. Совесть — внутренний ориентир, помогающий отличить добро от зла. Ключевая роль совести в осуществлении личного выбора. Влияние традиционных ценностей, культуры и исторического опыта страны на формирование нравственных ориентиров личности.

Календарь полезных дел. Новогоднее занятие. Зимние каникулы — это время не только для семейного досуга и отдыха, но и добрых дел. Чем заняться на каникулах, чтобы провести время с пользой: составление календаря. Новогодние традиции народов России. Подарки, создание атмосферы новогодней сказки для своих родных и близких.

Как создают мультфильмы? Мультипликация, анимация. Отечественная школа мультипликации и ее достижения. Мировое признание советских и российских мультипликационных фильмов. Каждый фильм — это труд большой команды профессионалов. От идеи — до экрана: как появляются современные мультипликационные фильмы?

Музейное дело. 170 лет Третьяковской галерее. Российские музеи — хранители богатейшего материального и нематериального наследия страны. Сохранение исторического и культурного наследия как направление государственной политики. Изучение, реставрация и интерпретация памятников искусства. Третьяковская галерея — крупнейший музей русского искусства и объект всемирного достояния. Почему важно посещать музеи? Профессии в сфере музейного дела. Как создавать и развивать школьный музей?

Как создавать свой бизнес? Бизнес — ответственный выбор человека, возможность реализовать свою мечту и принести пользу обществу. Современные предприниматели и их возможности в развитии отечественной экономики и улучшения жизни людей. Бизнес — это не только личный успех, но и ответственная командная работа. С чего начать свое дело? О мерах поддержки молодых предпринимателей в нашей стране.

Есть ли у знания границы? Ко Дню науки. Богатейшее наследие российской науки и ее выдающихся представителей. Технологическое лидерство государства и развитие науки. Как меняются научные подходы с развитием цифровых технологий?

Государственная поддержка науки и молодых ученых. Как происходят современные открытия? Как стать ученым?

Слушать, слышать и договариваться. Кто такие дипломаты? Дипломатия — важная сфера деятельности государства, обеспечивающая защиту интересов государства и российских граждан. Специфика дипломатической работы. Диалог между государствами как основа международной стабильности. Навыки для жизни: как научиться договариваться с окружающими людьми и вести конструктивный диалог?

Герой из соседнего двора. Региональный урок ко Дню защитника Отечества. Герой — реальный человек, живущий рядом с нами, чья жизнь является примером для окружающих. В каждом регионе России живут выдающиеся герои, отважные, мужественные и трудолюбивые. Что такое героизм? Какие качества отличают героя?

День наставника. День наставника — важный государственный праздник, который позволяет закрепить статус наставников, подчеркнуть значимость этой деятельности и повысить ее престиж. Роль наставника в формировании и профессиональном развитии личности. Знаменитые россияне и их наставники. К. Д. Ушинский как основоположник научной педагогики в России. Как найти наставника?

Большой. За кулисами. 250 лет Большому театру и 150 лет Союзу театральных деятелей России. Российская драматургия, опера и балет — часть мирового наследия. Театр — целая семья разных профессий: декораторы, костюмеры, режиссеры, музыканты, дирижеры, гримеры и многие другие. Почему достижения русской театральной школы широко используются во многих странах мира? Как стать актером и что для этого нужно? Развитие школьных театров в России.

Как справляться с волнением? Волнение как естественное состояние человека перед важным событием в жизни. Контроль эмоционального состояния, забота о своем физическом и психологическом здоровье. Какие полезные привычки положительно влияют на эмоциональное состояние? Как их сформировать и придерживаться?

65 лет триумфа. Ко Дню космонавтики. Россия — одна из ведущих космических держав. Развитие космической отрасли — приоритетное направление национальных проектов. Достижения прошлого как предмет национальной гордости и мотивация для будущих свершений отечественной космонавтики. Как устроен современный космодром? Труд конструкторов, инженеров, летчиков и других специалистов открывает для страны и всего человечества новые горизонты.

Как мусор получает «вторую жизнь»? Технологии переработки. Состояние планеты — личная ответственность каждого человека. Почему об экологии должен заботиться каждый человек? Неосознанное потребление как причина роста количества мусора. Климатические изменения, загрязнение окружающей среды. Развитие системы переработки отходов и роль государства в этом процессе. Какие полезные привычки необходимо сформировать у себя?

Что значит работать в команде? Сила команды. Ко Дню труда. Команда — это друзья и единомышленники, где каждый вносит свой значимый вклад в общее дело и помогает добиться общего успеха. Как стать частью команды? Умение слышать и трудиться сообща, разделять успех и вместе переживать неудачу. Примеры коллективной работы в истории страны.

Песни о войне. Ко Дню Победы. Песни были свидетелями многих великих событий. В них отразилась история нашей великой страны. Влияние песни на чувство сопричастности истории народа, сохранение памяти о Великой Отечественной войне последующими поколениями. Как песни передают чувства, эмоции и переживания создателей?

Ценности, которые нас объединяют. Занятие проходит по итогам всех занятий года. Ценности — это ориентир, который помогает поступать правильно и ответственно. Традиционные ценности помогают чувствовать себя частью народа, способствуют

укреплению общества и развитию страны. Следование ценностям помогает человеку развиваться и достигать успеха. Уникальность каждого человека и опыт разных поколений обогащают общество, но только в сочетании с единством, взаимопомощью и уважением друг к другу существует сильный и сплоченный народ.

ПЛАНИРУЕМЫЕ ОБРАЗОВАТЕЛЬНЫЕ РЕЗУЛЬТАТЫ

Занятия в рамках программы направлены на обеспечение достижения обучающимися личностных, метапредметных и предметных образовательных результатов.

ЛИЧНОСТНЫЕ РЕЗУЛЬТАТЫ

В сфере гражданско-патриотического воспитания: становление ценностного отношения к своей Родине — России; осознание своей этнокультурной и российской гражданской идентичности; сопричастность к прошлому, настоящему и будущему своей страны и родного края; уважение к своему и другим народам; первоначальные представления о человеке как члене общества, о правах и ответственности, уважении и достоинстве человека, о нравственно-этических нормах поведения и правилах межличностных отношений.

В сфере духовно-нравственного воспитания: признание индивидуальности каждого человека; проявление сопереживания, уважения и доброжелательности; неприятие любых форм поведения, направленных на причинение физического и морального вреда другим людям.

В сфере эстетического воспитания: уважительное отношение и интерес к художественной культуре, восприимчивость к разным видам искусства, традициям и творчеству своего и других народов; стремление к самовыражению в разных видах художественной деятельности.

В сфере физического воспитания, формирования культуры здоровья и эмоционального благополучия: соблюдение правил здорового и безопасного (для себя и других людей) образа жизни в окружающей среде (в том числе информационной); бережное отношение к физическому и психическому здоровью.

В сфере трудового воспитания: осознание ценности труда в жизни человека и общества, ответственное потребление и бережное отношение к результатам труда, интерес к различным профессиям.

В сфере экологического воспитания: бережное отношение к природе; неприятие действий, приносящих ей вред.

В сфере понимания ценности научного познания: первоначальные представления о научной картине мира; познавательные интересы, активность, инициативность, любознательность и самостоятельность в познании.

МЕТАПРЕДМЕТНЫЕ РЕЗУЛЬТАТЫ

В сфере овладения познавательными универсальными учебными действиями: сравнивать объекты, устанавливать основания для сравнения, устанавливать аналогии; определять существенный признак для классификации, классифицировать предложенные объекты; находить закономерности и противоречия в рассматриваемых фактах, данных и наблюдениях на основе предложенного педагогическим работником алгоритма; выявлять недостаток информации для решения учебной (практической) задачи на основе предложенного алгоритма; устанавливать причинно-следственные связи в ситуациях, поддающихся непосредственному наблюдению или знакомых по опыту, делать выводы; определять разрыв между реальным и желательным состоянием объекта (ситуации) на основе предложенных педагогическим работником вопросов; формулировать выводы и подкреплять их доказательствами на основе результатов проведённого наблюдения (опыта, измерения, классификации, сравнения, исследования); прогнозировать возможное развитие процессов, событий и их последствия в аналогичных или сходных ситуациях; выбирать источник получения информации, согласно заданному алгоритму находить в предложенном источнике информацию, представленную в явном виде, распознавать достоверную и недостоверную информацию самостоятельно или на основании предложенного педагогическим работником способа её проверки; соблюдать с помощью взрослых (педагогических работников, родителей (законных представителей) несовершеннолетних обучающихся) правила информационной безопасности при поиске

информации в сети Интернет; анализировать и создавать текстовую, видео-, графическую, звуковую информацию в соответствии с учебной задачей.

В сфере овладения коммуникативными универсальными учебными действиями: воспринимать и формулировать суждения, выражать эмоции в соответствии с целями и условиями общения в знакомой среде; проявлять уважительное отношение к собеседнику, соблюдать правила ведения диалога и дискуссии, признавать возможность существования разных точек зрения, корректно и аргументированно высказывать своё мнение; строить речевое высказывание в соответствии с поставленной задачей; создавать устные и письменные тексты (описание, рассуждение, повествование); готовить небольшие публичные выступления, подбирать иллюстративный материал к тексту выступления; принимать цель совместной деятельности, коллективно строить действия по её достижению: распределять роли, договариваться, обсуждать процесс и результат совместной работы, проявлять готовность руководить, выполнять поручения, подчиняться, ответственно выполнять свою часть работы; оценивать свой вклад в общий результат.

В сфере овладения регулятивными универсальными учебными действиями: планировать действия по решению учебной задачи для получения результата; выстраивать последовательность выбранных действий; устанавливать причины успеха/неудач учебной деятельности; корректировать свои учебные действия для преодоления ошибок.

ПРЕДМЕТНЫЕ РЕЗУЛЬТАТЫ

Предметные результаты представлены с учётом специфики содержания предметных областей, к которым имеет отношение содержание курса внеурочной деятельности «Разговоры о важном».

Русский язык: формирование первоначального представления о многообразии языков и культур на территории Российской Федерации, о языке как одной из главных духовно-нравственных ценностей народа; понимание роли языка как основного средства общения; осознание значения русского языка как государственного языка Российской Федерации; понимание роли русского языка как языка межнационального общения; осознание правильной устной и письменной речи как показателя общей культуры человека; овладение основными видами речевой деятельности на основе первоначальных представлений о нормах современного русского литературного языка; использование в речевой деятельности норм современного русского литературного языка и речевого этикета.

Литературное чтение: осознание значимости художественной литературы и произведений устного народного творчества для всестороннего развития личности человека; формирование первоначального представления о многообразии жанров художественных произведений и произведений устного народного творчества; овладение элементарными умениями анализа и интерпретации текста.

Иностранный язык: знакомство представителей других стран с культурой России.

Математика и информатика: развитие логического мышления; приобретение опыта работы с информацией, представленной в графической и текстовой форме, развитие умений извлекать, анализировать, использовать информацию и делать выводы.

Окружающий мир: формирование уважительного отношения к своей семье и семейным традициям, родному краю, России, её истории и культуре, природе; формирование чувства гордости за национальные свершения, открытия, победы; формирование первоначальных представлений о природных и социальных объектах как компонентах единого мира, о многообразии объектов и явлений природы, о связи мира живой и неживой природы; формирование основ рационального поведения и обоснованного принятия решений; формирование первоначальных представлений о традициях и обычаях, хозяйственных занятиях населения и массовых профессиях родного края, достопримечательностях столицы России и родного края, наиболее значимых объектах Всемирного культурного и природного наследия в России, важнейших для страны и личности событиях и фактах прошлого и настоящего России, основных правах и

обязанностях гражданина Российской Федерации; развитие умений описывать, сравнивать и группировать изученные природные объекты и явления, выделяя их существенные признаки и отношения между объектами и явлениями; понимание простейших причинно-следственных связей в окружающем мире (в том числе на материале о природе и культуре родного края); приобретение базовых умений работы с доступной информацией (текстовой, графической, аудиовизуальной) о природе и обществе, безопасного использования электронных ресурсов образовательной организации и сети Интернет, получения информации из источников в современной информационной среде формирование навыков здорового и безопасного образа жизни на основе выполнения правил безопасного поведения в окружающей среде, в том числе знаний о небезопасности разглашения личной и финансовой информации при общении с людьми вне семьи, в сети Интернет, и опыта соблюдения правил безопасного поведения при использовании личных финансов; приобретение опыта положительного эмоционально-ценностного отношения к природе, стремления действовать в окружающей среде в соответствии с экологическими нормами поведения.

Основы религиозных культур и светской этики: понимание необходимости нравственного совершенствования, духовного развития, роли в этом личных усилий человека; развитие умений анализировать и давать нравственную оценку поступкам, отвечать за них, проявлять готовность к сознательному самоограничению в поведении; построение суждений оценочного характера, раскрывающих значение нравственности, веры как регуляторов поведения человека в обществе и условий духовно-нравственного развития личности; понимание ценности семьи; овладение навыками общения с людьми разного вероисповедания, осознание, что оскорбление представителей другой веры есть нарушение нравственных норм поведения в обществе; понимание ценности человеческой жизни, человеческого достоинства, честного труда людей на благо человека, общества; формирование умений объяснять значение слов «милосердие», «сострадание», «прощение», «дружелюбие», находить образы, приводить примеры проявления любви к ближнему, милосердия и сострадания в религиозной культуре, истории России, современной жизни, открытость к сотрудничеству, готовность оказывать помощь; осуждение любых случаев унижения человеческого достоинства, знание общепринятых в российском обществе норм морали, отношений и поведения людей, основанных на российских традиционных духовных ценностях, конституционных правах, свободах и обязанностях гражданина.

Изобразительное искусство: выполнение творческих работ с использованием различных материалов и средств художественной выразительности изобразительного искусства; умение характеризовать виды и жанры изобразительного искусства; умение характеризовать отличительные особенности художественных промыслов России.

Музыка: знание основных жанров народной и профессиональной музыки.

Труд (технология): формирование общих представлений о мире профессий, значении труда в жизни человека и общества, многообразии предметов материальной культуры.

Физическая культура: формирование общих представлений о физической культуре и спорте, физической активности человека, физических качествах, жизненно важных прикладных умениях и навыках, основных физических упражнениях; развитие умения взаимодействовать со сверстниками в игровых заданиях и игровой деятельности, соблюдая правила честной игры.

ТЕМАТИЧЕСКОЕ ПЛАНИРОВАНИЕ
1-4 КЛАССЫ

№ п/п	Наименование разделов и тем программы	Количество часов	Основное содержание	Основные виды деятельности	Цифровые ресурсы
1	Зачем человеку учиться?	1	Приобретение знаний на протяжении всей жизни. Роль знаний в развитии личности и общества. Влияние цифровых технологий на приобретение знаний. Необходимость управления человеком цифровыми технологиями. Развитие навыков работы в команде, уважения разных мнений, разрешения конфликтов и эмпатии в ходе школьного образования. Формирующиеся ценности: жизнь, созидательный труд, патриотизм	Познавательная беседа, просмотр видеофрагментов, выполнение интерактивных заданий, работа с иллюстративным материалом	
2	Русский язык в эпоху цифровых технологий	1	Русский язык — государственный язык, объединяющий многонациональную семью народов Российской Федерации. Современное разнообразие русского языка, изменения в устной и письменной речи под влиянием цифровой среды. Правила использования стилей речи в современной коммуникации. Грамотная, логичная	Познавательная беседа, просмотр видеофрагментов, выполнение интерактивных заданий, работа с иллюстративным материалом	

			и понятная речь — признак образованного человека и залог успеха в будущем. Формирующиеся ценности: высокие нравственные идеалы, патриотизм		
3	Цифровой суверенитет страны	1	Что такое цифровой суверенитет? Как обеспечивается цифровая безопасность государства и каждого человека? Возможности цифрового мира: как современные технологии помогают учиться, работать и осваивать новые горизонты. Мир цифровых профессий: как создаются новые технологии? Правила безопасного поведения в сети и угрозы цифрового мира. Формирующиеся ценности: патриотизм, права и свободы человека	Познавательная беседа, просмотр видеофрагментов, выполнение интерактивных заданий, работа с иллюстративным материалом	
4	Мирный атом. День работника атомной промышленности	1	Мирный атом — это использование атомной энергии в мирных целях на благо человечества. Уникальные атомные технологии и достижения отечественной научной школы. Контроль распространения атомной энергии. Влияние экологически чистых и эффективных источников энергии	Познавательная беседа, просмотр видеофрагментов, выполнение интерактивных заданий, работа с иллюстративным материалом	

			на будущее человечества. Формирующиеся ценности: патриотизм, созидательный труд		
5	О творчестве. Ко Дню музыки	1	Творчество — неотъемлемая часть жизни каждого человека. Возможности реализации творческого потенциала взрослых и детей. Русская культура — признанное мировое достояние человечества. Музыка как вид искусства. Состояние развития современной отечественной музыки: жанры и направления. Формирующиеся ценности: приоритет духовного над материальным, служение Отечеству	Познавательная беседа, просмотр видеофрагментов, выполнение интерактивных заданий, работа с иллюстративным материалом	
6	Что такое уважение? Ко Дню учителя	1	Уважение — признание достоинств личности. Уважение к окружающим и чужому труду как основа гармоничного развития общества. Правила общения внутри семьи, школы и коллектива. Подготовка к взрослой жизни и формирование ответственности. О роли педагога в воспитании личности. Традиции празднования Дня учителя. Формирующиеся	Познавательная беседа, просмотр видеофрагментов, выполнение интерактивных заданий, работа с иллюстративным материалом	

			ценности: взаимоуважение, служение Отечеству и ответственность за его судьбу		
7	Как понять друг друга разным поколениям?	1	Семья как ценность в жизни каждого человека, основа любого общества. Формирование общих семейных ценностей — залог взаимопонимания в семье. Обмен опытом между поколениями и бережное отношение друг к другу как путь к позитивным изменениям и взрослению. Формирующиеся ценности: крепкая семья	Познавательная беседа, просмотр видеофрагментов, выполнение интерактивных заданий, работа с иллюстративным материалом	
8	О городах России. Ко Дню народного единства	1	Города России: разнообразие культур, языков и вековых традиций. Единство народов, проживающих на территории Российской Федерации. Древнейшие города России как хранители информации о наших предках и культурного кода страны. Изучение российских городов — изучение страниц истории Отечества. Роль государства в развитии малых городов. Возможности граждан в развитии своей малой родины. Формирующиеся ценности: единство народов России, гражданственность	Познавательная беседа, просмотр видеофрагментов, выполнение интерактивных заданий, работа с иллюстративным материалом	

9	Общество безграничных возможностей	1	Общество — совокупность разных людей, отличных друг от друга, но имеющих единые потребности в любви, уважении, дружбе, принятии и самореализации. Роль цифровых технологий в расширении возможностей участия в общественных процессах. Готовность уважительно воспринимать другого человека — основа гармоничных отношений в обществе. Формирующиеся ценности: жизнь, взаимоуважение	Познавательная беседа, просмотр видеофрагментов, выполнение интерактивных заданий, работа с иллюстративным материалом	
10	Селекция и генетика. К 170-летию И. В. Мичурина	1	Состояние науки в современной России. Роль генетики и селекции в сельском хозяйстве, медицине, промышленности и т.д. Мировое признание достижений отечественной научной школы. Открытия И. В. Мичурина и их влияние на развитие страны. Возможности для подрастающего поколения в познании мира и личном развитии. Формирующиеся ценности: патриотизм, высокие нравственные идеалы	Познавательная беседа, просмотр видеофрагментов, выполнение интерактивных заданий, работа с иллюстративным материалом	
11	Как решать конфликты и справляться с	1	Конфликты и трудности — естественный	Познавательная беседа, просмотр видеофрагментов,	

	трудностями. Ко Дню психолога		элемент развития общества и каждого отдельного человека. Поиск причины конфликтов как ключ к их разрешению. Совместные усилия и внимание друг к другу как залог преодоления трудностей. Правила разрешения конфликтных ситуаций. Формирующиеся ценности: взаимопомощь, взаимоуважение, коллективизм	выполнение интерактивных заданий, работа с иллюстративным материалом	
12	Профессия — жизнь спасать	1	Спасатели — специалисты, которые помогают людям в опасных ситуациях. Профессия спасателя связана с повышенным риском. Профессиональные качества и навыки спасателей. Поведение в экстремальных ситуациях. Ответственное отношение к своей и чужой жизни, правила безопасности. Формирующиеся ценности: патриотизм, служение Отечеству и ответственность за его судьбу	Познавательная беседа, просмотр видеофрагментов, выполнение интерактивных заданий, работа с иллюстративным материалом	
13	Домашние питомцы. Всемирный день питомца	1	Роль домашних питомцев в жизни человека. Ответственность, забота и бережное отношение к питомцам. Всемирный день	Познавательная беседа, просмотр видеофрагментов, выполнение интерактивных заданий, работа с иллюстративным материалом	

			питомца объединяет людей всей планеты для укрепления ценностей дружбы и заботы о животных. Как соблюдать безопасность при общении с животными? Формирующиеся ценности: милосердие		
14	Россия — страна победителей. Ко Дню Героев Отечества	1	Герои России с древнейших времен и до современности. Традиции героизма, мужества и решительности — неотъемлемая часть российской идентичности и культурного кода. День Героев Отечества — выражение благодарности, признательности и уважения за самоотверженность и мужество. Формирующиеся ценности: патриотизм, служение Отечеству и ответственность за его судьбу	Познавательная беседа, просмотр видеофрагментов, выполнение интерактивных заданий, работа с иллюстративным материалом	
15	Закон и справедливость. Ко Дню Конституции	1	Конституция Российской Федерации — основной закон страны. Конституция закрепляет права и свободы человека как высшую ценность. Справедливость — одна из важнейших духовно-нравственных ценностей российского общества. Знание законов страны как	Познавательная беседа, просмотр видеофрагментов, выполнение интерактивных заданий, работа с иллюстративным материалом	

			прямая обязанность каждого гражданина России. Какие права и обязанности есть у детей? Формирующиеся ценности: справедливость, жизнь, достоинство, права и свободы человека		
16	Совесть внутри нас	1	Совесть — внутренний ориентир, помогающий отличить добро от зла. Ключевая роль совести в осуществлении личного выбора. Влияние традиционных ценностей, культуры и исторического опыта страны на формирование нравственных ориентиров личности. Формирующиеся ценности: патриотизм, созидательный труд	Познавательная беседа, просмотр видеофрагментов, выполнение интерактивных заданий, работа с иллюстративным материалом	
17	Календарь полезных дел. Новогоднее занятие	1	Зимние каникулы — это время не только для семейного досуга и отдыха, но и добрых дел. Чем заняться на каникулах, чтобы провести время с пользой: составление календаря. Новогодние традиции народов России. Подарки, создание атмосферы новогодней сказки для своих родных и близких. Формирующиеся ценности: крепкая	Познавательная беседа, просмотр видеофрагментов, выполнение интерактивных заданий, работа с иллюстративным материалом	

			семья, единство народов России, взаимопомощь		
18	Как создают мультфильмы? Мультипликация, анимация	1	Отечественная школа мультипликации и ее достижения. Мировое признание советских и российских мультипликационных фильмов. Каждый фильм — это труд большой команды профессионалов. От идеи — до экрана: как появляются современные мультипликационные фильмы? Формирующиеся ценности: приоритет духовного над материальным, гуманизм	Познавательная беседа, просмотр видеофрагментов, выполнение интерактивных заданий, работа с иллюстративным материалом	
19	Музейное дело. 170 лет Третьяковской галерее	1	Российские музеи — хранители богатейшего материального и нематериального наследия страны. Сохранение исторического и культурного наследия как направление государственной политики. Изучение, реставрация и интерпретация памятников искусства. Третьяковская галерея — крупнейший музей русского искусства и объект всемирного достояния. Почему важно посещать музеи? Профессии в сфере музейного дела. Как создавать и развивать школьный	Познавательная беседа, просмотр видеофрагментов, выполнение интерактивных заданий, работа с иллюстративным материалом	

			музей? Формирующиеся ценности: приоритет духовного над материальным, служение Отечеству		
20	Как создавать свой бизнес?	1	Бизнес — ответственный выбор человека, возможность реализовать свою мечту и принести пользу обществу. Современные предприниматели и их возможности в развитии отечественной экономики и улучшении жизни людей. Бизнес — это не только личный успех, но и ответственная командная работа. С чего начать свое дело? О мерах поддержки молодых предпринимателей в нашей стране. Формирующиеся ценности: коллективизм, созидательный труд	Познавательная беседа, просмотр видеофрагментов, выполнение интерактивных заданий, работа с иллюстративным материалом	
21	Есть ли у знания границы? Ко Дню науки	1	Богатейшее наследие российской науки и ее выдающихся представителей. Технологическое лидерство государства и развитие науки. Как меняются научные подходы с развитием цифровых технологий? Государственная поддержка науки и молодых ученых. Как происходят современные открытия? Как стать	Познавательная беседа, просмотр видеофрагментов, выполнение интерактивных заданий, работа с иллюстративным материалом	

			ученым? Формирующиеся ценности: патриотизм, созидательный труд		
22	Слушать, слышать и договариваться. Кто такие дипломаты?	1	Дипломатия — важная сфера деятельности государства, обеспечивающая защиту интересов государства и российских граждан. Специфика дипломатической работы. Диалог между государствами как основа международной стабильности. Навыки для жизни: как научиться договариваться с окружающими людьми и вести конструктивный диалог. Формирующиеся ценности: историческая память и преемственность поколений, многонациональное единство	Познавательная беседа, просмотр видеофрагментов, выполнение интерактивных заданий, работа с иллюстративным материалом	
23	Герой из соседнего двора. Региональный урок ко Дню защитника Отечества	1	Герой — реальный человек, живущий рядом с нами, чья жизнь является примером для окружающих. В каждом регионе России живут выдающиеся герои, отважные, мужественные и трудолюбивые. Что такое героизм? Какие качества отличают героя? Формирующиеся ценности:	Познавательная беседа, просмотр видеофрагментов, выполнение интерактивных заданий, работа с иллюстративным материалом	

			патриотизм, единство народов России		
24	День наставника	1	День наставника — важный государственный праздник, который позволяет закрепить статус наставников, подчеркнуть значимость этой деятельности и повысить ее престиж. Роль наставника в формировании и профессиональном развитии личности. Знаменитые россияне и их наставники. К. Д. Ушинский как основоположник научной педагогики в России. Как найти наставника? Формирующиеся ценности: служение Отечеству, созидательный труд	Познавательная беседа, просмотр видеофрагментов, выполнение интерактивных заданий, работа с иллюстративным материалом	
25	Большой. За кулисами. 250 лет Большому театру и 150 лет Союзу театральных деятелей России	1	Российская драматургия, опера и балет — часть мирового наследия. Театр — целая семья разных профессий: декораторы, костюмеры, режиссеры, музыканты, дирижеры, гримеры и многие другие. Почему достижения русской театральной школы широко используются во многих странах мира? Как стать актером и что для этого нужно? Развитие школьных театров в России. Формирующиеся ценности: приоритет духовного над	Познавательная беседа, просмотр видеофрагментов, выполнение интерактивных заданий, работа с иллюстративным материалом	

			материальным, созидательный труд		
26	Как справляться с волнением?	1	Волнение как естественное состояние человека перед важным событием в жизни. Контроль эмоционального состояния, забота о своем физическом и психологическом здоровье. Какие полезные привычки положительно влияют на эмоциональное состояние? Как их сформировать и придерживаться? Формирующиеся ценности: жизнь	Познавательная беседа, просмотр видеофрагментов, выполнение интерактивных заданий, работа с иллюстративным материалом	
27	65 лет триумфа. Ко Дню космонавтики	1	Россия — одна из ведущих космических держав. Развитие космической отрасли — приоритетное направление национальных проектов. Достижения прошлого как предмет национальной гордости и мотивация для будущих свершений отечественной космонавтики. Как устроен современный космодром? Труд конструкторов, инженеров, летчиков и других специалистов открывает для страны и всего человечества новые горизонты. Формирующиеся ценности: служение	Познавательная беседа, просмотр видеофрагментов, выполнение интерактивных заданий, работа с иллюстративным материалом	

			Отечеству, историческая память		
28	Как мусор получает «вторую жизнь»? Технологии переработки	1	Состояние планеты — личная ответственность каждого человека. Почему об экологии должен заботиться каждый человек Неосознанное потребление как причина роста количества мусора. Климатические изменения, загрязнение окружающей среды. Развитие системы переработки отходов и роль государства в этом процессе. Какие полезные привычки необходимо сформировать у себя? Формирующиеся ценности: созидательный труд	Познавательная беседа, просмотр видеофрагментов, выполнение интерактивных заданий, работа с иллюстративным материалом	
29	Что значит работать в команде? Сила команды. Ко Дню труда	1	Команда — это друзья и единомышленники, где каждый вносит свой значимый вклад в общее дело и помогает добиться успеха. Умение слышать и трудиться сообща, разделять успех и вместе переживать неудачу. Примеры коллективной работы в истории страны. Формирующиеся ценности: коллективизм, созидательный труд	Познавательная беседа, просмотр видеофрагментов, выполнение интерактивных заданий, работа с иллюстративным материалом	
30	Песни о войне. Ко Дню Победы	1	Песни были свидетелями многих великих событий. В них отразилась история нашей великой страны.	Познавательная беседа, просмотр видеофрагментов, выполнение интерактивных заданий, работа с	

			Влияние песни на чувство сопричастности истории народа, сохранение памяти о Великой Отечественной войне последующими поколениями. Как песни передают чувства, эмоции и переживания создателей? Формирующиеся ценности: единство народов России, историческая память и преемственность поколений	иллюстративным материалом	
31	Ценности, которые нас объединяют	1	Занятие проходит по итогам всех занятий года. Ценности — это ориентир, который помогает нам поступать правильно и ответственно. Традиционные ценности помогают чувствовать себя частью единого народа, способствуют укреплению общества и развитию страны. Следование ценностям помогает человеку развиваться и достигать успеха. Уникальность каждого человека и опыт разных поколений обогащают общество, но только в сочетании с единством, взаимопомощью и уважением друг к другу существует сильный и сплоченный народ.	Познавательная беседа, просмотр видеофрагментов, выполнение интерактивных заданий, работа с иллюстративным материалом	

			Формирующиеся ценности: традиционные российские духовно-нравственные ценности		
ОБЩЕЕ КОЛИЧЕСТВО ЧАСОВ ПО ПРОГРАММЕ		31			

РАБОЧАЯ ПРОГРАММА КУРСА ВНЕУРОЧНОЙ ДЕЯТЕЛЬНОСТИ «КРАЙ РОДНОЙ»

Пояснительная записка

Формирование социально активной личности, обеспечение ее общекультурного, личностного и интеллектуального развития является одной из актуальных задач системы общего образования. В связи с этим первостепенное значение в современных условиях приобретает социализация обучающихся. Одной из форм социализации является гражданское и патриотическое воспитание, выраженное на современном этапе в историческом просвещении, значимый элемент которого – историческое краеведение. С учетом современных задач изучение исторических, природных особенностей родного края обладает значительным воспитательным потенциалом, связанных с формированием личности гражданина и патриота России и содействует решению задач исторического просвещения на уровне начального общего образования. В этой связи необходима разработка и внедрение курсов внеурочной деятельности историко-просветительской направленности. Одним из них является курс внеурочной деятельности «Край родной» (далее – курс).

Изучение особенностей родного края является важным фактором становления идентичности обучающихся, понимаемой как осознание ими принадлежности к родному краю и России, к предшествующим поколениям, что вместе с изучением учебных предметов «Окружающий мир» и «Литературное чтение» способствует формированию российской идентичности.

При разработке данной программы использовались следующие нормативные документы:

1. Федеральный закон «Об образовании в Российской Федерации» от 29 декабря 2012 г. № 273-ФЗ.
2. Федеральный закон от 25 июня 2002 г. № 73-ФЗ «Об объектах культурного наследия (памятниках истории и культуры) народов Российской Федерации».
3. Указ Президента Российской Федерации от 9 ноября 2022 г. № 809 «Об утверждении Основ государственной политики по сохранению и укреплению традиционных российских духовно-нравственных ценностей».
4. Указ Президента Российской Федерации от 8 мая 2024 г . № 314 «Об утверждении Основ государственной политики Российской Федерации в области исторического просвещения».
5. Указ Президента Российской Федерации от 11 июля 2025 г. № 474 «Об утверждении Основ государственной языковой политики Российской Федерации».
6. Приказ Министерства просвещения Российской Федерации от 31 мая 2021 г. № 286 «Об утверждении федерального государственного образовательного стандарта начального общего образования».
7. Приказ Министерства просвещения Российской Федерации от 18 мая 2023 г. № 372 «Об утверждении федеральной образовательной программы начального общего образования».

Цель курса внеурочной деятельности «Край родной»: формирование систематических знаний по истории, природным и культурным особенностям, социально-экономическому положению родного края (субъекта Российской Федерации) как неотъемлемой части истории Отечества, воспитание у младших школьников традиционных российских духовно-нравственных ценностей, уважения к истории, культуре, традициям родного края, формирование региональной и российской гражданской идентичности обучающихся на уровне начального общего образования.

В рамках курса решаются следующие задачи:

– познакомить обучающихся с особенностями развития родного края;

– способствовать развитию и воспитанию личности младших школьников, способных к осмыслению исторического опыта своей малой родины;

– содействовать формированию познавательного интереса младших школьников к истории и культуре родного края, материальным объектам, представляющим малую родину;

– формировать умения самостоятельно анализировать и оценивать различные события и явления, аргументировать свои суждения и обобщать свои выводы, опираясь на материалы,

полученные в ходе изучения родного края;

– создавать условия для приобретения опыта проектно-исследовательской деятельности, активного участия в деятельности школьных музеев, в разнообразных историко-краеведческих проектах.

Курс имеет историко-просветительский характер и ориентирован на сохранение исторической памяти, понимание общности исторических судеб различных народов и регионов России, формирование у обучающихся младшего школьного возраста личностной позиции по отношению к прошлому и настоящему своей страны.

Программа курса внеурочной деятельности «Край родной» задает общие тематические блоки (разделы), которые реализуются с использованием фактического материала в каждом субъекте Российской Федерации. Программа каждого года обучения имеет свой ведущий раздел, на изучение которого отводится больше времени. Название блоков программы единое с 1-го по 4-й класс, но в каждый из них вкладывается расширяющая/углубляющая информация по ранее изученным темам. Наряду с выделенными темами в программе присутствуют сквозные линии, которые делают содержание курса личностно значимым для обучающихся на уровне начального общего образования: семья, дом, профессия.

Важным условием реализации курса является его практико- ориентированная направленность, которая представлена наличием специального раздела «Творческая мастерская». В ее рамках обучающиеся создают своими руками уникальный продукт (поделки, объемные макеты и т. п. в различных прикладных техниках), который затем объединяют в коллективные тематические панорамы родного края.

Для достижения результатов освоения курса «Край родной», обозначенных в программе, необходимы разработка или наличие цифрового обучающего контента, соответствующего возрастным особенностям
обучающихся, для сопровождения изучения содержания и выполнения практических работ.

Организация курса внеурочной деятельности «Край родной»

Курс разработан для обучающихся с 1-го по 4-й класс. В 1-м классе на изучение программы курса выделяется 33 часа, а с 2-го по 4-й классы – по 34 часа соответственно для каждого учебного года.

Содержание программы «Край родной» раскрывает следующие направления изучения родного края: «Россия и родной край», «Природа родного края», «Традиции народов родного края», «Родной край в истории России»,
«Родной край сегодня» и является содержательным и методическим ориентиром для составления педагогами рабочих программ и их реализации во внеурочной деятельности. Предложенные в программе элементы содержания и алгоритм деятельности обучающихся могут быть конкретизированы (детализированы или обобщены) с учетом особенностей региона, класса, условий школьной информационно-образовательной среды и возможностей доступа к работе с краеведческими материалами. Учитель может вносить коррективы в содержание курса, тематическое планирование и изменять часы на изучение предложенных разделов с учетом объема исторических представлений, которые есть у детей, а также их интереса к истории России и родного края.

Формы проведения занятий

Программа курса реализуется с использованием интерактивных форм обучения, отличающихся от традиционных уроков. Они направлены на повышение интереса у школьников, стимулирование их активности и самостоятельности, вовлечение в исследовательские и проектные задачи, а также сочетание индивидуальной и групповой работы.

Успешность реализации курса внеурочной деятельности обеспечивается разнообразием организационных форм, таких как дидактические игры, пресс- конференции, тематические праздники, образовательные марафоны, фестивали, экскурсии, театрализованные постановки, встречи для детей и их семей.

Особенностью данного курса является создание поделок в традиционных для изучаемого региона техниках, групповых и коллективных панорам. Творческие результаты могут быть

представлены на региональных и всероссийских конкурсах.

Такие подходы отвечают психологическим особенностям и интересам младших школьников, гибкая структура занятий способствует повышению познавательной мотивации как у учеников, так и у педагогов.

Участие обучающихся во внеурочной деятельности по предлагаемому курсу способствует решению задач исторического просвещения, развитию способности к постановке и достижению познавательных целей. Все это в совокупности делает значительный вклад в нравственное и социальное становление личности.

Основные формы проведения занятий (по всем тематическим разделам):

- беседа, дискуссия, в т.ч. групповые и коллективные;
- работа с наглядными пособиями, чтение текстов, обсуждение иллюстраций, ответы на вопросы, выполнение заданий, в т.ч. в рабочих тетрадях;
- игровая деятельность, групповые дидактические речевые и познавательные игры;
- проектная деятельность, создание поделок в различных техниках, групповых и коллективных панорам в различных техниках, в т.ч. с привлечением семьи;
- экскурсии, в том числе виртуальные;
- интерактивные занятия с использованием электронных форматов учебных пособий;
- участие в региональных и всероссийских конкурсах, в том числе групповое или коллективное;
- участие в региональных и общероссийских фестивалях.

Содержание обучения

1-й класс

Раздел 1. Россия и родной край (2 ч.)

Россия – наша Родина. Государственные символы России. Герб и флаг региона. Общие сведения о родном крае, его столица. Малые города родного края. Название своего населенного пункта (города, села), региона. Ценность и красота рукотворного мира. Моя семья.

Раздел 2. Природа родного края (7 ч.)

Природа родного края. Растительный мир. Растения ближайшего окружения (узнавание, называние, краткое описание). Мир животных. Разные группы животных (звери, насекомые, птицы, рыбы и др.) родного края (общее представление). Сезонные изменения в природе. Наблюдение за погодой своего края. Взаимосвязи между человеком и природой. Правила нравственного и безопасного поведения в природе.

Раздел 3. Традиции народов родного края (6 ч.)

Единство народов России. Народы края. Традиционные жилища и постройки. Особенности быта. Промыслы и ремесла. Знакомство с малыми жанрами устного народного творчества народов края.

Раздел 4. Родной край в истории России (4 ч.)

Культурное наследие родного края – музеи и памятники. Музей как
«машина времени». Правила поведения в музее. О чем нам могут рассказать музейные экспонаты? По страницам истории родного края (представление наиболее важных событий в развитии родного края). Герои Великой Отечественной войны.

Раздел 5. Родной край сегодня (4 ч.)

Наш регион сегодня. Транспорт. Достижения региона в промышленности и/или сельском хозяйстве. Основные профессии различных отраслей хозяйств. Отдых и досуг современных жителей. Моя семья. Профессии членов моей семьи, семейный отдых и досуг.

Творческая мастерская (10 ч.)

Свойства различных материалов (бумага, картон и т. д.) для изготовления различных поделок. Работа по предложенным технологическим картам. Выполнение в совместной деятельности историко-культурных проектов- панорам по изученным темам.

2-й класс Раздел 1. Россия и родной край (3 ч.)

Наша Родина – Россия, Российская Федерация. Россия и ее столица на карте. Свой регион и его главный город на карте; символика районных центов/городов региона, их расположение на карте. Родной край, его достопримечательности.

Раздел 2. Природа родного края (7 ч.)

Природные достопримечательности родного края (заповедники, заказники, природные парки и др.). Многообразие растений и животных. Связи в природе. Красная книга России, ее значение, отдельные представители региональной флоры и фауны, занесенные в Красную книгу. Охрана природы. Правила нравственного поведения на природе.

Водные объекты региона: реки, озера и т. д. (общее представление).

Раздел 3. Традиции народов родного края (6 ч.)

Россия – многонациональное государство. Коренные народы региона, их традиции и обычаи. Семья, семейный уклад: обязанности мужчин и женщин, воспитание детей. Семейные ценности и традиции.

Родной язык коренных народов (общее представление). Фольклор народов региона (пословицы, поговорки, песни, сказки и легенды).

Раздел 4. Родной край в истории России (4 ч.)

Культурное наследие родного края. Какие бывают музеи? Коллекции и экспонаты краеведческих музеев как основа сохранения историко-культурного наследия региона. Древние находки на территории родного края. Значимые события истории родного края. Составление родословного древа семьи.

Жизнь региона в годы Великой Отечественной войны. Наши знаменитые земляки.

Раздел 5. Родной край сегодня (4 ч.)

Транспортная система региона. Развитие промышленности и/или сельского хозяйства региона. Хозяйственные занятия, профессии жителей родного края. Значение труда в жизни человека и общества. Достижения и развитие спорта в регионе. Труд и спорт в жизни семьи.

Творческая мастерская (10 ч.)

Сочетание и обработка различных материалов для создания поделок. Чтение технологических карт. Выполнение в совместной деятельности историко-культурных проектов-панорам по изученным темам.

2-й класс Раздел 1. Россия и родной край (3 ч.)

Общество как совокупность людей, которые объединены общей культурой и связаны друг с другом совместной деятельностью во имя общей цели. Общественно-политическое устройство Российской Федерации. Политико- административная карта Российской Федерации. Место края в составе Российской Федерации. Города и районы края на карте, история символики гербов. Памятники-символы родного края.

Раздел 2. Природа родного края (8 ч.)

Природа родного края. Разнообразие растений. Растения родного края, названия и краткая характеристика на основе наблюдений. Роль растений в природе и жизни людей, бережное отношение человека к растениям. Охрана растений.

Грибы: строение шляпочных грибов. Грибы съедобные и несъедобные.

Разнообразие животных. Животные родного края, их названия, краткая характеристика на основе наблюдений. Роль животных в природе и жизни людей, бережное отношение человека к животным. Охрана животных.

Природные сообщества родного края (2-3 примера на основе наблюдений). Взаимосвязи в природном сообществе: растения – пища и укрытие для животных; животные – распространители плодов и семян растений. Влияние человека на природные сообщества.

Полезные ископаемые родного края (2-3 примера), их значение в хозяйстве человека, бережное отношение людей к полезным ископаемым Почва, ее состав, значение для живой природы и хозяйственной жизни человека.

Вода. Состояния воды, ее распространение в природе родного края, значение для живых организмов и хозяйственной жизни региона. Охрана воды.

Раздел 3. Традиции народов родного края (7 ч.)

Россия – многонациональное государство. День народного единства. Семейные ценности народов родного края. Семья – коллектив близких, родных людей, уважение к семейным ценностям. Традиционные блюда народов родного края. Трудолюбие как общественно значимая ценность в культуре коренных народов. Родной язык коренных народов: общее представление, знакомство с отдельными словами. Фольклор народов региона и произведения художественной литературы народов края.

Раздел 4. Родной край в истории России (5 ч.)

Прошлое нашего края. Век, столетие, историческое время. Наш край в разные исторические периоды. Характеристика отдельных событий, связанных с историей родного края. История семьи.

Наши знаменитые земляки. Трудовые и военные подвиги наших земляков.

Раздел 5. Родной край сегодня (4 ч.)

Настоящее и будущее нашего края. Экономика региона как основа благоустройства и развития родного края. Семейный бюджет, доходы и расходы семьи. Современные технологии в развитии промышленности и/или сельского хозяйства. Инфраструктура городов и населенных пунктов родного края.

Творческая мастерская (7 ч.)

Подбор и обработка различных материалов для создания поделок. Разработка (по образцу) пошаговых инструктивных карт по изготовлению

индивидуальных поделок. Выполнение в совместной деятельности историко- культурных проектов-панорам по изученным темам.

2-й класс Раздел 1. Россия и родной край (3 ч.)

Конституция – Основной закон Российской Федерации. Права и обязанности гражданина Российской Федерации. Общая характеристика родного края, важнейшие достопримечательности, знаменитые соотечественники. Охрана памятников истории и культуры. Посильное участие в охране памятников истории и культуры своего края. Личная ответственность каждого человека за сохранность историко-культурного наследия своего края.

Раздел 2. Природа родного края (5 ч.)

Родной край на физической карте. Особенности поверхности родного края: равнины, горы, холмы, овраги (общее представление, условное обозначение равнин и гор на карте).

Водоемы, их разнообразие (океан, море, озеро, пруд, болото). Водоемы и реки родного края (названия, краткая характеристика на основе наблюдений). Использование водоемов человеком.

Природные зоны родного края: общее представление, основные природные зоны (климат, растительный и животный мир, особенности труда и быта людей, влияние человека на природу изучаемых зон, охрана природы). Связи в природных зонах.

Некоторые доступные для понимания экологические проблемы взаимодействия человека и природы. Охрана природных богатств: воды, воздуха, полезных ископаемых, растительного и животного мира.

Раздел 3. Традиции народов родного края (5 ч.)

Особенности жизни и верований народов родного края. Традиционные занятия народов края. Декоративно-прикладное искусство — значимая часть национальной художественной культуры. Родной язык коренных народов: этикетные слова (приветствие, знакомство) и др. Жизнь и быт коренных народов

в легендах и сказаниях. Произведения художественной литературы народов края. Ценности семейных отношений в произведениях устного народного творчества и художественной литературе.

Раздел 4. Родной край в истории России (7 ч.)

Роль родного края в истории России. История Отечества «Лента времени» и историческая карта. Главный город родного края: история и характеристика отдельных исторических событий, связанных с ним.

Исторические факты, личности, события края в разные периоды развития Российского

государства. Выдающиеся люди разных эпох как носители базовых национальных ценностей. Важность сохранения памяти об истории своей семьи. Способы передачи информации о связи поколений и родственных отношениях: семейные архивы, фотоальбомы.

Раздел 5. Родной край сегодня (7 ч.)

Особенности современного развития края: образование, спорт, культура. Экономика региона, особенности промышленности и/или сельского хозяйства, транспорт и его значение в развитии края. Экология, некоторые доступные для понимания экологические проблемы взаимодействия человека и природы.

Праздники и памятные даты своего региона. Праздники и совместный досуг как укрепление семейных отношений, взаимопомощь и взаимоподдержка как ценности семейного общения.

Творческая мастерская (7 ч.)

Подбор и обработка различных материалов для создания поделок. Разработка пошаговых инструктивных карт по изготовлению индивидуальных поделок. Проектирование оригинального макета, реконструирующего историческое событие или природный объект родного края.

ПЛАНИРУЕМЫЕ РЕЗУЛЬТАТЫ ОСВОЕНИЯ КУРСА

При определении планируемых результатов изучения курса внеурочной деятельности учитывается следующее:

1. Требования федеральной образовательной программы начального общего образования и федеральных рабочих программ по учебным предметам «Русский язык», «Литературное чтение» и «Окружающий мир» по двум позициям: личностные результаты и метапредметные результаты обучения.
2. Статус занятий, которые входят во внеурочную деятельность младших школьников. Курсы внеурочной деятельности любого содержания не заменяют учебных предметов, входящих в учебный план начальной школы. Они берут на себя не решение собственно предметных задач, а выполняют поддержку изучения учебных предметов в достижении прежде всего личностных результатов.
3. При планировании содержания курса внеурочной деятельности в каждом классе учитывается объем времени, отводимого на его изучение.

ЛИЧНОСТНЫЕ РЕЗУЛЬТАТЫ

Личностные результаты освоения программы начального общего образования достигаются в единстве учебной и воспитательной деятельности, ее организации в соответствии с традиционными российскими духовно- нравственными ценностями, принятыми в обществе правилами и нормами поведения и способствуют процессам самопознания, самовоспитания и саморазвития, формирования внутренней позиции личности младшего школьника.

Гражданско-патриотического воспитания:

- становление ценностного отношения к своей родине – России;
- осознание своей этнокультурной и российской гражданской идентичности;сопричастность к прошлому, настоящему и будущему своей страны и родного края;
- уважение к своему и другим народам;
- первоначальные представления о человеке как члене общества, о правах ответственности, уважении и достоинстве человека, о нравственно-этических нормах поведения и правилах межличностных отношений.

Духовно-нравственного воспитания:

- признание индивидуальности каждого человека;
- проявление сопереживания, уважения и доброжелательности;
- неприятие любых форм поведения, направленных на причинение физического и морального вреда другим людям.

Эстетического воспитания:

- уважительное отношение и интерес к художественной культуре, восприимчивость к разным видам искусства, традициям и творчеству своего и других народов;

– стремление к самовыражению в разных видах художественной деятельности.

Физического воспитания, формирования культуры здоровья и эмоционального благополучия:

– соблюдение правил здорового и безопасного (для себя и других людей) образа жизни в окружающей среде (в том числе информационной);

– бережное отношение к физическому и психическому здоровью.

Трудового воспитания:

– осознание ценности труда в жизни человека и общества, ответственное потребление и бережное отношение к результатам труда, навыки участия в различных видах трудовой деятельности, интерес к различным профессиям.

Экологического воспитания:

– бережное отношение к природе;

– неприятие действий, приносящих ей вред.

Ценности научного познания:

– первоначальные представления о научной картине мира;

– познавательные интересы, активность, инициативность, любознательность и самостоятельность в познании.

МЕТАПРЕДМЕТНЫЕ РЕЗУЛЬТАТЫ

Овладение универсальными учебными познавательными действиями:

1) **базовые логические действия:**

– сравнивать объекты, устанавливать основания для сравнения, устанавливать аналогии; объединять части объекта (объекты) по определенному признаку на примерах, изученных в курсе внеурочной деятельности;

– определять существенный признак для классификации, классифицировать предложенные объекты по истории и природе родного края;

– находить закономерности и противоречия в рассматриваемых фактах, данных и наблюдениях на основе предложенного педагогическим работником алгоритма;

– выявлять недостаточность информации для решения учебной (практической) задачи на основе предложенного алгоритма;

– устанавливать причинно-следственные связи в ситуациях, поддающихся непосредственному наблюдению или знакомых по опыту, делать выводы;

2) **базовые исследовательские действия:**

– определять разрыв между реальным и желательным состоянием объекта (ситуации) на основе предложенных педагогическим работником вопросов;

– с помощью педагогического работника формулировать цель, планировать изменения объекта, ситуации;

– сравнивать несколько вариантов решения задачи, выбирать наиболее подходящий (на основе предложенных критериев);

– проводить по предложенному плану опыт, несложное исследование по установлению особенностей объекта изучения и связей между объектами (часть – целое, причина – следствие);

– формулировать выводы и подкреплять их доказательствами на основе результатов проведенного наблюдения (опыта, измерения, классификации, сравнения, исследования);

– прогнозировать возможное развитие процессов, событий и их последствия в аналогичных или сходных ситуациях;

3) **работа с информацией**:

– выбирать источники получения информации;

– согласно заданному алгоритму находить в предложенном источнике информацию, представленную в явном виде;

– распознавать достоверную и недостоверную информацию самостоятельно или на основании предложенного педагогическим работником способа ее проверки;

– соблюдать с помощью взрослых (педагогических работников, родителей (законных представителей) несовершеннолетних обучающихся) правила информационной безопасности при поиске информации в сети Интернет;

– анализировать и создавать текстовую, видео-, графическую, звуковую, информацию в соответствии с учебной задачей;

– самостоятельно создавать схемы, таблицы для представления информации.

Овладение универсальными учебными коммуникативными действиями:

1) общение

– воспринимать и формулировать суждения, выражать эмоции в соответствии с целями и условиями общения в знакомой среде;

– проявлять уважительное отношение к собеседнику, соблюдать правила ведения диалога и дискуссии;

– признавать возможность существования разных точек зрения;

– корректно и аргументированно высказывать свое мнение;

– строить речевое высказывание в соответствии с поставленной задачей; создавать повествование, готовить небольшие публичные выступления, устные и письменные тексты (описание, рассуждение);подбирать иллюстративный материал (рисунки, фото, плакаты) к тексту выступления;

2) совместная деятельность:

– формулировать краткосрочные и долгосрочные цели (индивидуальные с учетом участия в коллективных задачах) в стандартной (типовой) ситуации на основе предложенного формата планирования, распределения промежуточных шагов и сроков; принимать цель совместной деятельности, коллективно строить действия по ее достижению: распределять роли, договариваться, обсуждать процесс и результат совместной работы;

– проявлять готовность руководить, выполнять поручения, подчиняться;

– ответственно выполнять свою часть работы;

– оценивать свой вклад в общий результат;

– выполнять совместные проектные задания с опорой на предложенные образцы.

3) овладение универсальными учебными регулятивными действиями

самоорганизация:

– планировать действия по решению учебной задачи для получения результата;

– выстраивать последовательность выбранных действий;

самоконтроль:

– устанавливать причины успеха/неудач учебной деятельности;

– корректировать свои учебные действия для преодоления ошибок.

ПРЕДМЕТНЫЕ РЕЗУЛЬТАТЫ

На конец 1-го класса обучающийся научится:

- описывать символы родного края (герб и флаг), называть регион и его столицу, рассказывать о своем населенном пункте по предложенному плану;
- приводить примеры культурных объектов родного края (музеи, театры, памятники и др.), называть профессии и основные отрасли народного хозяйства, развитые в регионе;
- сравнивать происходящие в природе изменения, описывать наиболее распространенные в родном крае растения и животных, выделять их наиболее существенные признаки;
- оценивать ситуации, раскрывающие положительное и негативное отношение к

природе; правила поведения в быту, в общественных местах;

- соотносить иллюстрацию явления (объекта, предмета) с его названием, с принадлежностью народу Российской Федерации, приводить примеры промыслов и ремесел народов родного края, осознавать зависимость жизни и быта народов родного края от изменений в живой природе и от состояний неживой природы;
- осознавать важность исторических событий в развитии родного края в контексте истории Российской Федерации, называть героев Великой Отечественной войны.

На конец 2-го класса обучающийся научится:

- находить на карте Москву и столицу своего региона, описывать и сравнивать символы районных центров / городов родного края;
- распознавать изученные объекты окружающего мира по их описанию, рисункам и фотографиям, описывать культурные объекты и достопримечательности родного края;
- приводить примеры трудовой деятельности и профессий жителей родного края; знать основные направления народного хозяйства, развитые в регионе;
- соблюдать правила безопасного поведения пассажира на транспорте;
- группироватьизученные объекты живой природы по предложенным признакам (лекарственные и ядовитые, дикорастущие и культурные и т. д.), приводить примеры растений и животных, занесенных в Красную книгу России (на примере своей местности);
- оценивать ситуации, раскрывающие положительное и негативное отношение к природе; демонстрировать знание правил нравственного поведения на природе;
- знать названия некоторых водных объектов региона;
- приводить примеры изученных традиций, произведений фольклора, обычаев и праздников народов родного края;
- оценивать жизненные ситуации с точки зрения правил поведения, культуры общения, проявления терпения и уважения к собеседнику;
- описывать на основе предложенного плана или опорных слов изученные культурные объекты (достопримечательности родного края, музейные экспонаты);
- различать прошлое, настоящее, будущее, соотносить пример (рисунок, предложенную ситуацию) со временем протекания;
- приводить примеры важных событий прошлого и настоящего родного края; называть знаменитых людей родного края;
- создавать по заданному плану развернутые высказывания о природных особенностях родного края, о развитии и достижениях региона.

На конец 3-го класса обучающийся научится:

- показывать на карте свой регион, знать историю символов своего населенного пункта; проявлять уважение к государственным символам России и своего региона;
- читать несложные планы, соотносить условные обозначения с изображенными объектами;
- приводить примеры памятников природы, культурных объектов и достопримечательностей родного края, составлять о них небольшие рассказы;
- сравнивать по заданному количеству признаков объекты живой и неживой природы; группировать изученные объекты природы, проводить простейшую классификацию;
- приводить примеры, кратко характеризовать представителей разных царств природы;
- устанавливать зависимость между внешним видом, особенностями поведения и условиями жизни животного;
- моделировать цепи питания в природном сообществе;
- приводить примеры полезных ископаемых родного края, осознавать их ценность для развития промышленности региона;

- осознавать значение водных ресурсов для жизни человека и развития региона;
- использовать знания о взаимосвязях в природе, связи человека и природы для объяснения простейших явлений и процессов в природе, организме человека;
- знать и проявлять уважение к семейным традициям, традициям своего народа и других народов, приводить примеры праздников народов родного края;
- различать понятия «век», «столетие», «историческое время»; соотносить историческое событие с датой (историческим периодом);
- описывать (характеризовать) отдельные страницы истории родного края (в пределах изученного);
- приводить примеры трудовых достижений и военных подвигов жителей региона;
- ориентироваться в понятиях (экономика, бюджет, безопасность и др.), соотносить понятия и термины с их краткой характеристикой;
- находить по предложению учителя информацию в разных источниках – текстах, таблицах, схемах, в том числе в информационно- коммуникационной сети Интернет (в условиях контролируемого входа);
- создавать по заданному плану собственные развернутые высказывания об особенностях родного края, сопровождая выступление иллюстрациями (презентацией).

На конец 4-го класса обучающийся научится:

- показывать на физической карте изученные крупные географические объекты родного края (горы, равнины, реки, озера и т. д.), читать несложные планы, соотносить условные обозначения с изображенными объектами;
- знать основные права и обязанности гражданина Российской Федерации;
- составлять небольшие тексты «Права и обязанности гражданина Российской Федерации»;
- приводить примеры памятников природы, культурных объектов и достопримечательностей родного края, составлять о них небольшие рассказы;
- распознавать изученные объекты и явления живой и неживой природы по их описанию, рисункам и фотографиям, различать их в окружающем мире;
- группировать изученные объекты живой и неживой природы, самостоятельно выбирая признак для группировки; проводить простейшие классификации;
- сравнивать объекты живой и неживой природы на основе их внешних признаков и известных характерных свойств;
- моделировать схемы природных объектов родного края (строение почвы; движение реки, форму поверхности);
- соотносить объекты природы с принадлежностью к определенной природной зоне родного края, классифицировать природные объекты по принадлежности к природной зоне;
- составлять краткие суждения о связях и зависимостях в природе (на основе сезонных изменений, особенностей жизни природных зон, пищевых цепей);
- показывать на исторической карте места изученных исторических событий;
- находить место изученных событий на «ленте времени»;
- соотносить изученные исторические события и исторических деятелей с веками и периодами истории России;
- создавать небольшие тексты о знаменательных страницах истории нашей страны, о выдающихся жителях региона (в рамках изученного);
- рассказывать о государственных праздниках России, наиболее важных событиях истории России, наиболее известных российских исторических деятелях разных периодов, достопримечательностях столицы России и родного края;
- описывать на основе предложенного плана изученные объекты, выделяя их

существенные признаки, в том числе государственную символику России и своего региона;

- ориентироваться в изученных понятиях, соотносить понятия и термины с их краткой характеристикой;
- использовать для уточнения и расширения своих знаний об окружающем мире словари, справочники, энциклопедии, в том числе и информационно-коммуникационную сеть Интернет (в условиях контролируемого входа);
- называть экологические проблемы и определять пути их решения;
- описывать ситуации проявления нравственных качеств – отзывчивости, доброты, справедливости и др.;
- делать сообщения (доклады) на предложенную тему на основе дополнительной информации, подготавливать презентацию, включая в нее иллюстрации, таблицы, диаграммы;
- соблюдать правила общения в совместной деятельности: договариваться, справедливо распределять работу, определять нарушение правил взаимоотношений, при участии учителя устранять возникающие конфликты, оценивать результаты деятельности участников, положительно реагировать на советы и замечания в свой адрес.

ТЕМАТИЧЕСКОЕ ПЛАНИРОВАНИЕ				
№ п/п	**Наименование разделов и тем курса**	**Кол- во часов**	**Программное содержание**	**Характеристика деятельности обучающихся**
1 класс				
Раздел 1. Россия и родной край (2 ч.)				
1.1.	Россия – наша Родина	1	Государственные символы России. Герб и флаг региона. Общие сведения о родном крае, его столица	*Слушать* чтение учителя, *понимать и принимать* учебную задачу изучения раздела. *Знакомиться* с командой друзей, *рассказывать* о своих любимых занятиях и увлечениях. *Называть* государственные символы Российской Федерации (флаг, герб, гимн), *описывать* герб и флаг России. *Отвечать* на вопросы, *актуализировать* свои знания о Москве как столице государства. *Объяснять* значение понятия «малая родина», *называть* столицу своего края. *Рассматривать* иллюстрации пособия и *использовать* предложенный материал для ответа на вопросы. *Участвовать* в учебном диалоге, *высказывать* свое мнение при обсуждении полученной информации
1.2.	Родной край – моя малая родина	1	Малые города родного края. Название своего населенного пункта (города, села), региона. Ценность и красота рукотворного мира	*Характеризовать* основные особенности своего населенного пункта (название, месторасположение в регионе и т. д.). *Анализировать* предложенные изображения флага и герба региона (символика выбора цвета, отдельных элементов и изображений), *описывать* символы родного края.

				Воспринимать информацию на слух (чтение текста учителем), *отвечать* на вопросы, *участвовать* в обсуждении, *высказывать* свое мнение, *приводить* примеры красоты окружающего мира. *Составлять* по предложенному плану рассказ о своем населенном пункте
Раздел 2. Природа родного края (7 ч.)				
2.1.	Растительный мир родного края	2	Природа родного края. Растительный мир. Растения ближайшего окружения (узнавание, называние, краткое описание)	*Слушать* чтение учителя, *понимать и принимать* учебную задачу изучения раздела. *Наблюдать* за растениями ближайшего окружения, *узнавать* деревья и кустарники по рисункам и их описаниям, *определять* наиболее распространенные растения с помощью атласа-определителя. *Рассматривать* иллюстрации пособия и *использовать* предложенный материал для ответа на вопросы. *Участвовать* в учебном диалоге, *высказывать* свое мнение при обсуждении полученной информации. *Сравнивать и группировать* деревья, кустарники и травянистые растения по различным признакам. *Описывать* по предложенному плану внешний вид какого-либо распространенного растения родного края
2.2.	Животный мир родного края	2	Мир животных. Разные группы животных (звери, насекомые, птицы, рыбы и др.) родного края (общее представление)	*Воспринимать* полученную информацию на слух (чтение текста учителем), *рассматривать* предложенные иллюстрации и *использовать* их для ответов на вопросы. *Узнавать* и *называть* наиболее распространенных животных своего края по их рисункам и описаниям. *Устанавливать* связь между строением тела животного и его образом жизни. *Описывать* наиболее распространенных в родном крае животных, *выделять* наиболее существенные их признаки.

				Участвовать в учебном диалоге, *высказывать* свое мнение при обсуждении полученной информации. *Рассказывать* о каком-либо животном родного края по предложенному плану
2.3.	Природа – среда обитания человека	3	Сезонные изменения в природе. Наблюдение за погодой своего края. Взаимосвязи между человеком и природой. Правила нравственного и безопасного поведения в природе	*Слушать* чтение учителя, *отвечать* на вопросы, *участвовать* в обсуждении предложенных тем. *Наблюдать* за погодой своего края, *характеризовать* природные условия (сезонные изменения) и связанные с ними особенности жизни растений и животных, *сравнивать* происходящие в природе родного края изменения. *Находить* на рисунках описываемые объекты, *использовать* полученные знания для объяснения природных явлений и процессов, *дополнять* ответы одноклассников. *Называть* наиболее распространенных представителей растительного и животного мира родного края, *рассказывать* на основе изученного материала об их особенностях, *участвовать* в дидактической игре «Кто больше?». *Объяснять* ситуации, характеризующие положительное и негативное отношение к природе, *знать* правила безопасного поведения в природе. *Приводить* примеры бережного отношения к объектам живой природы, *высказывать* свое мнение о необходимости защиты природы родного края. *Оценивать* свои достижения и *отвечать* на итоговые вопросы по изученному разделу
Раздел 3. Традиции народов родного края (6 ч.)				
3.1.	Народы России	1	Единство народов России. Народы родного края	*Воспринимать* полученную информацию на слух (чтение текста учителем), *понимать и принимать* учебную задачу изучения раздела.

				Обсуждать, чем различаются народы России и что связывает их в единую семью, *характеризовать* российские традиционные духовно-нравственные ценности, объединяющие все народы России. *Отвечать* на вопросы: какие народы издавна проживали в регионе? Какие национальные праздники они отмечают? *Рассказывать* по иллюстрациям и личным впечатлениям о национальных праздниках. *Анализировать* предложенные иллюстрации, *сравнивать* национальные костюмы представителей разных народов. *Объяснять* значение отдельных слов и выражений, *работать* со словарем, *соотносить* рисунок предмета или объекта с его названием, с принадлежностью к народу Российской Федерации
3.2.	Традиции народов России	3	Особенности быта народов родного края. Традиционные жилища и постройки народов края	*Слушать* чтение учителя, *участвовать* в учебном диалоге, *высказывать* свое мнение при обсуждении полученной информации. *Объяснять* значение слова «традиция», *рассказывать* (с учетом изученного) о традиционных занятиях народов родного края. *Рассматривать* иллюстрации пособия и *использовать* предложенный материал для ответа на вопросы, *характеризовать* особенности быта народов родного края (традиционные мужские и женские занятия). *Группировать* предметы национального домашнего обихода (мебель, принадлежности для охоты и поездок, утварь, одежда и обувь и т. д.). *Находить* на рисунках предметы, определенных групп (предметы быта, национальные костюмы и т. д.), *участвовать* в дидактической игре «Отгадай, чье это?». *Знать* названия традиционных жилищ народов родного края, *сравнивать* их, *описывать* по предложенному плану внешний вид построек народов родного края.

				Осознавать зависимость жизни и быта народов родного края от изменений в живой природе и от состояний неживой природы, *понимать* взаимосвязь между годовым циклом жизни семьи и особенностями построек для жилья
3.3.	Народные промыслы и ремесла народов России	2	Промыслы и ремесла народов родного края	*Воспринимать* полученную информацию на слух (чтение текста учителем), *приводить* примеры промыслов и ремесел народов родного края. *Находить* на рисунках описываемые изделия, *сравнивать* их. *Рассказывать* о традиционных промыслах и ремеслах, *дополнять* ответы одноклассников. *Участвовать* в учебном диалоге, *высказывать* свое мнение при обсуждении полученной информации. В совместной деятельности со взрослым *находить* дополнительную информацию о народах своего края. *Оценивать* свои достижения и *отвечать* на итоговые вопросы по изученному разделу
Раздел 4. Родной край в истории России (4 ч.)				
4.1.	История России – история родного края	2	Культурное наследие родного края – музеи и памятники. Музей как «машина времени». Правила поведения в музее. О чем нам могут рассказать музейные экспонаты?	*Обсуждать* проблемные вопросы: почему важно помнить о прошлом? Как можно сохранить наши воспоминания? *Воспринимать* полученную информацию на слух (чтение текста учителем), *понимать и принимать* учебную задачу изучения раздела. *Отвечать* на вопросы, *актуализировать* свои знания о музеях, сохраняющих культурное и историческое наследие народов. *Называть* музеи родного края, *характеризовать* их основные особенности (общее представление о видах музеев), *знать* правила поведения в музее. *Объяснять* значение слова «экспонат», *работать* со словарем, *соотносить* рисунок предмета или объекта с его названием.

				Участвовать в учебном диалоге на тему «Наши музеи», *высказывать* свое мнение при обсуждении полученной информации. *Разыгрывать* ситуации: «О чем могут рассказать музейные экспонаты?»
4.2.	По страницам истории родного края	2	Представление наиболее важных событий в развитии родного края. Герои Великой Отечественной войны	*Слушать* и *читать* предложенные тексты, *участвовать* в беседе, *отвечать* на вопросы, используя полученную информацию, *дополнять* ответы одноклассников. *Осознавать* важность исторических событий в развитии родного края в контексте истории Российской Федерации, *рассказывать* об отдельных исторических событиях родного края. *Рассматривать* иллюстрации пособия и *использовать* предложенный материал для ответа на вопросы. *Называть* героев Великой Отечественной войны. В совместной деятельности со взрослым *находить* дополнительную информацию об участниках Великой Отечественной войны. *Оценивать* свои достижения и *отвечать* на итоговые вопросы по изученному разделу
Раздел 5. Родной край сегодня (4 ч)				
5.1.	Наш регион сегодня	1	Транспорт родного края	*Воспринимать* полученную информацию (чтение и слушание текста), *понимать и принимать* учебную задачу изучения раздела. *Анализировать* иллюстрации пособия, *сравнивать* различные виды транспорта, *приводить* примеры транспорта, используемого в регионе. *Рассказывать* о своем маршруте до школы, об используемом транспорте, *ориентироваться* в дорожных знаках «Пешеходный переход», «Главная дорога», «Остановка», «Движение пешеходов запрещено» и др.

				Знать правила безопасного поведения на общественном транспорте. *Разыгрывать* речевые ситуации: «Как мне доехать до…?», *высказывать* свое мнение при обсуждении полученной информации
5.2.	Наш регион сегодня	2	Достижения региона в промышленности и/или сельском хозяйстве. Основные профессии различных отраслей народного хозяйства	*Слушать* и *читать* предложенные тексты, *участвовать* в беседе, *отвечать* на вопросы, используя полученную информацию, *дополнять* ответы одноклассников. *Называть* профессии и основные отрасли народного хозяйства, развитые в регионе. *Характеризовать* основные отличительные особенности города и села, *описывать* по предложенному плану свой населенный пункт. *Рассматривать* иллюстрации пособия и *использовать* предложенный материал для ответа на вопросы. *Участвовать* в учебном диалоге, *высказывать* свое мнение при обсуждении полученной информации. *Обсуждать* ответ на вопрос: кем работают в городе (селе)? *Участвовать* в дидактической игре «Угадай профессию». *Рассказывать* о профессиях своих родных
5.3.	Наш регион сегодня	1	Отдых и досуг современных жителей	*Слушать* и *читать* предложенные тексты, *участвовать* в беседе, *отвечать* на вопросы, используя полученную информацию, *дополнять* ответы одноклассников. *Приводить* примеры культурных объектов родного края (музеи, театры, парки, памятники и др.). *Рассказывать* по иллюстрациям и личным впечатлениям о любимых местах отдыха. *Участвовать* в дидактической игре «Узнай объект (учреждение) по вывеске…».

				Оценивать свои достижения и *отвечать* на итоговые вопросы по изученному разделу
Раздел 6. Творческая мастерская (10 ч.) Создание уникального продукта – панорам (одна из которых посвящается природно-этнографическим особенностям края, а другая – сохранению культурных ценностей в настоящее время).				
6.1.	Изготовление поделок (изделий)	8	Свойства различных материалов (бумага, картон и т. д.) для изготовления различных поделок. Работа по предложенным технологическим картам	*Осваивать* организацию рабочего места в зависимости от вида работы, *поддерживать* порядок во время работы, *убирать* по окончании работы. *Называть* основной материал, из которого будут изготавливаться поделки, *объяснять* причину его использования как основного. *Осваивать* приемы соединения деталей (склеивание с помощью прокладки, соединения с помощью пластилина и другие). *Получать* в совместной деятельности со взрослым общее представление о конструкции изделия: основа, детали изделия, их взаимное расположение в общей конструкции. С помощью учителя *учиться анализировать* конструкции образцов изделий и *изготавливать* поделки по рисункам и графической инструкции (технологическим картам)
6.2.	Составление проектов-панорам	2	Выполнение в совместной деятельности историко-культурных проектов-панорам по изученным темам	*Знакомиться* с понятием композиции, *выполнять* групповую или коллективную творческую работу (проект-панораму) на заданную тему с использованием подготовленных изделий, изготовленных различными способами. *Соблюдать* правила общения в совместной деятельности: *договариваться,* справедливо *распределять* работу, *определять* нарушение правил взаимоотношений, при участии учителя *устранять* возникающие конфликты

Итого		**33 ч.**		
2-й класс				
Раздел 1. Россия и родной край (3 ч.)				
1.1.	Россия – наша родина	1	Российская Федерация. Россия и ее столица на карте	*Воспринимать* полученную информацию, *понимать и принимать* учебную задачу изучения раздела. *Обмениваться* впечатлениями о летних каникулах, *соотносить* свои интересы и увлечения с характеристикой «сквозных» героев команды друзей. *Слушать* и *читать* предложенные тексты, *участвовать* в беседе, *отвечать* на вопросы, используя полученную информацию, *дополнять* ответы одноклассников. *Рассматривать* карту Российской Федерации, *показывать* границы России, *находить* на карте Москву. *Понимать* значение слова «достопримечательность», *называть* достопримечательности Москвы, *описывать* их основные особенности. *Участвовать* в дидактической игре «Узнай достопримечательность по описанию…»
1.2.	Родной край – моя малая родина	2	Свой регион и его главный город на карте; символика районных центров / городов региона, их расположение на карте. Родной край, его достопримечательности	*Актуализировать* свои знания о родном крае, *характеризовать* основные особенности своего населенного пункта (название, месторасположение в регионе и т. д.). *Рассматривать* карту России, *находить* на ней свой регион, *показывать* границы субъекта Российской Федерации, *находить* на карте столицу родного края. *Слушать* и *читать* предложенные тексты, *участвовать* в беседе, *отвечать* на вопросы, используя полученную информацию, *дополнять* ответы одноклассников.

				Описывать и сравнивать символы районных центров / городов родного края. *Распознавать* изученные объекты окружающего мира по их описанию, рисункам и фотографиям, *приводить* примеры и *описывать* культурные объекты и достопримечательности родного края. *Рассматривать* иллюстрации пособия и *использовать* предложенный материал для ответа на вопросы, *составлять* рассказ о своем населенном пункте
Раздел 2. Природа родного края (7 ч.)				
2.1.	Природные объекты родного края	2	Водные объекты региона: реки, озера и т. д. (общее представление)	*Актуализировать* свои знания о родном крае, *понимать и принимать* учебную задачу изучения раздела. *Рассматривать* карту родного края, *осваивать* приемы «чтения» физической карты, *находить* на ней водные объекты региона, *учиться показывать* водные объекты на карте. *Различать* водоемы естественного и искусственного происхождения, *узнавать* их по описанию, *знать* названия наиболее крупных водных объектов своего края. *Слушать* и *читать* предложенные тексты, *участвовать* в беседе, *отвечать* на вопросы, используя полученную информацию, *дополнять* ответы одноклассников. *Рассматривать* иллюстрации пособия и *использовать* предложенный материал для ответа на вопросы. *Участвовать* в учебном диалоге «Значение воды для растений, животных и человека», *высказывать* свое мнение при обсуждении предложенной темы, *рассказывать* о водных богатствах своего края. *Находить* с помощью взрослых информацию об охране воды родного края

2.2.	Природные достопримечательности родного края	3	Многообразие растений и животных. Связи в природе. Особо охраняемые территории родного края (заповедники, заказники, природные парки и др.)	*Читать* учебные тексты, *участвовать* в беседе, *отвечать* на вопросы, используя полученную информацию, *дополнять* ответы одноклассников, *составлять* свои вопросы к предложенным текстам. *Актуализировать* свои знания о растениях и животных родного края, *участвовать* в дидактической игре «Узнай по описанию». *Классифицировать* изученные объекты живой природы по установленным признакам (съедобные и ядовитые грибы; птицы, звери, насекомые и т. д.). *Работать* с иллюстративным материалом и *использовать* его для ответа на вопросы, *характеризовать* особенности растительного и животного мира родного края. *Устанавливать* взаимосвязи в природе, *использовать* полученные знания для объяснения природных явлений и процессов, *рассказывать* о связях в природе, *оценивать* роль человека в сохранении или нарушении этих взаимосвязей. *Понимать* значение особо охраняемых территорий, *характеризовать* особенности особо крупных природных объектов родного края, знать их названия. *Знать* правила посещения природных объектов
2.3.	Природа – среда обитания человека	2	Красная книга России, ее значение, отдельные представители региональной флоры и фауны, занесенные в Красную книгу. Охрана природы. Правила нравственного поведения на природе	*Читать* учебные тексты, *участвовать* в беседе, *отвечать* на вопросы, используя полученную информацию, *дополнять* ответы одноклассников, *составлять* свои вопросы к предложенным текстам. *Участвовать* в учебном диалоге «Что такое Красная книга?», *высказывать* свое мнение при обсуждении предложенной темы, *приводить* примеры растений и животных, занесенных в Красную книгу России (на примере своей местности). *Находить* на рисунках описываемые объекты, *составлять* рассказ о редком растении или животном родного края.

				Оценивать ситуации, раскрывающие положительное и негативное отношение к природе, *демонстрировать* знание правил нравственного поведения на природе. *Приводить* примеры бережного отношения к объектам живой природы, *высказывать* свое мнение о необходимости защиты природы родного края, *составлять* памятку «Правила друзей природы». *Оценивать* свои достижения и *отвечать* на итоговые вопросы по изученному разделу
Раздел 3. Традиции народов родного края (6 ч.)				
3.1.	Народы России	1	Россия – многонациональное государство. Коренные народы региона	*Актуализировать* свои знания о народах своего края, *понимать и принимать* учебную задачу изучения раздела. *Читать* учебные тексты, *участвовать* в беседе, *отвечать* на вопросы, используя полученную информацию, *дополнять* ответы одноклассников, *составлять* свои вопросы к предложенным текстам. *Участвовать* в учебном диалоге «Россия — многонациональное государство», *высказывать* свое мнение при обсуждении предложенной темы, *характеризовать* российские традиционные духовно-нравственные ценности, объединяющие все народы России. *Объяснять* значение отдельных слов и выражений, *работать* со словарем, *понимать* значение словосочетания «коренные народы», *называть* представителей народов региона. *Анализировать* предложенные иллюстрации, *соотносить* их с текстом, *осуществлять* поиск необходимой информации для выполнения заданий
3.2.	Традиции и обычаи народов России	3	Традиции и обычаи народов региона.	*Читать* учебные тексты, *участвовать* в беседе, *отвечать* на вопросы, используя полученную информацию, *дополнять*

			Семейный уклад: обязанности мужчин и женщин, воспитание детей	ответы одноклассников, *составлять* свои вопросы к предложенным текстам. *Осмысливать* ценность семейных отношений и уклада коренных народов, *характеризовать* обязанности и ответственность членов семьи, отношения детей и родителей, *участвовать* в учебном диалоге, *высказывать* свое мнение при обсуждении предложенной темы. *Рассматривать* иллюстрации пособия и *использовать* предложенный материал для ответа на вопросы, *характеризовать* особенности быта народов родного края (традиционные мужские и женские занятия). *Рассказывать* (с учетом изученного) о традиционных занятиях народов родного края, *определять* по характеру деятельности особенности быта и уклада народов родного края, *приводить* примеры изученных традиций, обычаев и праздников. В совместной деятельности со взрослым *находить* дополнительную информацию о народах своего края
3.3.	Родной язык народов России	2	Родной язык коренных народов (общее представление). Фольклор народов региона (пословицы, поговорки, песни, сказки и легенды)	*Участвовать* в учебном диалоге «Язык — носитель культуры и традиций народа», *высказывать* свое мнение при обсуждении предложенной темы, *обобщать* и *делать* вывод о роли изучения родного языка. *Читать* учебные тексты, *отвечать* на вопросы, используя полученную информацию, *дополнять* ответы одноклассников, *составлять* свои вопросы к предложенным текстам. *Работать* со словарем, *понимать* лексическое значение отдельных слов родных языков народов России. *Распознавать* на слух и *понимать* связное высказывание учителя, одноклассника, построенное на знакомом языковом материале. *Приводить* примеры изученных произведений фольклора народов родного края, *сравнивать* их, *осознавать* смысл, выраженный в народных пословицах и поговорках.

				Анализировать предложенные иллюстрации, *соотносить* их с текстом, *осуществлять* поиск необходимой информации для выполнения заданий. *Оценивать* свои достижения и *отвечать* на итоговые вопросы по изученному разделу
Раздел 4. Родной край в истории России (4 ч.)				
4.1.	Культурное наследие родного края	1	Какие бывают музеи? Коллекции и экспонаты краеведческих музеев как основа сохранения историко-культурного наследия региона	*Актуализировать* свои знания о музеях родного края, *понимать и принимать* учебную задачу изучения раздела. *Участвовать* в учебном диалоге на тему «О чем нам рассказывают музеи?», *высказывать* свое мнение при обсуждении полученной информации. *Обсуждать* роль бытовых предметов для понимания событий прошлого. *Читать* учебные тексты, *участвовать* в беседе, *отвечать* на вопросы, используя полученную информацию, *дополнять* ответы одноклассников, *составлять* свои вопросы к предложенным текстам. *Объяснять* значение слов «коллекция музеев», *работать* с толковым словарем. *Посещать* музеи родного края и *рассказывать* о них, с помощью электронных ресурсов совершать виртуальную экскурсию в любой музей (по своему выбору)
4.2.	История родного края	2	Древние находки на территории родного края. Значимые события истории родного края	*Различать* прошлое, настоящее, будущее, *соотносить* объект, пример, рисунок, предложенную ситуацию со временем протекания. *Понимать* роль археологии и археологических находок в изучении истории, *рассказывать* о древних находках на территории родного края.

				Читать учебные тексты, *отвечать* на вопросы, используя полученную информацию, *дополнять* ответы одноклассников, *составлять* свои вопросы к предложенным текстам. *Приводить* примеры важных событий прошлого и настоящего родного края. *Использовать* представленную информацию для получения новых знаний об истории родного края, *представлять* быт людей разных исторических времен. *Характеризовать* изменения, связанные с историческими событиями региона, *осознавать* значение изучения истории родного края, *формулировать* выводы на основе изученного материала. *Анализировать* предложенные иллюстрации, *соотносить* их с текстом, *осуществлять* поиск необходимой информации для выполнения заданий
4.3.	История родного края	1	Жизнь региона в годы Великой Отечественной войны. Наши знаменитые земляки	*Читать* учебные тексты, *отвечать* на вопросы, используя полученную информацию, *дополнять* ответы одноклассников, *составлять* свои вопросы к предложенным текстам. *Осознавать* важность исторических событий в развитии родного края в контексте истории Российской Федерации, *рассказывать* об отдельных исторических событиях родного края, *называть* знаменитых людей родного края. *Рассматривать* иллюстрации пособия и *использовать* предложенный материал для ответа на вопросы. *Называть* героев Великой Отечественной войны, *находить* дополнительную информацию об участниках Великой Отечественной войны. *Оценивать* свои достижения и *отвечать* на итоговые вопросы по изученному разделу

Раздел 5. Родной край сегодня (4 ч.)				
5.1.	Наш регион сегодня	1	Транспортная система региона	*Актуализировать* свои знания о развитии своего родного края, *понимать и принимать* учебную задачу изучения раздела. *Рассказывать* об истории различных видов транспорта, используя информацию из пособия и дополнительных источников. *Читать* предложенный текст, *находить* в нем ответы на поставленные вопросы, *формулировать* собственные вопросы к тексту, *оценивать* ответы одноклассников. *Классифицировать* средства транспорта, знать транспорт служб экстренного вызова. *Анализировать* предложенные иллюстрации, *соотносить* их с текстом, *осуществлять* поиск необходимой информации для выполнения заданий. *Демонстрировать* правила безопасного поведения пассажира на транспорте
5.2.	Наш регион сегодня	2	Развитие промышленности и/или сельского хозяйства региона. Хозяйственные занятия, профессии жителей родного края. Значение труда в жизни человека и общества	*Читать* учебные тексты, *отвечать* на вопросы, используя полученную информацию, *дополнять* ответы одноклассников, *составлять* свои вопросы к предложенным текстам. *Рассказывать* о развитии предприятий промышленности и/или сельского хозяйства своего родного края по предложенному плану, *анализировать* взаимосвязи различных отраслей хозяйств при производстве определенных продуктов, *знать* основные направления народного хозяйства, развитые в регионе. *Объяснять* значение слов, *работать* с толковым словарем. *Участвовать* в учебном диалоге «Зачем человек трудится?», *обсуждать* роль людей различных профессий в нашей жизни, *устанавливать* взаимосвязь труда людей разных профессий, *обобщать* и *делать* вывод о роли труда в жизни человека. *Группировать* объекты по теме «Профессии», например, «Профессии, которые есть только в городе, профессии села,

				профессии, которые есть и в селе, и в городе», *приводить* примеры трудовой деятельности и профессий жителей родного края. *Участвовать* в дидактической игре по теме «Профессии города и села», *рассказывать* о труде известных людей родного края, о профессиях своих родителей и старших членов семьи, о том, кем бы детям хотелось стать. *Анализировать* предложенные иллюстрации, *соотносить* их с текстом, *осуществлять* поиск необходимой информации для выполнения заданий. *Осуществлять поиск* дополнительных сведений о важнейших предприятиях региона и своего населенного пункта и готовить о них сообщение
5.3.	Наш регион сегодня	1	Достижения и развитие спорта в регионе	*Читать* учебные тексты, *отвечать* на вопросы, используя полученную информацию, *дополнять* ответы одноклассников, *составлять* свои вопросы к предложенным текстам. *Характеризовать* культурные, образовательные и спортивные объекты родного края, *рассказывать* о спортивных объектах в своем городе (селе). *Участвовать* в учебном диалоге на тему «Спорт в жизни человека», *высказывать* свое мнение при обсуждении полученной информации. *Рассказывать* по иллюстрациям и личным впечатлениям о своих занятиях спортом, о любимых местах отдыха. *Участвовать* в дидактической игре «Узнай объект (учреждение) по описанию…». *Анализировать* предложенные иллюстрации, *соотносить* их с текстом, *осуществлять* поиск необходимой информации для выполнения заданий. *Оценивать* свои достижения и *отвечать* на итоговые вопросы по изученному разделу

Раздел 6. Творческая мастерская (10 ч.) Создание уникального продукта — панорам (в первой панораме уделяется внимание редким и ценным растениям и животным родного края, во второй — особенностям хозяйственной деятельности региона).				
6.1.	Изготовление поделок (изделий)	8	Сочетание и обработка различных материалов для создания поделок. Чтение технологических карт	*Осваивать* организацию рабочего места в зависимости от вида работы, *поддерживать* порядок во время работы, *убирать* по окончании работы. *Вспоминать* и *называть* изученные группы материалов, инструменты, основные технологические операции. *Исследовать* и *сравнивать* элементарные физические, механические и технологические свойства тонкого картона и плотной бумаги (гладкость, плотность, толщина, гибкость). *Знакомиться* с условными графическими обозначениями технологических карт: линия внешнего и внутреннего контура, схемы, рисунки. С помощью учителя *анализировать* конструкцию и назначение изделия, *выстраивать* последовательность практических действий и технологических операций. *Выбирать* материалы по их декоративно-художественным и конструктивным свойствам. *Изготавливать* изделия из различных материалов с соблюдением этапов технологического процесса
6.2.	Составление проект-панорам	1	Выполнение в совместной деятельности историко-культурных проектов-панорам по изученным темам	*Расширять* представления о понятии «композиция», *выполнять* групповую или коллективную творческую работу (проект-панораму) на заданную тему с использованием подготовленных изделий, изготовленных различными способами. *Соблюдать* правила общения в совместной деятельности: *договариваться,* справедливо *распределять* работу, *определять* нарушение правил взаимоотношений, при участии учителя *устранять* возникающие конфликты

	Итоговое повторение	1		
3-й класс				
Раздел 1. Россия и родной край (3 ч.)				
1.1	Общество, страна, родной край	2	Общество как совокупность людей, которые объединены общей культурой и связаны друг с другом совместной деятельностью во имя общей цели. Государственное устройство Российской Федерации. Политико-административная карта Российской Федерации. Место края в составе Российской Федерации	*Слушать* рассказ учителя по теме, понимать и принимать учебную задачу раздела. *Познакомиться* с командой друзей и вспомнить, что уже узнал и чему научился каждый член представленной в пособии команды. Объяснять, что такое «общество», на основе предложенных учителем иллюстраций. *Анализировать* политико-административную карту Российской Федерации, условные обозначения карты, находить и показывать границы своего края. *Называть* черты общества на основе игрового элемента «Облако слов». Объяснять свой ответ; уважительно относиться к мнению одноклассников
1.2.	Города и районы родного края	1	Города и районы края на карте, история символики гербов. Памятники — символы родного края	Используя условные обозначения карты, *показывать* крупные города родного края, районы, населенные пункты. *Слушать* рассказ учителя о важности и значении гербов, истории их возникновения, особенностях герба края, объяснять элементы герба края, составлять аппликацию герба из предложенных частей. *Называть* и *описывать* памятники-символы края на основе изученного текста пособия и дополнительных материалов. *Составлять* рассказ по плану о памятниках — символах родного края. *Определять* памятники — символы края по описанию

				и иллюстрации в ходе игры-викторины «Определи памятник», соблюдать правила игры, уважительно относиться к участникам. *Оценивать* свои достижения и отвечать на итоговые вопросы раздела
Раздел 2. Природа родного края (8 ч.)				
2.1	Природа родного края: растения	2	Природа родного края. Разнообразие растений. Растения родного края. Названия и краткая характеристика на основе наблюдений. Роль растений в природе и жизни людей, бережное отношение человека к растениям. Охрана растений.	*Слушать* рассказ учителя по теме, понимать и принимать учебную задачу раздела. *Рассказывать* об особенностях природы края на основе наблюдений, рассказа учителя, чтения текста пособия. *Разрабатывать* презентацию из 5 слайдов с растениями края и их кратким описанием, интересными фактами; выступать с кратким сообщением об одном из растений края. *Называть* и описывать растения края, определять их роль в природе, жизни человека. *Осознавать* важность бережного отношения к природе; совместно с одноклассниками в ходе обсуждения разрабатывать памятку бережного отношения к природе. *Анализировать* отрывки из Красной книги, тщательно изучать растения, занесенные в Красную книгу, и бережно к ним относиться. *Приводить примеры* памятников природы, составлять о них небольшие рассказы
2.2	Природа родного края: грибы	1	Грибы: строение шляпочных грибов. Грибы съедобные и несъедобные	*Называть* грибы, растущие в крае, описывать природные условия их роста: время года, место появления грибов (луга, леса и др.). *Знать* названия несъедобных грибов, *определять* их по иллюстрации, *понимать* важность определения несъедобных грибов для жизни и здоровья человека. *Определять* с опорой на схему составные части гриба. *Создавать* макеты съедобных грибов из разных предлагаемых учителем материалов и их комбинаций (бумаги, картона, ниток,

				пластилина и т. п.)
2.3	Животные родного края	2	Разнообразие животных. Животные родного края, их названия, краткая характеристика на основе наблюдений. Роль животных в природе и жизни людей, бережное отношение человека к животным. Охрана животных	*Слушать* рассказ учителя о животных края, дополнять его своими примерами на основе наблюдений. *Разрабатывать* презентацию из 5 слайдов с животными края и их кратким описанием, интересными фактами; выступать с кратким сообщением об одном из животных края. *Называть* и *описывать* животных края, определять их роль в природе, жизни человека. *Осознавать* важность бережного отношения к животным. *Анализировать* отрывки из Красной книги, тщательно *изучать* названия и описания животных, занесенных в Красную книгу, и *осознавать* важность их сохранения. На основе иллюстрации или описания животного *устанавливать взаимосвязь* между его внешним видом, особенностями поведения и условиями жизни
2.4	Природные сообщества родного края	1	Природные сообщества родного края (2-3 примера на основе наблюдений). Взаимосвязи в природном сообществе: растения – пища и укрытие для животных; животные – распространители плодов и семян растений. Влияние человека на природные сообщества	На основе иллюстраций пособия и материалов учителя *описывать* важность взаимосвязей в природе. *Называть* примеры природных сообществ края. *Отвечать на вопросы* пособия с опорой на текст и иллюстрации. *Определять* объекты живой и неживой природы по предложенным характеристикам. *Моделировать* цепи питания в природном сообществе. *Осознавать* роль человека в природе. *Отвечать на проблемный вопрос*: в чем выражается влияние человека на природное сообщество
2.5	Полезные ископаемые родного края	1	Полезные ископаемые родного края (2-3	На основе рассказа учителя, текста пособия *называть* полезные ископаемые края.

			примера), их значение в хозяйстве человека, бережное отношение людей к полезным ископаемым. Почва, ее состав, значение для живой природы и хозяйственной жизни человека	*Определять* по описанию или иллюстрациям значение полезных ископаемых в хозяйственной деятельности. *Осознавать* необходимость бережного отношения человека к полезным ископаемым. На основе схемы перечислять структурные элементы почвы. *высказывать мнение* о значении почвы, полезных ископаемых для жизни человека и общества
2.6	Вода и ее значение в хозяйственной жизни края	1	Вода. Состояния воды, ее распространение в природе родного края, значение для живых организмов и хозяйственной жизни региона. Охрана воды.	*Определять* значение воды для людей, животных, растений. *Анализировать* простые статистические данные о воде (количество источников воды в стране, крае; количество воды, необходимое человеку, животным и растениям и т. п.), делать выводы о необходимости бережного отношения к воде. *Приводить примеры* использования воды в хозяйственной деятельности человека. *Делать выводы* о значении водных ресурсов для жизни человека и развития края. *Демонстрировать знания* по разделу в форме ответов на вопросы, участия в викторинах; *уважать* ответы одноклассников, *аргументированно исправлять* их в случае наличия ошибок
Раздел 3. Традиции народов родного края (7 ч.)				
3.1	Россия – многонациональное государство	2	Россия – многонациональное государство. День народного единства	*Слушать* рассказ учителя по теме, понимать и принимать учебную задачу раздела. *Слушать* и анализировать рассказ учителя о народах, живущих на территории Российской Федерации, дополнять рассказ учителя информацией из учебного пособия. *Перечислять* названия народов, живущих в крае, кратко характеризовать их. *Рассказывать* на основе плана и иллюстраций о Дне народного

				единства (число и месяц государственного праздника, объяснение названия праздника, его значение). *Приводить примеры* праздников народов родного края
3.2	Ценности народов родного края	3	Семейные ценности народов родного края. Традиционные блюда народов родного края. Трудолюбие как общественно значимая ценность в культуре коренных народов	*Объяснять значение* понятия «ценности», опираясь на рассказ учителя и информацию из пособия. *Называть* семейные ценности, понимать их роль в жизни каждого члена семьи. *Приводить примеры* уважения к семейным ценностям на примере своей семьи. *Приводить примеры* традиционных блюд народов края, кратко рассказывать о приготовлении блюд, их вкусе, полезности и др., строить рассказ на основе презентации. *Участвовать* в ярмарке-дегустации традиционных блюд (демонстрация приготовленных совместно с семьей блюд и их дегустация участниками и гостями). *Объяснять* значение понятий «труд» и «трудолюбие». *Участвовать* в обсуждении проблемного вопроса о значении труда в жизни человека
3.3	Язык народов родного края	1	Родной язык коренных народов: общее представление, знакомство с отдельными словами	*Понимать* важность сохранения родного языка коренных народов. *Разработать* памятку (в малой группе или в классе) о способах сохранения родного языка. *Анализировать* слова родного языка народов края, находить общее и особенное в разных языках
3.4	Устное народное творчество и литература родного края	1	Фольклор народов региона и произведения художественной литературы народов края	*Приводить примеры* произведений устного народного творчества. *Анализировать* отрывки из произведений устного народного творчества, прочтенные учителем, и выделять главную мысль. На основе изученных произведений устного народного творчества *определять* героев по описаниям.

				При работе в малой группе *соотносить* карточку с изображением сюжетов произведений устного народного и их краткой характеристикой. *Демонстрировать* знания по разделу в форме ответов на вопросы, участия в викторинах; уважать ответы одноклассников, аргументированно исправлять их в случае наличия ошибок
Раздел 4. Родной край в истории России (5 ч)				
4.1	Прошлое нашего края	1	Прошлое нашего края. Век, столетие, историческое время	*Слушать* рассказ учителя по теме, понимать и принимать учебную задачу раздела. С помощью ленты времени, нарисованной учителем, *объяснять* понятие «век». *Группировать* годы исторических событий по векам. *Соотносить* исторические события с датой, в том числе в ходе игр «историческое лото», «исторические пятнашки» и др. *Объяснять* понятие «историческое время». *Находить* дополнительную информацию о прошлом родного края, делать небольшие сообщения с опорой на презентацию (не более 5 слайдов), отвечать на вопросы одноклассников по теме выступления, предлагать вопросы по темам других докладчиков
4.2	Родной край в истории	1	Наш край в разные исторические периоды	*Размещать* на ленте времени разные исторические периоды. *Описывать* отдельные страницы истории родного края, опираясь на рассказ учителя, материал пособия, дополнительную литературу. *Выделять* и объяснять особенности развития родного края в тот или иной исторический период
4.3	Яркие исторические события в истории края	1	Характеристика отдельных событий, связанных с историей родного края	*Называть* события, связанные с историей родного края. *Определять* по краткой характеристике яркие исторические события родного края.

				Извлекать информацию об исторических событиях родного края из разных предложенных учителем источников (текстов, таблиц, схем и т д.). *Анализировать* изображения, иллюстрирующие яркие события истории родного края
4.4	Личность в истории родного края	2	Наши знаменитые земляки. Трудовые и военные подвиги наших земляков	*Называть* фамилии и имена знаменитых земляков. *Объяснять*, какой вклад внес тот или иной знаменитый земляк в развитие родного края и России. *Приводить примеры* трудовых достижений и военных подвигов жителей региона. *Демонстрировать знания* по разделу в форме ответов на вопросы, участия в викторинах; уважать ответы одноклассников, аргументированно исправлять их в случае наличия ошибок
Раздел 5. Родной край сегодня (4 ч.)				
5.1	Современная жизнь и будущее родного края	2	Настоящее и будущее нашего края. Экономика региона как основа благоустройства и развития родного края. Современные технологии в развитии промышленности и/или сельском хозяйстве	*Объяснять понятия* «экономика», «бюджет», «безопасность» на основе рассказа учителя, материала пособия, дополнительной информации; использовать для объяснения «облако слов», ассоциации. *Находить информацию* из предложенных учителем источников о современном развитии края, его особенностях, перспективах. приводить примеры современных технологий и их использования в промышленности и сельском хозяйстве. *Анализировать* предложенные учителем изображения, иллюстрирующие современную экономику региона, высказывать суждения
5.2	Современная жизнь городов и населенных пунктов родного края	2	Инфраструктура городов и населенных пунктов родного края	*Рассказывать* о современной жизни родного края. Размещать на карте-схеме значимые постройки, объяснять их роль в развитии края.

				С помощью различных материалов (бумага, картон, карандаши, ножницы и др.) в малой группе *создавать проекты* развития инфраструктуры родного края. *Демонстрировать знания* по разделу в форме ответов на вопросы, участия в викторинах; уважать ответы одноклассников, аргументированно исправлять их в случае наличия ошибок
Творческая мастерская (6 ч.) Создание творческих работ: исследования взаимосвязи природных сообществ, презентация мира профессий своего окружения и своего региона				
6.1	Творческая мастерская	6	Подбор и обработка различных материалов для создания поделок. Разработка (по образцу) пошаговых инструктивных карт по изготовлению индивидуальных поделок. Выполнение в совместной деятельности историко-культурных проектов-панорам по изученным темам	*Осваивать* организацию рабочего места в зависимости от вида работы, *поддерживать* порядок во время работы, *убирать* по окончании работы. *Вспоминать* и *называть* изученные группы материалов, инструменты, основные технологические операции. *Исследовать* и *сравнивать* элементарные физические, механические и технологические свойства тонкого картона и плотной бумаги (гладкость, плотность, толщина, гибкость). *Знакомиться* с условными графическими обозначениями технологических карт: линия внешнего и внутреннего контура, схемы, рисунки. С помощью учителя *анализировать* конструкцию и назначение изделия, *выстраивать* последовательность практических действий и технологических операций. *Выбирать* материалы по их декоративно-художественным и конструктивным свойствам. *Изготавливать* изделия из различных материалов с соблюдением этапов технологического процесса
	Итоговое повторение	1		

4-й класс				
Раздел 1. Россия и родной край (3 ч.)				
1.1	Основной закон Российской Федерации	1	Конституция — Основной закон Российской Федерации. Права и обязанности гражданина Российской Федерации	*Слушать* рассказ учителя по теме, понимать и принимать учебную задачу раздела. *Объяснять* понятие «конституция», значение конституции для общества. *Называть* права и обязанности гражданина РФ. *Выделять* из предложенных отрывков статей Конституции РФ права и обязанности гражданина РФ. *Составлять* облако слов — ассоциаций к понятию «конституция». Составлять небольшие тексты о правах и обязанностях гражданина РФ
1.2	Достижения страны. Выдающиеся личности России и родного края	1	Достижения современной России. Общая характеристика родного края, важнейшие достопримечательности, знаменитые соотечественники	*Приводить примеры* достижений современной России и родного края. *Описывать* на основе плана важнейшие достопримечательности страны и родного края. *Рассказывать* о достопримечательностях края, известных соотечественниках на основе пособия, материалов учителя, дополнительной информации; *сопровождать* свой рассказ презентацией. *Определять* достопримечательности и известных личностей по кратким описаниям. *Описывать* на основе предложенного плана изученные объекты, выделяя их существенные признаки, в том числе государственную символику России и своего региона

1.3	Сохранение историко-культурного наследия края и страны	1	Охрана памятников истории и культуры. Посильное участие в охране памятников истории и культуры своего края. Личная ответственность каждого человека за сохранность историко-культурного наследия своего края	*Объяснять* важность сохранения памятников истории и культуры. *Приводить примеры* памятников истории и культуры России и родного края. *Разрабатывать* индивидуально или в группе правила ответственного отношения к памятникам культуры страны и края. *Демонстрировать* знания по разделу в форме ответов на вопросы, участия в викторинах; *уважать* ответы одноклассников, аргументированно исправлять их в случае наличия ошибок
Раздел 2. Природа родного края (5 ч.)				
2.1	География родного края	2	Родной край на физической карте. Особенности поверхности родного края: равнины, горы, холмы, овраги (общее представление, условное обозначение равнин и гор на карте)	*Показывать* на физической карте изученные крупные географические объекты родного края (горы, равнины, реки, озера и т. д.), *соотносить* условные обозначения с изображенными объектами. *Описывать* особенности поверхности родного края
2.2	Водоемы края и их особенности	1	Водоемы, их разнообразие (океан, море, озеро, пруд, болото). Водоемы и реки родного края (названия, краткая характеристика на основе наблюдений). Использование водоемов человеком	*Находить* на физической карте водоемы, используя условные обозначения. *Описывать* водоемы родного края и страны, опираясь на личные наблюдения, информацию из пособия, дополнительные источники информации. *Объяснять* важность водоемов в жизни человека, края, страны

2.3	Природные зоны родного края	1	Природные зоны родного края: общее представление, основные природные зоны (климат, растительный и животный мир, особенности труда и быта людей, влияние человека на природу изучаемых зон, охрана природы). Связи в природных зонах	*Распознавать* изученные объекты и явления живой и неживой природы по их описанию, рисункам и фотографиям, различать их в окружающем мире. *Группировать* изученные объекты живой и неживой природы, самостоятельно выбирая признак для группировки; проводить простейшие классификации. *Сравнивать* объекты живой и неживой природы на основе их внешних признаков и известных характерных свойств. Моделировать схемы природных объектов родного края (строение почвы; движение реки, форма поверхности). *Соотносить* объекты природы с принадлежностью к определенной природной зоне родного края, классифицировать природные объекты по принадлежности к природной зоне. *Составлять* краткие суждения о связях и зависимостях в природе (на основе сезонных изменений, особенностей жизни природных зон, пищевых цепей)
2.4	Охрана природы и просветительская работа	1	Доступные для понимания экологические проблемы взаимодействия человека и природы. Охрана природных богатств: воды, воздуха, полезных ископаемых, растительного и животного мира	На основе анализа ситуаций, предложенных учителем, *делать выводы* о необходимости бережного отношения к природе и ее охраны. *Определять* по иллюстрациям причины экологических проблем. *Предлагать пути решения* экологических проблем. *Демонстрировать* знания по разделу в форме ответов на вопросы, участия в викторинах; *уважать* ответы одноклассников, *аргументированно исправлять* их в случае наличия ошибок
Раздел 3. Традиции народов родного края (5 ч.)				
3.1	Жизнь и верования народов родного края	1	Особенности жизни и верований народов родного края.	*Рассказывать* об особенностях жизни и верованиях народов родного края. *Перечислять* традиционные занятия народов края.

			Традиционные занятия народов края	*Определять* по иллюстрациям виды занятий народов края, давать им краткую характеристику
3.2	Особенности культуры народов края	1	Декоративно-прикладное искусство — значимая часть национальной художественной культуры	*Характеризовать* особенности культуры народов родного края. *Приводить примеры* продуктов декоративно-прикладного искусства народов края и оценивать их роль для культуры региона и страны. *Создавать* сообщения по теме и сопровождать их показом иллюстраций или презентацией
3.3	Языки народов родного края	1	Родной язык коренных народов: этикетные слова (приветствие, знакомство) и др.	*Понимать* значение этикетных слов коренных народов на основе текста пособия, дополнительной информации. *Объяснять* важность изучения родного языка
3.4	Особенности быта коренных народов края	1	Жизнь и быт коренных народов в легендах и сказаниях	*Рассказывать* о жизни и быте коренных народов, опираясь на тексты легенд и сказаний. *Описывать* ситуации проявления нравственных качеств — отзывчивости, доброты, справедливости и др. *Сравнивать* жизнь и быт коренных народов на разных исторических этапах
3.5	Произведения художественной литературы народов края	1	Анализ произведений (отрывков из произведений) художественной литературы народов родного края	На основе отрывков из произведений *приводить примеры и описывать ситуации* проявления героями нравственных качеств — отзывчивости, доброты, справедливости и др. *Делать сообщения* на предложенную тему на основе дополнительной информации, подготавливать презентацию. *Демонстрировать знания* по разделу в форме ответов на вопросы, участия в викторинах; *уважать* ответы одноклассников, *аргументированно исправлять* их в случае наличия ошибок

Раздел 4. Родной край в истории России *(*7 ч.)				
4.1	История России и история родного края	2	Роль родного края в истории России. История Отечества. «Лента времени» и историческая карта	*Определять* роль родного края в истории России на основе текста пособия, рассказа учителя, анализа материалов, предложенных учителем. *Соотносить* значимые события истории страны и края с лентой времени. *Находить* на исторической карте места важных событий, используя условные обозначения
4.2	Столица края	1	Главный город родного края: история и характеристика отдельных исторических событий, связанных с ним	*Знать* основные факты из истории столицы родного края. *Описывать* достопримечательности столицы края. *Узнавать* объекты столицы по кратким описаниям. *Подбирать* интересные факты и придумывать вопросы на знание жизни столицы родного края для создания макета настольной игры «Столица родного края»
4.3	История края: факты, события	2	Исторические факты, личности, события края в разные периоды развития Российского государства	*Показывать* на исторической карте места изученных исторических событий. *Находить* место изученных событий на «ленте времени». *Соотносить* изученные исторические события и исторических деятелей с веками и периодами истории России. *Создавать* небольшие тексты о знаменательных страницах истории нашей страны, о выдающихся жителях региона (в рамках изученного). *Делать сообщения* на предложенную тему на основе дополнительной информации, подготавливать презентацию
4.4	Роль личности в истории страны и края	2	Выдающиеся люди разных эпох как носители базовых национальных ценностей	*Приводить примеры* выдающихся деятелей родного края и страны, кратко рассказывать о них.

				Делать сообщения на предложенную тему на основе дополнительной информации, подготавливать презентацию. *Определять* выдающихся деятелей по описанию. *Демонстрировать* знания по разделу в форме ответов на вопросы, участия в викторинах; *уважать ответы* одноклассников, *аргументированно исправлять* их в случае наличия ошибок
Раздел 5. Родной край сегодня (7 ч.)				
5.1	Родной край сегодня	4	Особенности современного развития края: образование, спорт, культура. Музеи родного края. Экономика региона, особенности промышленности и/или сельского хозяйства, транспорт и его значение в развитии края. Экология, некоторые доступные для понимания экологические проблемы взаимодействия человека и природы	*Рассказывать* об особенностях современного развития края в социально-экономической и культурной сферах. *Перечислять* экологические проблемы и определять пути их решения
5.2	Праздники и памятные даты региона	3	Праздники родного края: название, краткое описание, особенности. Памятные даты региона	*Делать сообщения* на предложенную тему на основе дополнительной информации, подготавливать презентацию. *Демонстрировать* знания по разделу в форме ответов на вопросы, участия в викторинах; *уважать* ответы одноклассников, *аргументированно исправлять* их в случае наличия ошибок

Творческая мастерская (6 ч.) Создание творческих проектов — исторических реконструкций далекого прошлого региона и моделирование проектов благоустройства общественных пространств, которые могут быть востребованы в настоящем и будущем				
	Творческая мастерская	6	Подбор и обработка различных материалов для создания поделок. Разработка (по образцу) пошаговых инструктивных карт по изготовлению индивидуальных поделок. Выполнение в совместной деятельности историко-культурных проектов-панорам по изученным темам	*Осваивать* организацию рабочего места в зависимости от вида работы, *поддерживать* порядок во время работы, *убирать* по окончании работы. *Вспоминать* и *называть* изученные группы материалов, инструменты, основные технологические операции. *Исследовать* и *сравнивать* элементарные физические, механические и технологические свойства тонкого картона и плотной бумаги (гладкость, плотность, толщина, гибкость). *Знакомиться* с условными графическими обозначениями технологических карт: линия внешнего и внутреннего контура, схемы, рисунки. С помощью учителя *анализировать* конструкцию и назначение изделия, *выстраивать* последовательность практических действий и технологических операций. *Выбирать* материалы по их декоративно-художественным и конструктивным свойствам. *Изготавливать* изделия из различных материалов с соблюдением этапов технологического процесса
	Итоговое повторение	1		

Список литературы

1. Издания серии «Край родной» Издательства ООО «АСТ ПРЕСС-ШКОЛА»:
2. Ильин В. Н., Проснякова Т. Н. Моя Москва, горжусь тобой!: 1-й класс:
3. учебное пособие / В. Н. Ильин, Т. Н. Проснякова. – Москва: АСТ- ПРЕСС ШКОЛА, 2024. – 144 с.
4. Ильин В. Н., Проснякова Т. Н. Моя Москва, дом, в котором я живу!: 2-й класс: учебное пособие / В. Н. Ильин, Т. Н. Проснякова. – Москва: АСТ- ПРЕСС ШКОЛА, 2025. – 144 с.
5. Гаджиев М. А., Проснякова Т. Н. Мой Дагестан. Край, в котором я живу: 1–2-й классы: учебное пособие / М. А. Гаджиев, Т. Н. Проснякова. – Москва: АСТ- ПРЕСС ШКОЛА, 2025. – 144 с.
6. Корба Н. С., Проснякова Т. Н. Моя Югра. Край, в котором я живу: 2-й класс: учебное пособие / Н. С. Корба, Т. Н. Проснякова. Москва: АСТ- ПРЕСС ШКОЛА, 2024. – 128 с.
7. Заплотнева А. Ю., Проснякова Т. Н. Моя Югра. Край, в котором я живу: 3-й класс: учебное пособие / Н. С. Корба, Т. Н. Проснякова. Москва: АСТ- ПРЕСС ШКОЛА, 2025. – 128
8. Электронные (цифровые) ресурсы ко всем тематически разделам:
9. Край родной [Электронный ресурс]. – URL: https://кр.рф

Программа внеурочной деятельности «Моя художественная практика»

Пояснительная записка

Примерная программа внеурочной деятельности «Моя художественная практика» разработана в соответствии с требованиями Федерального государственного образовательного стандарта начального общего образования (утверждён Приказом Министерства просвещения Российской Федерации № 286 от 31 мая 2021 г.) и с учётом примерной рабочей программы начального общего образования «Изобразительное искусство» (одобрена решением федерального учебно-методического объединения по общему образованию, протокол 3/21 от 27.09.2021 г.).

Цель примерной программы — создание условий для проявления творческих способностей обучающихся в процессе приобретения ими опыта практической работы в различных видах художественно-творческой деятельности.

Задачи программы:

- развитие эстетического восприятия природы, произведений изобразительного искусства и детского творчества;
- формирование активного, ценностного отношения к истории отечественной культуры, выраженной в её архитектуре, изобразительном и народном искусстве, в национальных образах предметно-материальной и пространственной среды, в понимании красоты человека и природы;
- знакомство с многообразием видов художественной деятельности и технически доступным разнообразием художественных материалов;
- овладение элементарной художественной грамотой во всех основных видах визуально-пространственных искусств (собственно изобразительных): графики, живописи и скульптуры, декоративно-прикладного и народного искусства, архитектуры и дизайна;
- приобретение собственной художественно-творческой практики в процессе работы различными художественными материалами.

Сроки освоения примерной программы: 4 года, по 2 часа в неделю в каждом классе. Всего: 1 класс — 66 ч, 2 класс — 68 ч, 3 класс — 68 ч, 4 класс — 68 ч. Всего 270 ч.

Примерная программа внеурочной деятельности построена на модульном принципе представления содержания по годам обучения. Программа включает в себя относительно самостоятельные части образовательной программы — модули, позволяющие увеличить её гибкость и вариативность, организовать образовательный процесс, подстраиваясь под интересы и способности обучающихся.

Модульный принцип построения учебного материала допускает вариативный подход к очерёдности изучения модулей и принципам компоновки учебных тем в каждом классе. Предполагается также возможность реализации одного или нескольких модулей по выбору участников образовательного процесса, при этом увеличивается количество часов, отведённых на практическую работу.

Взаимосвязанное содержание тематических модулей позволяет объединять, исключать, перекомпоновывать их наполнение в зависимости от объёма и видов практической деятельности, поэтому содержание одного или нескольких модулей логически встраивается в содержание других модулей, что является необходимым условием достижения цели данной программы. Например, модуль «Азбука цифровой графики» и модуль «Восприятие произведений искусства» интегрируются с такими модулями, как «Графика», «Живопись», «Скульптура», «Архитектура».

В соответствии с содержанием данной программы основным видом деятельности является художественно-творческая практика, которая реализуется в системе освоения тематических модулей и направлена на достижение определённой цели, а именно — развитие творческой личности обучающегося через освоение им опыта работы в разных видах изобразительного искусства, разнообразными техниками, материалами, инструментами и средствами изображения. Таким образом, обучающийся должен овладеть практическими навыками работы в каждом тематическом модуле: «Графика», «Живопись», «Скульптура», «Декоративно-прикладное искусство», «Архитектура», «Восприятие произведений искусства», «Азбука цифровой графики».

Содержание программы внеурочной деятельности по изобразительному искусству тесно связано с основным образованием и является его логическим продолжением, неотъемлемой частью системы обучения, созданной в образовательной организации.

В ходе реализации программы внеурочной деятельности применяется сетевая, электронная форма обучения, используются дистанционные образовательные технологии.

В содержании программы есть задания, которые даны на основе компьютерных средств изображения, и задания на восприятие произведений изобразительного искусства. Для этого используются возможности как самого образовательного учреждения (компьютерный класс, актовый зал, библиотека), так и учреждения дополнительного образования и культуры.

Формы внеурочной деятельности обучающихся в соответствии с данной программой:

- художественно-творческая практика;
- творческие занятия;
- творческий проект;
- выставка-конкурс;
- квест;
- пленэр и фотопленэр;
- мастер-класс;
- экскурсии;
- виртуальные путешествия и др.

Основным видом деятельности на занятиях изобразительным искусством является практическая художественно-творческая деятельность (индивидуальная, в парах и творческих группах, коллективная), поэтому в программе максимальное количество времени отводится для художественно-творческой практики как формы освоения основ изобразительной грамоты.

Материал программы предполагает межпредметную связь с такими учебными предметами, как «Литература», «Музыка», «История», «Технология», «Информатика».

Подведение итогов реализации примерной программы осуществляется в следующих формах:

- выставки: внутри параллели, класса, общешкольные (в медийном или реальном формате), районные, городские и т.д.;
- выставки-конкурсы (от общешкольных до всероссийских и международных);
- защиты проектов.

Данная программа создана с учётом Примерной рабочей программы воспитания. Творчество, художественно-творческая деятельность — важнейшие средства решения проблем воспитания современных школьников. В изобразительном искусстве сконцентрировано духовное богатство человечества, творческий опыт личности, поэтому искусство способствует формированию понимания таких ценностей, как Родина, человек и природа, семья и дружба, культура и красота. Изобразительное искусство, своеобразие его языка, содержание, социальная функция и способ отражения действительности — это возможность воспитательного воздействия на обучающегося, условие для проявления им творческих способностей, развития его личности.

Содержание курса внеурочной деятельности «Моя художественная практика»

Содержание программы внеурочной деятельности распределено и структурно представлено семью модулями (тематическими линиями) для каждого класса (по годам обучения).

1 класс (первый год обучения)

Модуль «Графика»

Вводное занятие. Знакомство с тематикой занятий. Графические материалы, их свойства и особенности. Графические техники изображения. Компьютерная графика. Фотография, пленэр.

Графическая практика

Содержание. Рисование листьев растений разной формы, веток дерева по материалам фотографий пленэра «Осенние листья», «Эти разные деревья». Рисование с натуры: листья и их форма, декорирование поверхности листа, превращение листа в дерево. Рисование животных, игра «Большие и маленькие». Задания на освоение приёмов изображения в графическом редакторе Paint. Композиция из листьев в технике тиснения. Техника аппликации (симметричное вырезывание) с графической прорисовкой. Техника объёмной аппликации (симметричное вырезывание, планы).

Создание композиции из каракулей-путаниц из линий. Персонажи для игры в тени: силуэты на трости (деревянной шпажке) на примере сказок «Теремок», «Колобок», «Репка» и т.д.

Виды деятельности. Познавательная, игровая деятельность и художественное творчество: упражнения на освоение приёмов рисования линией, пятном, штрихом (веток дерева, животных, птиц, рыб); приёмы изображения в графическом редакторе Paint; выполнение рисунка с натуры: разные листья и их форма, декорирование поверхности листа, превращение листа в дерево; композиция из листьев в технике тиснения и аппликации (линия, пятно, силуэт); создание композиции из каракулей-путаниц из линий; рисунки для игры в тени; композиции в смешанной технике; работа в технике объёмной аппликации.

Форма организации. Художественно-творческая практика; игры «Каракули», «Большие и маленькие», «Волшебные тени»; коллективная работа; работа в творческих группах; фотографирование на природе; занятие в компьютерном классе школы.

Модуль «Живопись»

Вводное занятие. Живописные материалы, их свойства и особенности. Приёмы работы гуашью, акварелью.

Живописная практика

Содержание. Изображение цветов гуашью (приёмы работы, мазки). Букет. Проект к празднику. Пейзаж в живописи. Натюрморт в живописи. Сказочные образы (люди, животные). Приёмы работы в нетрадиционной технике. Композиция. Цвет и настроение. Техника монотипии.

Виды деятельности. Познавательная, игровая деятельность и художественное творчество: отработка техники работы гуашью, акварелью (красочное пятно, мазки, смешение цвета и др.); живописное изображение по представлению и восприятию разных по цвету и формам цветков, овощей и фруктов (мятая бумага); передача с помощью контрастных цветов настроения в пейзаже и в изобразительном сюжете; освоение техники монотипии; «оттиск бумажным комочком»; коллаж.

Форма организации. Художественно-творческая практика; коллективная работа; художественный проект; выставка творческих работ в медийном пространстве (на сайте школы, в творческом блоге, группе в соцсети) или в реальном формате.

Модуль «Скульптура»

Вводное занятие. Знакомство с тематикой занятий. Материалы, инструменты. Приёмы лепки, смешение цветов.

Практика по лепке

Содержание. Пластилиновая композиция. Лепка зверушек, овощей и фруктов из цельной формы по фотоматериалам. Скульптурная композиция на тему человека и животного. Лепка сказочной игрушки и игрушки, характерной для одного из наиболее известных народных художественных промыслов (дымковская, каргопольская игрушка или по выбору учителя с учётом местных промыслов).

Виды деятельности. Познавательная, игровая деятельность и художественное творчество: лепка фигурки животного; создание пластилиновой композиции «Овощи и фрукты»; работа над скульптурной композицией «Человек и животное»; освоение работы в материале (лепка из снега); фотографирование.

Модуль «Декоративно-прикладное искусство»

Вводное занятие. Знакомство с тематикой занятий. Материалы, инструменты, техники исполнения. Техника безопасности.

Декоративно-прикладная практика

Содержание. Узоры и орнаменты, создаваемые людьми: превращение листьев в элемент узора; орнамент и форма посуды. Узор на крыльях бабочки. Декоративное рисование. Игрушки из нехудожественных материалов. Проект ювелирных украшений. Дизайн предмета: изготовление нарядной упаковки путём складывания бумаги и аппликации. Оригами — создание игрушки для новогодней ёлки. Создание воздушных подвесок для оформления интерьера. Замкнутый орнамент печенья «тетёрочки».

Виды деятельности. Познавательная, игровая деятельность и художественное творчество: работа над переводом реальных объектов природы в декоративные (листья в элемент узора, шишки в ёлочные игрушки); создание декоративной композиции в технике аппликации; выполнение

росписи по мотивам хохломской, городецкой росписи; декоративное рисование; работа над проектом ювелирных украшений (монотипия или Paint); освоение техники оригами и приёмов работы над дизайном упаковки; фотографирование.

Форма организации. Мастер-класс; игра «Ювелиры»; коллективная работа и работа в творческих группах; выставка творческих работ на сайте школы, в творческом блоге, группе в соцсети или в реальном формате.

Модуль «Архитектура»

Вводное занятие. Знакомство с тематикой занятий. Материалы, инструменты. Техники и приёмы конструирования, макетирования. Техника безопасности.

Практика конструирования и макетирования

Содержание. Проект домика из овощей или фруктов, из варежки или сапога для маленьких человечков. Здание в технике оригами по материалам фотографирования на природе. «В объективе — здание». Конструирование из бумаги по материалам фотографий на темы «Вот моя улица (утром, днём, вечером)» или «Прогулка по городу». Наблюдение разнообразных архитектурных зданий в окружающем мире (по фотографиям). Макетирование (или аппликация) пространственной среды сказочного города из бумаги и картона.

Виды деятельности. Познавательная, игровая деятельность и художественное творчество: создание проекта домика из различных форм (природные, вещи и др.); конструирование постройки из бумаги; выполнение аппликации «Город сказочных построек» с использованием объёмных элементов; конструирование упаковки для подарков (коробочки, пакеты); фотографирование.

Форма организации. Художественно-творческая практика; коллективная работа; мастер-класс; игровой проект «Много окон и дверей, полна горница людей»; выставка творческих работ на сайте школы, в творческом блоге, группе в соцсети или в реальном формате.

Модуль «Восприятие произведений искусства»

Практика восприятия и выставочная практика

Содержание. Восприятие произведений детского творчества. Обсуждение сюжетного и эмоционального содержания детских работ. Художественное наблюдение окружающего мира природы и предметной среды жизни человека в зависимости от поставленной аналитической и эстетической задачи наблюдения (установки). Рассматривание иллюстраций детской книги на основе содержательных установок учителя в соответствии с изучаемой темой.

Виды деятельности. Познавательная деятельность и художественное творчество: освоение зрительских умений на основе получаемых знаний и творческих практических задач; приобретение обучающимися опыта восприятия и оценки эмоционального содержания произведений; умение делиться своим мнением и впечатлениями.

Форма организации. Выставка творческих работ на сайте школы, в творческом блоге, группе в соцсети или в реальном формате; беседа; занятие в школьной или районной библиотеке.

Модуль «Азбука цифровой графики»

Фотопрактика

Содержание. Фотографирование мелких деталей природы, выражение ярких зрительных впечатлений. Обсуждение в условиях урока ученических фотографий, соответствующих изучаемой теме.

Виды деятельности. Познавательная, игровая деятельность и художественное творчество: выполнение фотографий объектов природы; построение композиции в фотографии в зависимости от деталей изображения.

Форма организации. Художественно-творческая практика; индивидуальная работа или работа в творческих группах; фотографирование на природе; беседа-обсуждение.

2 класс (второй год обучения)

Модуль «Графика»

Вводное занятие. Знакомство с тематикой занятий. Художественные материалы для линейного рисунка и их свойства (пастель, мелки). Графические техники изображения.

Графическая практика

Содержание. Изображение разнообразными линиями птиц из сказок. Чёрный и белый цвет. Графическая сказка: сюжетный рисунок на произвольном формате. Натюрморт «Свет и тень» из

выбранных сосудов, передача их формы по фотоматериалам. Натюрморт из овощей и фруктов. Проект оформления входа в зоопарк: коллаж из графических изображений животных. Композиция в технике цветного граттажа.

Виды деятельности. Познавательная, игровая деятельность и художественное творчество: работа над композицией графической сказки; создание проекта книжки-раскраски; выполнение рисунка с передачей формы предметов (линия, пятно, штрих, светотень); освоение техники граттажа; проект оформления фриза входа в зоопарк.

Форма организации. Художественно-творческая практика; игра «Графическая сказка»; художественный проект; коллективная работа; работа в творческих группах; занятие в библиотеке школы или районной библиотеке.

Модуль «Живопись»

Вводное занятие. Знакомство с тематикой занятий. Живописные материалы, их свойства и особенности. Приёмы работы гуашью, акварелью. Основы цветоведения.

Живописная практика

Содержание. Изображение неба: разный характер мазков и движений кистью. Композиция пейзажа. Изображение пейзажа в разных контрастных состояниях погоды и соответствующих цветовых состояниях. Техника по-сырому. Сюжетные композиции по фотозарисовкам. Букет цветов «Такие разные цветы» по материалам фотографий, сделанных на пленэре. Рисование с натуры.

Виды деятельности. Познавательная, игровая деятельность и художественное творчество: освоение техники пастозного письма гуашью и основ цветоведения; работа над пейзажем по композиционным схемам; изображение контрастных состояний природы; выполнение сюжетных композиций с изображением людей; рисование с натуры.

Форма организации. Художественно-творческая практика, мастер-класс, индивидуальная, групповая и коллективная работа, фотографирование на пленэре, фотозарисовка, выставка творческих работ на сайте школы, в творческом блоге, группе в соцсети или в реальном формате.

Модуль «Скульптура»

Вводное занятие. Знакомство с тематикой занятий. Образцы поделок. Материалы, инструменты. Приёмы лепки. Техника безопасности.

Практика по лепке

Содержание. Композиции из двух-трёх фигур животных в движении по материалам фотозарисовок на тему «Весёлые игры животных»; лепка фигурок по наброску. Рельефная композиция с изображением героев сказок. Лепка сюжетной композиции. Создание пластического образа из подручного нехудожественного материала.

Виды деятельности. Познавательная деятельность и художественное творчество: работа над многофигурной скульптурной композицией; лепка рельефа с изображением героев сказок; выполнение сюжетной композиции «На арене цирка»; создание образа из нехудожественного материала.

Форма организации. Художественно-творческая практика; индивидуальная работа; работа в творческой группе; фотозарисовка «Весёлые игры животных»; мастер-класс; выставка творческих работ на сайте школы, в творческом блоге, группе в соцсети или в реальном формате.

Модуль «Декоративно-прикладное искусство»

Вводное занятие. Знакомство с тематикой занятий. Материалы, инструменты, техники исполнения. Техника безопасности.

Декоративно-прикладная практика

Содержание. Декоративное панно по мотивам различных народных промыслов. Декоративная композиция. Маски для маскарада. Поделки из подручных нехудожественных материалов. Декоративное изображение животных в игрушках народных промыслов. Декор одежды человека. Композиция-импровизация по мотивам палехской росписи; коллаж-аппликация из изображений людей в исторических костюмах. Компьютерный проект украшений (связь с модулем «Азбука цифровой графики»).

Виды деятельности. Познавательная, игровая деятельность и художественное творчество: роспись и украшение орнаментом посуды по мотивам разных промыслов; работа над декоративной

композицией маски, новогодней ёлки, декоративной композицией в полосе по мотивам «тарарушек» Полховского Майдана; освоение техники коллажа, обрывной аппликации; создание композиции-импровизации на тему исторических и народных костюмов.

Форма организации. Художественно-творческая практика; творческий проект; сюжетная игра-конкурс «Накроем стол для чая»; мастер-класс; индивидуальная и коллективная работа, работа в творческих группах; выставка творческих работ на сайте школы, в творческом блоге, группе в соцсети или в реальном формате.

Модуль «Архитектура»

Вводное занятие. Знакомство с тематикой занятий. Материалы, инструменты. Техники и приёмы конструирования, макетирования. Техника безопасности.

Практика конструирования и макетирования

Содержание. Конструирование из бумаги. Приёмы работы с полосой бумаги, разные варианты складывания, закручивания, надрезания. Макетирование пространства детской площадки. Построение игрового сказочного города из бумаги. Образ здания. Интерьер для героев сказки. Рисунок дома для доброго или злого сказочного персонажа.

Виды деятельности. Познавательная, игровая деятельность и художественное творчество: конструирование игрушек из бумаги для росписи; создание интерьера в коробке и вещи из коробок; работа над проектом детской площадки; освоение приёмов объёмной аппликации; выполнение макета зданий, города и конструирование подвесного аквариума.

Форма организации. Художественно-творческая практика; мастер-класс; творческий проект; коллективная работа или работа в творческой группе; сюжетная игра: интерьер и вещи для героев сказки; выставка творческих работ на сайте школы, в творческом блоге, группе в соцсети или в реальном формате.

Модуль «Восприятие произведений искусства»

Практика восприятия и выставочная практика

Содержание. Восприятие произведений детского творчества. Обсуждение сюжетного и эмоционального содержания детских работ. Восприятие произведений живописи с активным выраженным цветовым состоянием в природе. Произведения И.К. Айвазовского. Восприятие произведений художника-иллюстратора Л.В. Владимирского к книгам «Волшебник Изумрудного города» А.М. Волкова, «Приключения Незнайки и его друзей» Н.Н. Носова. Наблюдение животных с точки зрения их пропорций, характера движения, пластики.

Виды деятельности. Познавательная, игровая деятельность и художественное творчество: освоение зрительских умений на основе получаемых знаний и творческих практических задач; приобретение обучающимися личного опыта в восприятии и оценке эмоционального содержания произведений; умение делиться своим мнением и впечатлениями; знакомство с произведениями И.К. Айвазовского, произведениями художника-иллюстратора Л.В. Владимирского.

Форма организации. Выставка творческих работ на сайте школы, в творческом блоге, группе в соцсети или в реальном формате; беседа; занятие в школьной или районной библиотеке; занятие в компьютерном классе, актовом зале школы; экскурсия в музей (или виртуальная экскурсия).

Модуль «Азбука цифровой графики»

Фотопрактика, практика в компьютерной графике и анимации

Содержание. Компьютерные средства изображения. Работа с геометрическими фигурами. Трансформация и копирование геометрических фигур в программе Paint. Художественная фотография. Расположение объекта в кадре. Масштаб. Доминанта. Обсуждение на занятии ученических фотографий, соответствующих изучаемой теме.

Виды деятельности. Познавательная, игровая деятельность и художественное творчество: выполнение фотографий объектов природы; построение композиции в фотографии в зависимости от деталей изображения; выполнение рисунков в графическом редакторе; создание изображений в gif-анимации.

Форма организации. Художественно-творческая практика; творческий проект; индивидуальная работа или работа в творческих группах; игровой сюжет «Рисуем мультик»; фотографирование на пленэре; фотозарисовка; беседа-обсуждение.

3 класс (третий год обучения)

Модуль «Графика»

Вводное занятие. Знакомство с тематикой занятий. Художественные материалы для линейного рисунка и их свойства (тушь, цветные ручки, фломастеры). Графические техники изображения. Компьютерная графика.

Графическая практика

Содержание. Макет настольной игры-ходилки. Расположение иллюстраций и текста на развороте игры. Календарь-открытка. Композиция календаря-открытки: особенности композиции, совмещение текста (шрифта) и изображения. Рисование календаря-открытки или аппликация. Компьютерная графика. Рисование обитателей морского дна.

Виды деятельности. Познавательная, игровая деятельность и художественное творчество: выполнение эскизов карманных календарей, рисунков для календарей тушью, цветными ручками; создание календарей с помощью компьютерной графики; работа над проектом игры-ходилки: рисование карты морского путешествия, фишек-кораблей, изображение обитателей морского дна.

Форма организации. Художественно-творческая практика; творческий проект, игра-ходилка; коллективная работа и работа в творческих группах; выставка-конкурс творческих работ на сайте школы, в творческом блоге, группе в соцсети или в реальном формате; виртуальное путешествие; проведение занятий в компьютерном классе школы.

Модуль «Живопись»

Вводное занятие. Знакомство с тематикой занятий. Живописные материалы, их свойства и особенности. Приёмы работы гуашью, акварелью (заливка, вливание цвета в цвет, наложение цвета на цвет). Техники гризайля, акварели по восковому рисунку. Основы цветоведения.

Живописная практика

Содержание. Сюжетные композиции «В цирке», «Мечты о лете» и сюжет по выбору (по памяти и представлению); использование гуаши или акварели. Гуашь по цветной бумаге, совмещение с техникой граттажа. Натюрморт из простых предметов с натуры или по представлению. Изображение лица человека. «Натюрморт-портрет» из природных форм и предметов. Смешанная техника: восковые мелки и акварель. Пейзаж в живописи. Передача в пейзаже состояний в природе. Выбор для изображения времени года, времени дня, характера погоды и особенностей ландшафта (лес или поле, река или озеро); количество и состояние неба в изображении.

Виды деятельности. Познавательная, игровая деятельность и художественное творчество: освоение техники гризайль; работа над изображением цветов в разных техниках; работа на пленэре; создание композиции портрета из овощей, фруктов и ягод, цветовое решение; выполнение сюжетных композиций разной тематики в разных формах по материалам фотографий, выполненных на пленэре, и просмотра видеозарисовок.

Форма организации. Художественно-творческая практика; мастер-класс, пленэр; фотографирование на пленэре; создание видеозарисовок; коллективная работа и работа в творческих группах; вернисаж; выставка творческих работ на сайте школы, в творческом блоге, группе в соцсети или в реальном формате.

Модуль «Скульптура»

Вводное занятие. Знакомство с тематикой занятий. Образцы поделок. Материалы (художественные и нехудожественные), инструменты. Приёмы лепки. Техника безопасности.

Практика по лепке

Содержание. Мелкая пластика: фигурки кота или рыбки по мотивам гжельской майолики. Игрушки из подручного нехудожественного материала, приёмы создания образа. Персонажи на основе сюжета известной басни. Парковая (городская) скульптура. Выражение пластики движения в скульптуре.

Виды деятельности. Познавательная, игровая деятельность и художественное творчество: разработка серии статуэток по мотивам гжельской майолики; создание куклы-марионетки из нехудожественного материала; выполнение коллективной скульптурной композиции героев басен; работа над творческим проектом уличной скульптуры по фотоматериалам.

Форма организации. Художественно-творческая практика; мастер-класс; игра в куклу-марионетку; творческий проект; занятие в библиотеке школы или в районной библиотеке;

виртуальная или реальная экскурсия в парк «Музеон» г. Москвы; коллективная работа и работа в творческих группах; выставка творческих работ на сайте школы, в творческом блоге, группе в соцсети или в реальном формате.

Модуль «Декоративно-прикладное искусство»

Вводное занятие. Знакомство с тематикой занятий. Материалы, инструменты, техники исполнения. Аквагрим. Техника безопасности.

Декоративно-прикладная практика

Содержание. Роспись пластилиновой фигурки по мотивам росписи гжельской майолики (связь с модулем «Скульптура»). Декоративная цветочная композиция. Маски сказочных героев. Орнаменты для росписи ткани. Декоративная композиция по мотивам народных текстильных лоскутных композиций. Проект сувениров из нехудожественных материалов.

Виды деятельности. Познавательная, игровая деятельность и художественное творчество: выполнение декоративной композиции по мотивам народных текстильных лоскутных композиций (разработка эскиза с помощью компьютерной графики, связь с модулем «Азбука цифровой графики»); украшение росписью, орнаментом изделий из пластилина (глины) по мотивам гжельской майолики; работа над цветочной композицией-импровизацией по мотивам традиционной росписи (жостовские или павловопосадские цветы); разработка эскиза маски и выполнение маски в технике аппликации, коллажа или аквагрима; создание проекта сувенира.

Форма организации. Художественно-творческая практика; занятие в компьютерном классе школы; мастер-класс; коллективная работа и работа в творческих группах; игра «Герои в масках аквагрима»; выставка творческих работ на сайте школы, в творческом блоге, группе в соцсети или в реальном формате.

Модуль «Архитектура»

Вводное занятие. Знакомство с тематикой занятий. Материалы, инструменты. Техники и приёмы конструирования, макетирования. Киригами. Техника безопасности.

Практика конструирования и макетирования

Содержание. Проектирование пространства улицы на плоскости в виде макета с использованием бумаги, картона (киригами) и подручных материалов. Проектирование (эскизы) малых архитектурных форм в городе (ажурные ограды, фонари, остановки транспорта, скамейки, киоски, беседки и др.). Дизайн транспортных средств. Транспорт в городе. Рисунки реальных или фантастических машин. Тематическая композиция-панно «Панорама города» в виде коллективной работы (композиционная аппликация, загораживание, симметричное ажурное вырезывание силуэтов зданий и других элементов городского пространства).

Виды деятельности. Познавательная, игровая деятельность и художественное творчество: проектирование пространства улицы в макете; освоение техники киригами; выполнение конструкций малых архитектурных форм (фонари) по фотоматериалам; выполнение рисунков фантастических машин по фотозарисовкам; участие в творческом квесте «Тайна трёх парков».

Форма организации. Художественно-творческая практика; творческий проект; «живой» квест; фотозарисовки; коллективная и индивидуальная работа; конкурс; выставка творческих работ на сайте школы, в творческом блоге, группе в соцсети или в реальном формате.

Модуль «Восприятие произведений искусства»

Практика восприятия и выставочная практика

Содержание. Рассматривание произведений детского творчества. Рассматривание и обсуждение иллюстраций известных российских иллюстраторов детских книг. Восприятие объектов окружающего мира — архитектуры города или села; памятников городской и парковой скульптуры в результате виртуального путешествия или реальной прогулки по городу или парку. Восприятие объектов визуально-зрелищных искусств. Знания о видах пространственных искусств, жанрах в изобразительном искусстве — живописи, графике, скульптуре.

Виды деятельности. Познавательная, игровая деятельность и художественное творчество: освоение зрительских умений на основе получаемых знаний и решения творческих практических задач; приобретение обучающимися опыта восприятия объектов окружающего мира, визуально-зрелищных искусств, восприятия и оценки эмоционального содержания произведений; умение делиться своим мнением и впечатлениями; знакомство с произведениями художников-

иллюстраторов детских книг К.П. Ротова («Дядя Стёпа» С.В. Михалкова, «Приключения капитана Врунгеля» А.С. Некрасова), Е.Т. Мигунова (серия книг «Приключения Алисы» К. Булычёва).

Форма организации. Выставка творческих работ на сайте школы, в творческом блоге, в группе в соцсети или в реальном формате; беседа; занятие в школьной или районной библиотеке; занятие в компьютерном классе, актовом зале школы; экскурсия (реальная или виртуальная экскурсия в музей, к памятникам архитектуры).

Модуль «Азбука цифровой графики»

Фотопрактика, практика в компьютерной графике и анимации

Содержание. Построение в графическом редакторе различных по эмоциональному восприятию ритмов расположения пятен на плоскости: покой (статика), разные направления и ритмы движения (собрались, разбежались, догоняют, улетают и т.д.). Тематическая композиция «Праздничный салют». Создание в графическом редакторе рисунка элемента орнамента (паттерна), его копирование, многократное повторение, в том числе с поворотами вокруг оси рисунка, создание орнамента, в основе которого раппорт. Вариативное создание орнаментов на основе одного и того же элемента. Совмещение с помощью графического редактора векторного изображения, фотографии и шрифта для создания изображения календаря, герба. Создание электронной поздравительной открытки и сюжетного изображения с анимацией. Фотография. Виртуальные путешествия по городам и паркам (по выбору учителя).

Виды деятельности. Познавательная, игровая деятельность и художественное творчество: выполнение фотографий объектов природы и предметных форм; фотозарисовки вечернего города, архитектурные элементы декора, насекомых и жуков; создание в графическом редакторе проекта календаря, герба; создание рисунка элементов орнамента; создание электронной открытки и сюжетной композиции с gif-анимацией.

Форма организации. Художественно-творческая практика; творческий проект; индивидуальная работа; игровая ситуация «поздравление»; фотографирование на пленэре; фотозарисовка; беседа-обсуждение.

4 класс (четвёртый год обучения)

Модуль «Графика»

Вводное занятие. Знакомство с тематикой занятий. Художественные материалы для линейного рисунка и их свойства (уголь, цветные мелки). Графические техники изображения (элементы аэрографии).

Графическая практика

Содержание. Пейзаж в графике. Натюрморт в графике. Освоение приёма аэрографии в композиции «Космический пейзаж». Рисование иллюстраций к былине, сказке, народной песне в лубочном стиле. Изображение фигуры человека в движении. Рисование интерьера.

Виды деятельности. Познавательная, игровая деятельность и художественное творчество: выполнение пейзажа в графике (уголь, мел) по материалам фотопленэра; создание конструктивного рисунка предметов в натюрморте; освоение элементов аэрографии при создании композиции на тему космоса; импровизация на тему русского лубка по материалам экскурсии в музей лубка; упражнения на изображение человека в движении и освоение правил линейной и воздушной перспективы.

Форма организации. Художественно-творческая практика; фотопленэр; занятие в районной или школьной библиотеке; мастер-класс; экскурсия; выставка творческих работ на сайте школы, в творческом блоге, группе в соцсети или в реальном формате.

Модуль «Живопись»

Вводное занятие. Знакомство с тематикой занятий. Живописные материалы, их свойства и особенности. Приёмы работы гуашью, акварелью. Основы цветоведения.

Живописная практика

Содержание. Абстрактная композиция. Создание пейзажных композиций. Портретные изображения человека по представлению и наблюдению с разным содержанием: женский или мужской портрет, двойной портрет матери и ребёнка, портрет пожилого человека, детский портрет или автопортрет, портрет персонажа по представлению (из выбранной культурной эпохи). Тематические многофигурные композиции: коллективно созданные панно-аппликации из

индивидуальных рисунков и вырезанных персонажей на темы праздников народов мира или в качестве иллюстраций к сказкам и легендам.

Виды деятельности. Познавательная, игровая деятельность и художественное творчество: работа над абстрактной композицией (цветовое пятно, контраст, нюанс); изображение архитектурной постройки в окружающей среде (пленэр), завершение работы в цвете по материалам фотографий, выполненных на пленэре; освоение приёмов работы над портретом с разным содержанием.

Форма организации. Художественно-творческая практика; коллективная работа и работа в творческих группах; мастер-класс; пленэр; фотографирование на пленэре; выставка творческих работ на сайте школы, в творческом блоге, группе в соцсети или в реальном формате.

Модуль «Скульптура»

Вводное занятие. Знакомство с тематикой занятий. Образцы поделок. Материалы, инструменты. Приёмы лепки. Техника безопасности.

Практика по лепке

Содержание. Лепка животного, живущего в дикой природе, по фотографиям. Рельефная композиция — проект памятной доски народному герою или воинам-защитникам. Скульптурная батальная композиция. Жанровые сценки.

Виды деятельности. Познавательная, игровая деятельность и художественное творчество: поэтапная отработка изображения движения животного, человека в пластике (игровая ситуация «В мастерской скульптора»); выполнение рельефной композиции памятной доски в пластическом материале; работа над батальным жанром и сюжетной композицией в скульптуре.

Форма организации. Художественно-творческая практика; творческий проект; игровая ситуация; коллективная работа; работа в творческих группах; конкурс; выставка творческих работ на сайте школы, в творческом блоге, группе в соцсети или в реальном формате.

Модуль «Декоративно-прикладное искусство»

Вводное занятие. Знакомство с тематикой занятий. Материалы, инструменты, техники исполнения. Папье-маше. Металлопластика. Техника безопасности.

Декоративно-прикладная практика

Содержание. Аппликация по мотивам русской вышивки. Образ-символ в архитектурном орнаменте и воплощение его в материале. Особенности символов и изобразительных мотивов в орнаментах разных народов. Декоративный натюрморт. Сюжет-импровизация по мотивам лаковой миниатюры. Сюжетная декоративная композиция по мотивам городецкой росписи.

Виды деятельности. Познавательная, игровая деятельность и художественное творчество: знакомство с представлениями разных народов о строении мира; работа над изображением знаков-символов (древо жизни, конь, птица) в узорах вышивки и орнаментах (в архитектуре, предметах быта) разных народов; выполнение декоративного натюрморта (восточный мотив); изображение народного костюма (мужского и женского) в сказочных сюжетах; создание сюжетной композиции-панно на тему праздника, импровизация в стиле городецкой росписи.

Форма организации. Художественно-творческая практика; творческий проект; коллективная работа; работа в творческих группах; выставка творческих работ на сайте школы, в творческом блоге, группе в соцсети или в реальном формате.

Модуль «Архитектура»

Вводное занятие. Знакомство с тематикой занятий. Материалы, инструменты. Техники и приёмы конструирования, макетирования. Техника безопасности.

Практика конструирования и макетирования

Содержание. Деревянная изба, её конструкция и декор. Моделирование избы из бумаги или изображение в графическом редакторе. Разные виды изб и надворных построек. Конструкция и изображение здания каменного собора: свод, нефы, закомары, глава, купол. Традиции архитектурной конструкции храмовых построек разных народов. Изображение типичной конструкции зданий: древнегреческий храм, готический или романский собор, мечеть, пагода. Макеты древнерусского и средневекового европейского города.

Виды деятельности. Познавательная, игровая деятельность и художественное творчество: создание образа древнерусского города по представлению; работа над макетом деревни с

постройками с передачей времени года, используя игровую ситуацию; конструирование архитектурных объектов в технике киригами, бумагопластики и объёмной аппликации; создание открытки с 3D-эффектом.

Форма организации. Художественно-творческая практика, работа в творческих группах; проект; игровая ситуация в рыцарском замке; мастер-класс; конкурс; выставка творческих работ на сайте школы, в творческом блоге, группе в соцсети или в реальном формате.

Модуль «Восприятие произведений искусства»

Практика восприятия и выставочная практика

Содержание. Произведения детского творчества. Произведения В.М. Васнецова, Б.М. Кустодиева, И.Я. Билибина на темы истории и традиций русской отечественной культуры. Памятники древнерусского каменного зодчества. Памятники русского деревянного зодчества. Художественная культура разных эпох и народов. Произведения предметно-пространственной среды, составляющие истоки, основания национальных культур в современном мире. Книги-сказки о происхождении мира; сказки с волшебными предметами, отражением в иллюстрациях народного (мужского и женского) костюма; книга-песенник с колыбельными песнями.

Виды деятельности. Познавательная, игровая деятельность и художественное творчество: освоение зрительских умений на основе получаемых знаний и решения практических творческих задач; приобретение обучающимися опыта восприятия объектов декоративно-прикладного искусства народов России и мира; приобретение опыта восприятия и оценки эмоционального содержания произведений В.М. Васнецова, Б.М. Кустодиева, И.Я. Билибина; развитие умения делиться своим мнением и впечатлениями; знакомство с книгами сказок о происхождении мира, с отражением в иллюстрациях народного (мужского и женского) костюма, русского лубка; знакомство со сказками с волшебными предметами, народными и колыбельными песнями.

Форма организации. Выставка творческих работ на сайте школы, в творческом блоге, группе в соцсети или в реальном формате; беседа; занятие в школьной или районной библиотеке, занятие в компьютерном классе, актовом зале школы; экскурсия (реальная или виртуальная).

Модуль «Азбука цифровой графики»

Фотопрактика, практика в компьютерной графике и анимации

Содержание. Изображение и освоение в программе Paint правил линейной и воздушной перспективы: изображение линии горизонта и точки схода, перспективных сокращений, цветовых и тональных изменений. Моделирование в графическом редакторе с помощью инструментов геометрических фигур конструкции традиционного крестьянского деревянного дома (избы) и различных вариантов его устройства. Анимация простого движения нарисованной фигурки: загрузка двух фаз движения фигурки в виртуальный редактор GIF-анимации и сохранение простого повторяющегося движения своего рисунка. Виртуальные тематические путешествия по художественным музеям мира. Фотографирование на пленэре. Фотозарисовка.

Виды деятельности. Познавательная, игровая деятельность и художественное творчество: выполнение фотографий объектов природы (небо с облаками, крона дерева на фоне неба), архитектуры и памятников в городе (селе); работа с видоискателем камеры в мобильном телефоне; фотозарисовки (ночное небо, каменная резьба, вышивка); создание в графическом редакторе изображения космических далей; моделирование традиционного крестьянского деревянного дома в графическом редакторе Paint 3D; создание движения фигурки спортсмена (разные виды спорта) с помощью gif-анимации.

Форма организации. Художественно-творческая практика; мастер-класс; виртуальные путешествия; индивидуальная работа; фотопленэр; фотозарисовка; беседа-обсуждение.

Планируемые результаты освоения курса внеурочной деятельности «Моя художественная практика» на уровне начального общего образования

Личностные результаты

Программа призвана обеспечить достижение обучающимися личностных результатов в области патриотического, гражданского, духовно-нравственного, эстетического, экологического и трудового воспитания.

Патриотическое воспитание осуществляется через уважение и ценностное отношение к своей Родине — России, через освоение школьниками содержания традиций отечественной

культуры, выраженной в её архитектуре, народном, декоративно-прикладном и изобразительном искусстве.

Гражданское воспитание осуществляется через формирование ценностно-смысловых ориентиров и установок, отражающих индивидуально-личностные позиции и социально значимые личностные качества, через коллективную творческую работу, которая создаёт условие для разных форм художественно-творческой деятельности и способствует пониманию другого человека, становлению чувства личной ответственности, развитию чувства личной причастности к жизни общества.

Духовно-нравственное воспитание является стержнем художественного развития обучающегося. Творческие задания направлены на развитие внутреннего мира, воспитание его эмоционально-образной, чувственной сферы и помогают обрести социально значимые знания. Развитие творческих способностей способствует росту самосознания, осознанию себя как личности и члена общества.

Эстетическое воспитание осуществляется через формирование представлений о прекрасном и безобразном, о высоком и низком, через формирование отношения к окружающим людям (стремление к их пониманию), через отношение к семье, природе, труду, искусству, культурному наследию, через развитие навыков восприятия и художественной рефлексии своих наблюдений в художественно-творческой деятельности.

Экологическое воспитание происходит в процессе художественно-эстетического наблюдения природы, а также через восприятие её образа в произведениях искусства. Формирование эстетических чувств способствует активному неприятию действий, приносящих вред окружающей среде.

Трудовое воспитание осуществляется в процессе собственной художественно-творческой деятельности по освоению художественных материалов, в процессе достижения результата и удовлетворения от создания реального, практического продукта.

Метапредметные результаты

1. Овладение универсальными познавательными действиями

Пространственные представления и сенсорные способности:

- характеризовать форму предмета, конструкции;
- выявлять доминантные черты (характерные особенности) в визуальном образе;
- находить ассоциативные связи между визуальными образами разных форм и предметов;
- сопоставлять части и целое в видимом образе, предмете, конструкции;
- анализировать пропорциональные отношения частей внутри целого и предметов между собой;
- абстрагировать образ реальности при построении плоской композиции;
- соотносить тональные отношения (тёмное — светлое) в пространственных и плоскостных объектах;
- выявлять и анализировать эмоциональное воздействие цветовых отношений в пространственной среде и плоскостном изображении.

Базовые логические и исследовательские действия:

- проявлять исследовательские, экспериментальные действия в процессе освоения выразительных свойств различных художественных материалов при самостоятельном выполнении художественно-творческих заданий;
- проявлять исследовательские и аналитические действия на основе определённых учебных установок в процессе восприятия произведений изобразительного искусства, архитектуры и продуктов детского художественного творчества;
- анализировать и оценивать с позиций эстетических категорий явления природы и предметно-пространственную среду жизни человека;
- использовать знаково-символические средства для составления орнаментов и декоративных композиций;
- классифицировать произведения искусства по видам и соответственно по назначению в жизни людей;

• классифицировать произведения изобразительного искусства по жанрам в качестве инструмента анализа содержания произведений.

Работа с информацией:

• использовать электронные образовательные ресурсы;

• выбирать источники для получения информации: поисковые системы интернета, цифровые электронные средства, справочники, художественные альбомы и детские книги;

• анализировать, интерпретировать, обобщать и систематизировать информацию, представленную в произведениях искусства, текстах, таблицах и схемах;

• осуществлять виртуальные путешествия по архитектурным памятникам, в отечественные художественные музеи и зарубежные художественные музеи (галереи) на основе установок и квестов, предложенных учителем.

2. Овладение универсальными коммуникативными действиями

Учащиеся должны учиться взаимодействовать, сотрудничать в процессе коллективной работы, принимать цель совместной деятельности, договариваться, ответственно относиться к своей задаче по достижению общего результата.

3. Овладение универсальными регулятивными действиями

Обучающиеся должны:

• внимательно относиться к учебным задачам, выполнять их, соблюдать последовательность учебных действий при выполнении задания;

• уметь организовывать своё рабочее место для практической работы, бережно относиться к используемым материалам;

• контролировать свою деятельность в процессе достижения результата.

Предметные результаты

Предметные результаты сформулированы по годам обучения на основе модульного построения содержания курса. Результаты характеризуют опыт обучающихся в художественно-творческой деятельности и отражают сформированность умений в зависимости от содержания программы внеурочной деятельности.

1 класс

Модуль «Графика»

• Осваивать навыки применения свойств простых графических материалов в самостоятельной творческой работе в условиях внеурочной деятельности.

• Приобретать первичный опыт создания рисунка на основе знакомства со средствами изобразительного языка.

• Приобретать опыт создания рисунка простого (плоского) предмета с натуры.

• Учиться анализировать соотношения пропорций, визуально сравнивать пространственные величины.

Модуль «Живопись»

• Осваивать навыки работы гуашью.

• Знать три основных цвета; обсуждать и называть ассоциативные представления, которые рождает каждый цвет.

• Приобретать опыт экспериментирования, исследования результатов смешения красок и получения нового цвета.

• Вести творческую работу на заданную тему с опорой на зрительные впечатления, организованные педагогом.

Модуль «Скульптура»

• Приобретать опыт аналитического наблюдения, поиска выразительных образных объёмных форм в природе (облака, камни, коряги, формы плодов и др.).

• Осваивать первичные приёмы лепки из пластилина, приобретать представления о целостной форме в процессе создания объёмного изображения.

Модуль «Декоративно-прикладное искусство»

• Различать виды орнаментов по изобразительным мотивам (растительные, геометрические, анималистические).

• Учиться использовать правила симметрии в своей художественной практике.

• Приобретать опыт создания орнаментальной декоративной композиции.

• Приобретать представления о глиняных игрушках народных художественных промыслов (дымковская, каргопольская игрушки или по выбору учителя с учётом местных промыслов) и опыт практической художественной деятельности по мотивам игрушки выбранного промысла.

• Иметь опыт и соответствующие возрасту навыки подготовки и оформления праздника.

Модуль «Архитектура»

• Осваивать приёмы конструирования из бумаги, складывания объёмных простых геометрических тел.

• Приобретать опыт пространственного макетирования в форме коллективной игровой деятельности.

• Приобретать представления о конструктивной основе любого предмета и первичные навыки анализа строения предмета.

Модуль «Восприятие произведений искусства»

• Приобретать умения рассматривать, анализировать детские рисунки с позиций их содержания и сюжета, композиции (расположения на листе), цвета, настроения, а также соответствия учебной задаче, поставленной на занятии.

• Осваивать новый опыт восприятия художественных иллюстраций в детских книгах и отношения к ним в соответствии с учебной установкой.

Модуль «Азбука цифровой графики»

• Приобретать опыт создания фотографий с целью целенаправленного эстетического наблюдения природы.

2 класс

Модуль «Графика»

• Осваивать приёмы работы новыми графическими художественными материалами; осваивать выразительные свойства твёрдых, сухих, мягких и жидких графических материалов.

• Приобретать навыки изображения на основе разных по характеру и способу наложения линий.

• Осваивать навык визуального сравнения пространственных величин, приобретать умения соотносить пропорции в рисунках птиц и животных (с опорой на зрительские впечатления).

• Приобретать умение вести рисунок с натуры, видеть пропорции объекта, расположение его в пространстве; располагать изображение на листе, соблюдая этапы ведения рисунка, осваивая навык штриховки.

Модуль «Живопись»

• Осваивать навыки работы цветом, навыки смешения красок, пастозное плотное и прозрачное нанесение краски; осваивать разный характер мазков и движений кистью, навыки создания выразительной фактуры и кроющие качества гуаши.

• Приобретать опыт работы акварелью и понимать особенности работы прозрачной краской.

• Знать названия основных и составных цветов и способы получения разных оттенков составного цвета; осваивать смешение цветных красок с белой и чёрной (для изменения их тона).

• Приобретать опыт создания пейзажей, передающих разные состояния погоды (туман, грозу и др.) на основе изменения тонального звучания цвета; приобретать опыт передачи разного цветового состояния моря.

• Уметь в изображении сказочных персонажей выразить их характер (герои сказок добрые и злые, нежные и грозные).

Модуль «Скульптура»

• Выполнить в технике лепки фигурку сказочного зверя по мотивам традиций выбранного промысла (филимоновская, абашевская, каргопольская, дымковская игрушки или игрушки с учётом местных промыслов).

• Знать об изменениях скульптурного образа при осмотре произведения с разных сторон.

• Приобретать в процессе лепки из пластилина опыт передачи движения цельной лепной формы и разного характера движения этой формы (изображение зверушки).

Модуль «Декоративно-прикладное искусство»

• Приобретать опыт выполнения эскиза геометрического орнамента кружева или вышивки на основе природных мотивов.

• Осваивать приёмы орнаментального оформления сказочных глиняных зверушек, созданных по мотивам народного художественного промысла (филимоновская, абашевская, каргопольская, дымковская игрушки или игрушки с учётом местных промыслов).

• Приобретать опыт преобразования бытовых подручных нехудожественных материалов в художественные изображения (поделки).

• Приобретать опыт выполнения красками рисунков украшений.

Модуль «Архитектура»

• Осваивать приёмы создания объёмных предметов из бумаги и объёмного декорирования предметов из бумаги.

• Участвовать в коллективной работе по построению из бумаги пространственного макета сказочного города или детской площадки.

• Приобретать опыт сочинения и изображения домиков для разных по своему характеру героев литературных и народных сказок.

Модуль «Восприятие произведений искусства»

• Обсуждать примеры детского художественного творчества с точки зрения выражения в них содержания, настроения, расположения изображения в листе, цвета и других средств художественной выразительности, а также ответа на поставленную учебную задачу.

• Приобретать опыт восприятия и эстетического анализа произведений отечественных художников-пейзажистов (И.К. Айвазовского и др.), произведений художников-иллюстраторов.

Модуль «Азбука цифровой графики»

• Осваивать возможности изображения с помощью разных видов линий в программе Paint (или другом графическом редакторе).

• Осваивать приёмы трансформации и копирования геометрических фигур в программе Paint, а также построения из них простых рисунков или орнаментов.

• Осваивать композиционное построение кадра при фотографировании: расположение объекта в кадре, масштаб, доминанта.

3 класс

Модуль «Графика»

• Получать опыт создания эскиза игры-ходилки на выбранный сюжет: рисунок с соединением шрифта (текста) и изображения, создание иллюстраций.

• Создавать практическую творческую работу (поздравительную открытку, календарь), совмещая в ней шрифт и изображение.

• Выполнять творческую графическую композицию герба.

• Приобретать опыт рисования портрета (лица) человека.

• Создавать маску сказочного персонажа с ярко выраженным характером лица (для карнавала или спектакля).

Модуль «Живопись»

• Осваивать приёмы создания живописной композиции (натюрморта) по наблюдению или по представлению.

• Приобретать опыт создания творческой живописной работы — натюрморта с ярко выраженным настроением или «натюрморта-автопортрета».

• Изображать красками портрет человека с опорой на натуру или по представлению.

• Создавать пейзаж, передавая в нём активное состояние природы.

• Выполнять тематическую композицию на основе наблюдений, по памяти и по представлению.

Модуль «Скульптура»

• Приобретать опыт творческой работы: лепка сказочного персонажа на основе сюжета известной сказки (или создание этого персонажа в технике бумагопластики, по выбору учителя).

• Учиться создавать игрушку из подручного нехудожественного материала путём добавления к ней необходимых деталей и тем самым «одушевления образа».

• Узнавать о видах скульптуры: скульптурные памятники, парковая скульптура, мелкая пластика, рельеф (виды рельефа).

• Приобретать опыт лепки эскиза парковой скульптуры.

Модуль «Декоративно-прикладное искусство»

• Знакомиться с приёмами исполнения традиционных орнаментов, украшающих посуду Гжели и Хохломы; осваивать простые кистевые приёмы, свойственные этим промыслам; выполнить эскизы орнаментов, украшающих посуду (по мотивам выбранного художественного промысла).

• Узнать о сетчатых видах орнаментов и их применении в росписи тканей, стен и др.; уметь рассуждать с опорой на зрительный материал о видах симметрии в сетчатом орнаменте.

• Получать опыт создания композиции орнамента в квадрате (в качестве эскиза росписи женского платка).

Модуль «Архитектура»

• Создать эскиз макета паркового пространства или участвовать в коллективной работе по созданию такого макета.

• Создать в виде рисунков или объёмных аппликаций из цветной бумаги эскизы разнообразных малых архитектурных форм, наполняющих городское пространство.

• Придумать и нарисовать (или выполнить в технике бумагопластики) транспортное средство.

• Выполнить творческий рисунок (создать образ своего города или села) или участвовать в коллективной работе по созданию образа своего города или села (в виде коллажа).

Модуль «Восприятие произведений искусства»

• Рассматривать и обсуждать содержание работы художника, ценностно и эстетически относиться к иллюстрациям известных отечественных художников детских книг, получая различную визуально-образную информацию; знать имена нескольких художников детской книги.

• Рассматривать и анализировать архитектурные постройки своего города (села), характерные особенности улиц и площадей, выделять центральные по архитектуре здания и обсуждать их архитектурные особенности.

• Знать и уметь называть основные жанры живописи, графики и скульптуры, определяемые предметом изображения.

• Осуществлять виртуальные интерактивные путешествия в художественные музеи, участвовать в исследовательских квестах, в обсуждении впечатлений от виртуальных путешествий.

Модуль «Азбука цифровой графики»

• Осваивать приёмы работы в графическом редакторе с линиями, геометрическими фигурами, инструментами традиционного рисования.

• Применять получаемые навыки для усвоения определённых творческих тем, например: исследования свойств ритма и построения ритмических композиций, составления орнаментов путём различных повторений рисунка узора, простого повторения (раппорт), экспериментируя на свойствах симметрии; создание паттернов.

• Осваивать приёмы соединения шрифта и векторного изображения при создании поздравительных открыток, афиши и др.

• Осуществлять виртуальные путешествия в отечественные художественные музеи и, возможно, знаменитые зарубежные художественные музеи на основе установок и квестов, предложенных учителем.

4 класс

Модуль «Графика»

• Осваивать правила линейной и воздушной перспективы и применять их в своей практической творческой деятельности.

• Изучать основные пропорции фигуры человека, пропорциональные отношения отдельных частей фигуры и учиться применять эти знания в своих рисунках.

• Приобретать представление о традиционных одеждах разных народов и о красоте человека в разных культурах; применять эти знания при изображении персонажей сказаний и легенд или представителей народов разных культур.

Модуль «Живопись»

• Выполнять живописное изображение пейзажей разных климатических зон (пейзаж гор; пейзаж степной или пустынной зоны; пейзаж, типичный для среднерусской природы).

• Передавать в изображении народные представления о красоте человека, создавать образ женщины в русском народном костюме и образ мужчины в народном костюме.

• Приобретать опыт создания портретов женских и мужских, портрета пожилого человека, детского портрета или автопортрета, портрета персонажа (по представлению из выбранной культурной эпохи).

• Создавать двойной портрет (например, портрет матери и ребёнка).

• Приобретать опыт создания композиции на тему «Древнерусский город».

• Участвовать в коллективной творческой работе по созданию композиционного панно (аппликации из индивидуальных рисунков) на темы народных праздников (русского народного праздника и традиционных праздников у разных народов), в которых выражается обобщённый образ национальной культуры.

Модуль «Скульптура»

• Лепка из пластилина эскиза памятника выбранному герою или участие в коллективной разработке проекта макета мемориального комплекса (работа выполняется после изучения собранного материала о мемориальных комплексах, существующих в нашей стране).

Модуль «Декоративно-прикладное искусство»

• Показать в рисунках традиции использования орнаментов в архитектуре, одежде, оформлении предметов быта у разных народов, в разные эпохи.

• Показать в практической творческой работе орнаменты, традиционные мотивы и символы русской народной культуры (в деревянной резьбе и росписи по дереву, вышивке, декоре головных уборов, орнаментах, которые характерны для предметов быта).

• Познакомиться с традиционными женским и мужским костюмами у разных народов, со своеобразием одежды в разных культурах и в разные эпохи.

Модуль «Архитектура»

• Познакомиться с конструкцией избы — традиционного деревянного жилого дома — и надворных построек; уметь строить из бумаги или изображать конструкцию избы.

• Уметь изображать традиционную конструкцию здания каменного древнерусского храма; иметь представление о красоте и конструктивных особенностях памятников русского деревянного зодчества.

• Иметь представления об устройстве и красоте древнерусского города, его архитектурном устройстве и жизни в нём людей.

• Знать основные конструктивные черты древнегреческого храма, уметь его изобразить; иметь общее, целостное образное представление о древнегреческой культуре.

• Иметь представление об основных характерных чертах храмовых сооружений, характерных для разных культур: готический (или романский) собор в европейских городах, буддийская пагода, мусульманская мечеть; уметь изображать их.

Модуль «Восприятие произведений искусства»

• Иметь образные представления о каменном древнерусском зодчестве.

• Иметь представления об архитектурных, декоративных и изобразительных произведениях в культуре Древней Греции, других культурах Древнего мира, в том числе Древнего Востока; уметь обсуждать эти произведения.

Модуль «Азбука цифровой графики»

• Осваивать правила линейной и воздушной перспективы с помощью графических изображений и их варьирования в компьютерной программе Paint: изображение линии горизонта и точки схода, перспективных сокращений, цветовых и тональных изменений.

• Моделировать в графическом редакторе с помощью инструментов геометрических фигур конструкцию традиционного крестьянского деревянного дома (избы) и различные варианты его устройства.

• Освоить анимацию простого повторяющегося движения изображения в виртуальном редакторе gif-анимации.

- Совершать виртуальные тематические путешествия по художественным музеям мира.

Тематическое планирование

Тематическое планирование представлено по модулям, годам обучения и содержит примерную тематику.

Модуль «Графика»

Первый год обучения

№ п/п	Модуль и темы	Теория	Практика	Всего
	Модуль «Графика». Графическая практика	**1**	**12**	**13**
1	**Вводное занятие** (знакомство с тематикой занятий; графические материалы, их свойства и особенности; графические техники изображения; компьютерная графика; фотография, пленэр)	1		1
2	**Линии и формы в природе** (рисование листьев растений разной формы, веток дерева по материалам фотопленэра «Осенние листья», «Эти разные деревья»; выполнение рисунка с натуры: листья и их форма, декорирование поверхности листа, превращение листа в дерево; художественно-творческая практика; фотопленэр)		3	3
3	**Компьютерная графика** (задания по освоению приёмов изображения в графическом редакторе Paint: инструменты «Карандаш», «Кисть», «Ластик» и др.; цветовая палитра, базовые фигуры, их трансформация, поворот и т. д.; рисование линии разной толщины, создание простых изображений из базовых фигур и линий (мячик, гусеница, гриб, цветок, воздушные шары и др.); создание любой графической композиции; индивидуальная работа; компьютерный класс)		1	1
4	**«Кружатся листья», композиция из листьев** (композиция из листьев в технике тиснения и/или аппликации (линия, пятно, силуэт); коллективная работа)		1	1
5	**«Танец осени, или Музыкальный лес», композиция в смешанной технике** (техника аппликации (симметричное вырезывание) с графической прорисовкой стволов, ветвей; коллективная работа; фотографирование композиции)		1	1
6	**«Ночь в зимнем лесу», мастер-класс** (техника объёмной аппликации: симметричное вырезывание, планы; бумага чёрная и белая, белые бумажные салфетки)		1	1

№ п/п	Модуль и темы	Теория	Практика	Всего
7	**«Удивительный аквариум», композиция из линий** (игра в «каракули»; создание композиции из каракулей-путаницы из линий; коллективная работа или работа в творческих группах)		1	1
8	**«Мой питомец», рисование линией** (рисование линией, пятном и штрихом животных, игра «Большие и маленькие»). **«Наши пушистые друзья», коллективная работа**		2	2
9	**«Волшебные тени», рисунки персонажей** (рисунки персонажей для игры в тени на примере сказок «Теремок», «Колобок», «Репка» или др.; силуэты на трости, т. е. деревянной шпажке; работа в творческой группе)		2	2

Второй год обучения

№ п/п	Модуль и темы	Теория	Практика	Всего
	Модуль «Графика». Графическая практика	**1**	**12**	**13**
1	**Вводное занятие** (знакомство с тематикой занятий; художественные материалы для линейного рисунка и их свойства; графические техники изображения)	1		1
2	**«Птицы», книжка-раскраска** (изображение разнообразными линиями птиц из сказок: павлин, ласточка, лебедь, утка, ворон, жар-птица и др.; композиция, пропорции; коллективная работа; художественный проект; фотографирование готовых работ)		1	1
3	**«Мир чёрно-белой планеты», графическая сказка** (чёрный и белый цвет; сюжетный рисунок на произвольном формате; коллективная работа или работа в творческих группах; фотографирование готовых работ)		2	2
4	**«Составь и нарисуй натюрморт»** (натюрморт из выбранных сосудов, выполнение рисунка с передачей их формы (линия, пятно, штрих, светотень) по фотоматериалам «Свет и тень»; индивидуальная работа для выставки; фотографирование готовых работ)		2	2

№ п/п	Модуль и темы	Теория	Практика	Всего
5	**«Овощное и фруктовое чудо», творческий рисунок** (натюрморт из овощей и фруктов; работа в цвете пастелью, мелками); рисунок для выставки; фотографирование готовых работ)		2	2
6	**«Фантастический зоопарк», проект** (проект оформления входа в зоопарк: коллаж из графических изображений животных; коллективная работа или работа в творческой группе; фотографирование готовых работ)		3	3
7	**«Подводный мир, или Волшебный сад», граттаж** (композиция в технике цветного граттажа; работа для выставки; фотографирование готовых работ)		2	2

Третий год обучения

№ п/п	Модуль и темы	Теория	Практика	Всего
	Модуль «Графика». Графическая практика	**1**	**10**	**11**
1	**Вводное занятие** (тематика занятий, художественные материалы для линейного рисунка и их свойства (тушь, цветные ручки, фломастеры); графические техники изображения, компьютерная графика)	1		1
2	**«Карманные календарики», набор из 12 календарей** (эскизы; рисунок тушью и цветными ручками или аппликация, коллаж, компьютерная графика (связь с модулем «Азбука цифровой графики»); проект; работа в творческой группе; фотографирование готовых работ)		3	3
3	**«Большое морское путешествие, или Карта странствий», проект** (большая настольная игра-ходилка; рисунок карты путешествий по морям с препятствиями; рисунок фишек — кораблей и т. д.; коллективная работа или работа в творческих группах; проект; фотографирование готовой работы)		3	3
4	**«Яркие морские ракушки», коллективная графическая композиция** (рисунок ракушек цветными карандашами, фломастерами, гелевыми		2	2

№ п/п	Модуль и темы	Теория	Практика	Всего
	ручками на листе бумаги 15×15 см; коллективная работа; фотографирование готовой работы)			
5	**«Рыбы в морской глубине», графическая композиция** (композиция; иллюзия объёма; нарисованные или вырезанные изображения рыб; тень; работа в творческих группах; фотографирование готовых работ)		2	2

Четвёртый год обучения

№ п/п	Модуль и темы	Теория	Практика	Всего
	Модуль «Графика». Графическая практика	**1**	**10**	**11**
1	**Вводное занятие** (знакомство с тематикой занятий; художественные материалы — уголь, цветные мелки — для линейного рисунка и их свойства; графические техники изображения: элементы аэрографии)	1		1
2	**«Сосны, ели, облака, или Раскидистое дерево», пейзаж в графике** (рисунок по материалам фотопленэра; тонированная бумага, твёрдый и мягкий карандаши, уголь, пастель белая или мел; планы, тоновые отношения; работа для выставки; фотографирование готовых работ)		1	1
3	**«Сказочные вещи», «Уснувшие игрушки», «Новогодний», натюрморт в графике** (конструктивное построение предметов; рисунок предметов из сказок, колыбельной песни, например «Спят усталые игрушки»; рисунок ёлочных украшений и подарков; цветные карандаши, гелевые ручки, фломастеры, цветные мелки; работа для выставки; фотографирование готовых работ)		2	2
4	**«Космический пейзаж», триптих, мастер-класс** (мастер-класс; освоение приёма аэрографии; выполнение триптиха в технике акварели)		2	2
5	**«Иллюстрация — лубок»** (создание иллюстрации к былине «Садко», «Три поездки Ильи Муромца», «Ставр Годинович» и др., к сказке «Волк и семеро козлят», «Зайкина избушка», «Мужик и медведь» и др., к народной песне «Во кузнице», «Два весёлых		2	2

№ п/п	Модуль и темы	Теория	Практика	Всего
	гуся», «Как на тоненький ледок» и др. в стиле лубка; работа в творческих группах; фотографирование готовых работ)			
6	**«Быстрее, выше, сильнее»** (выполнение упражнений по рисунку: схематическое изображение опорных схем фигуры человека в движении (ходьба, приседание, прыжки, поднятие рук, ног, подбрасывание мяча и др.); простой карандаш или гелевая ручка)		1	1
7	**«Пиктограммы»** (изображение спортивных силуэтов; коллективная работа; фотографирование готовых работ)		1	1
8	**«Рисуем комнату», мастер-класс** (поэтапное рисование комнаты, схема «кубик», простой и цветные карандаши или фломастеры)		1	1

Модуль «Живопись»
Первый год обучения

№ п/п	Модуль и темы	Теория	Практика	Всего
	Модуль «Живопись». Живописная практика	**0,5**	**12,5**	**13**
1	**Вводное занятие** (знакомство с тематикой занятий; живописные материалы, их свойства и особенности; приёмы изображения гуашью, акварелью; упражнения)	0,5	0,5	1
2	**«Каждому цветку своё время», натюрморт** (создание букета на цветной бумаге, использование основных цветов, изменение оттенков цветов белой краской, особенности мазков; работа для выставки)		2	2
3	**«Букет для вас», проект** (художественный проект к празднику, например ко «Дню учителя»; работа в творческих группах или коллективная работа)		1	1
4	**«Осенняя природа», пейзаж** (приёмы работы гуашью, красочное пятно, мазок; работа для выставки, фотографирование готовых работ)		1	1
5	**«Осень в фруктовых красках», натюрморт** (приёмы работы акварелью; осенний		1	1

№ п/п	Модуль и темы	Теория	Практика	Всего
	натюрморт из овощей и фруктов с использованием мятой бумаги; работа для выставки, фотографирование готовых работ)			
6	**«Сказочный зимний лес», пейзаж** (рисование заснеженных деревьев, заледенелых веток и кустов; использование холодных цветов, нюансов; работа для выставки, фотографирование готовых работ)		1	1
7	**«Галерея сказочных героев»** (цвета тёплые и холодные; передача характера людей: добрые и злые; изображение персонажей (Алёнушка, Царевич, Кащей, Водяной, Старичок-лесовичок, Леший, Кикимора и др.) и животных (конь-огонь, Петушок-Золотой гребешок, Чудо-юдо рыба-кит, Золотая рыбка, Синяя птица и др.); основные и составные цвета; коллективная работа; использование музыкальных образов: «Кикимора», «Баба-Яга» А. К. Лядова; «Баба-Яга» П. И. Чайковского; «Колдун» Г. В. Свиридова; «Царевна-Лебедь» Н. А. Римского-Корсакова; фотографирование готовых работ)		2	2
8	**«Весеннее настроение», композиция** (создание весенней композиции в технике монотипии со сгибом (отражение) по материалам фотопленэра «Отражение в воде» и фотоматериалам (связь с модулем «Азбука цифровой графики»); дополнение рисунка изображениями по замыслу)		1	1
9	**«Цветы распускаются», композиция** (создание композиции на тему первых весенних цветов; использование материала фотопленэра и фотоматериала (связь с модулем «Азбука цифровой графики»); работа гуашью, акварелью на тонированной бумаге; приём изображения «оттиск бумажным комочком», мазок; работа для выставки)		1	1
10	**«Моё настроение», композиция** (создание образа настроения; использование цветового пятна в передаче радости, веселья, грусти, гнева и др.; индивидуальная работа)		1	1
11	**«Что нам дарит осень, зима, весна и лето?», коллаж** (коллективная работа; выставка творческих работ на сайте школы, в творческом блоге, в группе в соцсети или в реальном формате; восприятие и оценка эмоционального содержания творческих		1	1

№ п/п	Модуль и темы	Теория	Практика	Всего
	работ (связь с модулем «Восприятие произведений искусства»)			

Второй год обучения

№ п/п	Модуль и темы	Теория	Практика	Всего
	Модуль «Живопись». Живописная практика	**1**	**12**	**13**
1	**Вводное занятие** (знакомство с тематикой занятий; основы цветоведения; живописные материалы, их свойства и особенности; приёмы работы гуашью, акварелью)	1		1
2	**«Нарисуй мне небо», живописная мозаика** (изображение неба в ясный солнечный день или вечером красками, используя пастозную технику; составление коллективной мозаики изображений, достижение ритма цветовых пятен; фотографирование готовых работ)		2	2
3	**«Родные дали» или «Горный пейзаж», композиция пейзажа, мастер-класс** (композиционная схема; пространство, линия горизонта, цвет; гуашь: отработка мазков; акварель: освоение техники лессировки; работа для выставки; фотографирование готовых работ)		2	2
4	**«Морские просторы», пейзаж, мастер-класс** (изображение пейзажа в разных контрастных состояниях погоды и соответствующих цветовых состояниях: туман, нежное утро, гроза, буря, ветер и др.; освоение техники по-сырому или смешанной техники)		1	1
5	**«Зимние игры», композиция** (композиция в холодной цветовой гамме; гуашь, смешивание краски на палитре; опорные схемы изображения детских фигур; работа по материалам фотозарисовок «Детские зимние игры» (связь с модулем «Азбука цифровой графики»); работа для выставки; фотографирование готовых работ)		2	2
6	**«Цветы в вазе», натюрморт** (букет цветов по материалам фотопленэра «Такие разные цветы» (связь с модулем «Азбука цифровой графики»); цветы холодных и тёплых оттенков; гуашь,		1	1

№ п/п	Модуль и темы	Теория	Практика	Всего
	отработка мазков; смешение цветов, получение нового цвета и оттенков; работа для выставки; фотографирование готовых работ)			
7	**«Букет-настроение», натюрморт** (букет цветов по материалам фотопленэра «Такие разные цветы» (связь с модулем «Азбука цифровой графики»); эмоциональная выразительность цвета; цвет тёмный и светлый (тональные отношения), звонкий и приглушённый (тихий); затемнение цвета и разбеление цвета; работа для выставки; фотографирование готовых работ)		2	2
8	**Натюрморт с натуры** (планы, композиционный центр, ближе-дальше, загораживание; цвет, мазок, рефлексы)		2	2

Третий год обучения

№ п/п	Модуль и темы	Теория	Практика	Всего
	Модуль «Живопись». Живописная практика	**1**	**12**	**13**
1	**Вводное занятие** (знакомство с тематикой занятий; живописные материалы, их свойства и особенности; приёмы работы гуашью, акварелью (заливка, вливание цвета в цвет, наложение цвета на цвет); техника гризайля, работа акварелью по восковому рисунку; основы цветоведения)	1		1
2	**«Цветы», композиция** (гуашь, свет, цвет сближенный и контрастный, форма, мазок; фотографирование готовых работ)		1	1
3	**«Цветы в технике акварели», мастер-класс** (приёмы работы по сырой бумаге: заливка, вливание цвета в цвет, наложение цвета на цвет)		1	1
4	**«Рисуем на пленэре»** (поиск композиции; освещение, цвет; вернисаж; фотографирование готовых работ)		1	1
5	**«Знакомьтесь — гризайль», натюрморт, мастер-класс** (рисование натюрморта из сосуда, двух фруктов или овощей в технике гризайля; фотографирование готовых работ)		1	1

№ п/п	Модуль и темы	Теория	Практика	Всего
6	**«Плодово-ягодный портрет», композиция** (композиция лица из овощей, фруктов и ягод; передача пропорций и мимики; цветовое решение; работа для выставки; фотографирование готовых работ)		2	2
7	**«На арене цирка», композиция** (работа на материале фото- и видеозарисовок (связь с модулями «Восприятие произведений искусства» и «Азбука цифровой графики»); круг (арену) разделить на четыре части, на каждой выполнить сюжетный рисунок и соединить части круга; работа в творческих группах; коллективная композиция; фотографирование готовых работ)		2	2
8	**«Сюжетная картина», композиция** (выбор сюжета: на рыбалке, у костра, под дождём, на прогулке и т. д.; создание композиции; передача контрастного состояния природы (солнечно, ясно, пасмурно, дождливо и т. д.); фотографирование готовых работ)		2	2
9	**«Весна. Сирень», композиция, мастер-класс** (создание композиции с цветами или веткой сирени в смешанной технике: восковые мелки и акварель; фотографирование готовых работ)		1	1
10	**«Мечты о лете», живописная композиция** (передача настроения, впечатления; использование чистого, звонкого цвета, мазка; коллективная работа; фотографирование готовых работ)		1	1

Четвёртый год обучения

№ п/п	Модуль и темы	Теория	Практика	Всего
	Модуль «Живопись». Живописная практика	**1**	**11**	**12**
1	**Вводное занятие** (знакомство с тематикой занятий; живописные материалы, их свойства и особенности; приёмы работы гуашью, акварелью; основы цветоведения)	1		1
2	**«Ночь и день», диптих, мастер-класс** (создание абстрактной композиции с использованием нехудожественных материалов (узкая изоляционная		2	2

№ п/п	Модуль и темы	Теория	Практика	Всего
	лента или малярный скотч); гуашь, белая или цветная бумага; колорит холодный и тёплый, светлый и тёмный; цветовое пятно, контраст, нюанс)			
3	**«Пейзаж с архитектурой»** (пленэр: набросок произведения архитектуры, ракурс, линейная перспектива; завершение работы в цвете по памяти и по материалам фотопленэра (связь с модулями «Восприятие произведений искусства» и «Азбука цифровой графики»); работа для выставки, фотографирование готовых работ)		2	2
4	**«Галерея портретов одной сказки»** (серия портретов из сказки «12 месяцев»; передача возраста; использование колорита; коллективная работа; работа в творческих группах; фотографирование готовых работ)		3	3
5	**«Портрет моего героя»** (выполнение наброска портрета героя; работа в цвете, гуашь; работа для выставки; фотографирование готовых работ)		2	2
6	**«Мы с мамой улыбаемся» или «Я и мой папа», портрет** (парный портрет; создание композиции, использование колорита для передачи отношения, настроения в портрете; работа для выставки; фотографирование готовых работ)		2	2

Модуль «Скульптура»
Первый год обучения

№ п/п	Модуль и темы	Теория	Практика	Всего
	Модуль «Скульптура». Практика по лепке	**0,5**	**8,5**	**9**
1	**Вводное занятие** (материалы, инструменты для лепки; приёмы лепки, смешения цветов пластилина; выполнение упражнений)	0,5	0,5	1
2	**«Овощи и фрукты», композиция, мастер-класс** (освоение приёмов лепки формы и передачи фактуры овощей и фруктов; составление композиции; фотографирование готовых композиций)		1	1

№ п/п	Модуль и темы	Теория	Практика	Всего
3	**«Домашний любимец», композиция** (лепка фигурки животного по материалам фотографий на тему «Животное в объективе» (связь с модулем «Азбука цифровой графики»)		1	1
4	**«Друзья всегда вместе», композиция** (создание скульптурной композиции, которая изображает человека и животное; фотографирование готовых композиций)		2	2
5	**«Снеговик у ёлки», скульптура из снега** (лепка и фотографирование; работа в паре или в творческой группе; полевая творческая практика: работа в материале)		1	1
6	**«Завертелась карусель», мастерская лепки** (игра «В мастерской лепки»: лепка сказочной игрушки по мотивам каргопольской игрушки, дымковской игрушки (лошадка, барышня) или филимоновской игрушки; сюжетная композиция «Карусель»; работа в творческих группах; фотографирование готовых композиций)		3	3

Второй год обучения

№ п/п	Модуль и темы	Теория	Практика	Всего
	Модуль «Скульптура». Практика по лепке	**1**	**9**	**10**
1	**Вводное занятие** (знакомство с тематикой занятий; образцы поделок; материалы и инструменты; приёмы лепки; техника безопасности)	1		1
2	**«Эти забавные животные», композиция** (набросок композиции из двух-трёх фигур животных в движении: игры друг с другом или предметом — мячом, клубком, бантиком, палочкой — по материалам фотозарисовок «Весёлые игры животных» (связь с модулями «Графика» и «Азбука цифровой графики»); лепка фигурок по наброску; фотографирование готовых работ)		3	3
3	**«Сказки на изразцах», композиция** (лепка рельефной композиции с изображением героев из сказок (животных или птиц) «Теремок», «Курочка Ряба», «Бычок — смоляной бочок» и др.; работа в		2	2

№ п/п	Модуль и темы	Теория	Практика	Всего
	творческих группах; фотографирование готовых работ)			
4	**«На арене цирка», сюжетная композиция** (набросок композиции (связь с модулем «Графика»); лепка фигурок человека и животного; форма, контраст, движение, декоративные детали и расположение героев в пространстве; работа в паре; фотографирование готовых работ)		3	3
5	**«Создаём образ», мастер-класс** (создаём образ сказочного персонажа, животного, насекомого и т. д. из нехудожественных материалов; каркас поделки — бутылочка из пластмассы от молочных продуктов и т. п.; фотографирование готовых работ)		1	1

Третий год обучения

№ п/п	Модуль и темы	Теория	Практика	Всего
	Модуль «Скульптура». Практика по лепке	**1**	**8**	**9**
1	**Вводное занятие** (знакомство с тематикой занятий; образцы поделок; материалы художественные и нехудожественные, инструменты; приёмы лепки; техника безопасности)	1		1
2	**«Коты и рыбки», серия статуэток** (мелкая пластика; лепка фигурки кота или рыбки по мотивам гжельской майолики; связь с модулем «Декоративно-прикладное искусство»)		1	1
3	**«Кукла-марионетка», мастер-класс** (создание куклы-марионетки из цветной бумаги, пёстрой бумаги из журналов, ниток, клея, трубочек для сока)		1	1
4	**«Бульвар басен», скульптурная композиция** (лепка героев басен; композиция; пропорции, контраст; работа в творческих группах; коллективная работа; фотографирование готовых композиций)		3	3
5	**«Городская (уличная) скульптура», проект** (выбор сюжета, например, «Дядя Стёпа»,		3	3

№ п/п	Модуль и темы	Теория	Практика	Всего
	«Алиса Селезнёва», «Барон Мюнхгаузен», «Капитан Врунгель» и др.; выполнение наброска композиции; рисунок фигуры человека в движении (связь с модулем «Графика»); контраст; создание скульптурной композиции; фотографирование готовых работ)			

Четвёртый год обучения

№ п/п	Модуль и темы	Теория	Практика	Всего
	Модуль «Скульптура». Практика по лепке	**1**	**9**	**10**
1	**Вводное занятие** (материалы, инструменты, приёмы лепки; техника безопасности)	1		1
2	**«Мастерская скульптора: будем лепить животное», игровая творческая ситуация, лепка** (лепка дикого животного: носорога, льва, пантеры, лося, белого медведя и т. д. по фото- и видеоматериалам (связь с модулем «Азбука цифровой графики»); создание каркаса; этапы работы над скульптурой (набивание общей массы, проработка деталей формы, обобщение); фотографирование готовых работ)		2	2
3	**«Героям-защитникам (танкистам, пограничникам и др.)», проект памятной доски** (эскиз рельефа; рельефная композиция в материале; коллективная работа или работа в творческих группах; фотографирование готовых работ)		2	2
4	**«Солдаты русской армии 1812 года», скульптурная батальная композиция** (создание эскиза и лепка солдат времён Отечественной войны 1812 года (знаменосца, пехотинца, барабанщика и др.); создание сюжета батальной композиции; коллективная работа; фотографирование готовых композиций)		3	3
5	**«Зимние забавы», «Хоккей», «Лыжня» и т. п., жанровые сценки** (выбор сюжета; выполнение наброска; лепка жанровой композиции по наброску; работа в творческих группах; выставка-конкурс; фотографирование готовых работ)		2	2

Модуль «Декоративно-прикладное искусство»
Первый год обучения

№ п/п	Модуль и темы	Теория	Практика	Всего
	Модуль «Декоративно-прикладное искусство». Декоративно-прикладная практика	**1**	**13**	**14**
1	**Вводное занятие** (материалы, инструменты, техники работы; техника безопасности)	1		1
2	**«Волшебное превращение листьев», аппликация** (превращение листьев в элемент узора; силуэт, симметричное вырезывание; аппликация; работа в творческих группах; фотографирование готовых композиций)		1	1
3	**«Чудо-посуда», панно** (роспись картонной формы посуды узорами городецкой и хохломской росписи; орнамент в полосе (рамка); коллективная работа)		2	2
4	**«Рисуем бабочку нитью», мастер-класс** (декоративное рисование: рисунок бабочки с помощью приёмов нетрадиционной техники изображения)		1	1
5	**«Такие разные игрушки», мастер-класс** (освоение приёмов изготовления игрушек из нехудожественных материалов (ниток, лоскутков)		1	1
6	**Декоративное рисование** (украшаем птиц, рыб, животных — ящерку, жирафа и др.; техника тинга-тинга или техника на выбор; силуэт; работа для выставки; фотографирование готовых работ)		2	2
7	**«Ювелиры», сюжетная игра** (создание в технике монотипии комплекта украшений — бус, ожерелья, браслета, серёг — для мамы, сестры, для героев любимых книг (добрых или злых) или для времени года; вариант задания: выполнение украшения в программе Paint; индивидуальная работа; компьютерный класс (связь с модулем «Азбука цифровой графики»)		1	1
8	**«Чем нарядим ёлочку?», работа в технике оригами** (создание набора ёлочных игрушек в технике оригами или создание игрушек для украшения ёлки приёмом декорирования природных форм, например декорирование сосновых шишек бусинами)		1	1

№ п/п	Модуль и темы	Теория	Практика	Всего
9	**«Нарядилась ёлочка», конкурс** (продолжение темы 8: украшение ёлки готовыми игрушками; фотографирование композиции; конкурс практических работ)		1	1
10	**«Танцующие снежинки», воздушная подвеска** (создание украшения для класса; коллективная работа; фотографирование готовых работ)		1	1
11	**«Хоровод из ёлочек», украшение упаковки для подарка, мастер-класс** (освоение приёма декорирования; украшение упаковки-коробочки для подарка)		1	1
12	**«Вьём весеннее печенье «тетёрочки», лепка** (лепка печенья (восьмёрочка, кудёрушка, курушка, вьюха, конёчки, решето, околышки и т. д.) из элементов замкнутого орнамента «тетёрочки»; фотографирование готовых изделий)		1	1

Второй год обучения

№ п/п	Модуль и темы	Теория	Практика	Всего
	Модуль «Декоративно-прикладное искусство». Декоративно-прикладная практика	**1**	**11**	**12**
1	**Вводное занятие** (знакомство с тематикой занятий; материалы, инструменты, техники работы; техника безопасности)	1		1
2	**«В гостях у Мухи-Цокотухи» и «Чаепитие у Федоры», декоративные панно** (сюжетная игра-конкурс «Накроем стол для чаепития»; роспись картонной формы посуды по мотивам разных промыслов, украшение орнаментом; работа над декоративной композицией в творческих группах; фотографирование готовых панно)		1	1
3	**«Нарядные игрушки», декоративная роспись** (роспись бумажной конструкции игрушки по мотивам игрушек народных промыслов, связь с модулем «Архитектура»; фотографирование готовых игрушек)		1	1

№ п/п	Модуль и темы	Теория	Практика	Всего
4	**«Маска из бумаги и не только», мастер-класс** (освоение приёмов создания маски в различных техниках: коллаж из цветной ткани, обрывная аппликация, работа с фантиками, работа с природными материалами и т. п.)		2	2
5	**«Красивый наряд новогодней ёлки», декоративная композиция** (выполнение декоративной композиции в разных техниках; работа в паре; конкурс; фотографирование готовых работ)		1	1
6	**«Костюмированный бал», композиция** (создание композиции-импровизации по мотивам палехской росписи или выполнение коллажа-аппликации из изображений людей в исторических костюмах из журналов и интернета, или композиция из симметрично вырезанных ажурных фигур в костюмах; работа в творческих группах; фотографирование готовых работ)		2	2
7	**«Портрет Весны-красны»** (оформление в технике аппликации-коллажа шаблона-силуэта; украшение из цветов и бабочек праздничного платья с орнаментом и т. д.; работа в творческих группах для выставки; фотографирование готовых работ)		2	2
8	**«Как игрушки-тарарушки зиму прогнали», декоративная композиция** (выполнение декоративной композиции в полосе по мотивам красочных фигурок-тарарушек из Полховского Майдана; коллективная работа; фотографирование готовых работ)		1	1
9	**«Дизайн украшений», проект** (создание дизайна украшения для злой и для доброй феи, для колдуна и доброго воина; форма, сочетание цветов; коллаж, смешанная техника или компьютерная графика (связь с модулем «Азбука цифровой графики»); фотографирование готовых работ)		1	1

Третий год обучения

№ п/п	Модуль и темы	Теория	Практика	Всего
	Модуль «Декоративно-прикладное искусство». Декоративно-прикладная практика	**1**	**9**	**10**

№ п/п	Модуль и темы	Теория	Практика	Всего
1	**Вводное занятие** (знакомство с тематикой занятий; материалы, инструменты, техники исполнения; аквагрим; техника безопасности)	1		1
2	**«Лоскутная мозаика»** (работа в технике аппликации или гуаши; формат бумаги 15×15 см; использование элементов орнамента «изба», «колодец», «ёлочка», «мельница», «пила»; коллективная работа; фотографирование готовых работ)		2	2
3	**«Коты и рыбки», серия статуэток** (роспись пластилиновой фигурки по мотивам росписи гжельской майолики (связь с модулем «Скульптура»); работа для выставки; фотографирование готовых работ)		1	1
4	**«Цветочная композиция»** (создание цветочной композиции, поиск цветового решения (связь с модулем «Живопись»); импровизация по мотивам росписи жостовских или павловопосадских цветов; работа для выставки; фотографирование готовых композиций)		2	2
5	**«Маска-образ»** (эскизы масок сказочных героев; выполнение масок по эскизам в техниках аппликации, бумагопластики, коллажа или игра «Герои в масках аквагрима»; работа в творческих группах; фотографирование для галереи образов)		3	3
6	**«Волшебное превращение», сувенир, мастер-класс** (выполнение сувенира из нехудожественных материалов, например пластиковых ложек (образ кувшинки, тюльпаны, божьей коровки и т. д.)		1	1

Четвёртый год обучения

№ п/п	Модуль и темы	Теория	Практика	Всего
	Модуль «Декоративно-прикладное искусство». Декоративно-прикладная практика	**1**	**11**	**12**
1	**Вводное занятие** (знакомство с тематикой занятий; материалы, инструменты, техники исполнения; папье-маше; металлопластика; техника безопасности)	1		1

№ п/п	Модуль и темы	Теория	Практика	Всего
2	**«Мировое древо», аппликация** (эскиз; создание аппликации по мотивам русской народной вышивки; работа в творческих группах; фотографирование готовых работ)		1	1
3	**«Фантастическое животное — орнаментальный мотив», работа в технике папье-маше** (создание эскиза образа-символа в архитектурном орнаменте; воплощение образа согласно эскизу в материале (папье-маше из яичных лотков); роспись; коллективная работа; фотографирование готовых работ)		3	3
4	**«Звери и птицы в узорах разных народов», рельеф на фольге** (создание эскиза; выполнение рельефа на фольге; работа с картоном, пластилином, алюминиевой фольгой; коллективная композиция; фотографирование готовых работ)		2	2
5	**«Восточный мотив», декоративный натюрморт** (декорирование орнаментом поверхности силуэтов предметов; чёрный контур, локальный цвет; материалы: тонированная бумага, гуашь, чёрная гелевая ручка, чёрный фломастер)		1	1
6	**«Сказка на шкатулке», народный костюм** (эскиз на тему сюжета «Хозяйка медной горы», «Алёнушка и братец Иванушка», «Аленький цветочек», «Царевна-лягушка» и др.; создание мужского и женского народного костюма; роспись; работа для выставки; фотографирование готовых работ)		3	3
7	**«Праздник в стиле Городца», сюжетная композиция-панно** (создание росписи-импровизации по мотивам росписи Городца; темы на выбор: «Катание с гор», «Праздник Красной горки», «Базар», «На площади», «У колодца»; работа в творческих группах, коллективная работа; работа для выставки; фотографирование готовых композиций)		1	1

Модуль «Архитектура»
Первый год обучения

№ п/п	Модуль и темы	Теория	Практика	Всего
	Модуль «Архитектура». Практика конструирования и макетирования	**1**	**5**	**6**
1	**Вводное занятие** (материалы, инструменты, техники работы; техника безопасности)	1		1
2	**«Много окон и дверей полна горница людей», игровой проект** (проект домика для маленьких человечков из овощей или фруктов, из варежки или сапога, или из других предметов (вещей); фотографирование проектов)		1	1
3	**«Домики из бумаги», оригами** (по материалам фотопленэра «В объективе — здание» (связь с модулем «Азбука цифровой графики»); создание домиков в технике оригами; коллективная работа)		1	1
4	**«Город сказочных построек», конструирование** (по материалам фотопленэра «Вот моя улица (утром, днём, вечером)» или «Прогулка по городу»; избушка лубяная, ледяная, на курьих ножках, ледяной дворец, пряничный домик и др.; конструирование, аппликация с использованием объёмных элементов, симметричное вырезывание, силуэт, коллективная работа; фотографирование готовых работ)		2	2
5	**«Строим вещи», мастер-класс** (создание коробки для подарков, сумки-пакета и т. д.; можно провести параллельно с темой «Хоровод из ёлочек», модуль «Декоративно-прикладное искусство»)		1	1

Второй год обучения

№ п/п	Модуль и темы	Теория	Практика	Всего
	Модуль «Архитектура». Практика конструирования и макетирования	**1**	**9**	**10**
1	**Вводное занятие** (знакомство с тематикой занятий; материалы, инструменты; техники и приёмы конструирования, макетирования; техника безопасности)	1		1

№ п/п	Модуль и темы	Теория	Практика	Всего
2	**Конструируем игрушки для росписи** (симметричное вырезывание, соединение деталей в конструкцию; связь с модулем «Декоративно-прикладное искусство»)		1	1
3	**«Мебель из бумаги», мастер-класс** (освоение приёмов работы с бумагой; трафарет, схема; конструирование бумажной мебели (стул, стол, кровать, диван и т. д.)		1	1
4	**«Интерьер в большой коробке», проект** (сюжетная игра; интерьер для героев сказки; работа в творческой группе; фотографирование готовых интерьеров)		1	1
5	**«Детская площадка», проект** (бумагопластика, симметричное вырезывание, конструирование из полос бумаги качелей, каруселей, горки и др., придание им формы машин, животных, сказочных персонажей; работа в творческой группе; фотографирование готовых работ)		1	1
6	**«Дюймовочка в волшебной стране цветов, бабочек, жуков», аппликация** (объёмная аппликация или подвесная композиция; симметричное вырезывание и бумагопластика (жуки, бабочки, стрекозы, листья, дома-цветы и др.); работа в творческой группе; фотографирование готовых работ)		1	1
7	**«Коробка — дом, машина, пароход...», конструирование города** (конструирование города по мотивам сказки Н. Н. Носова «Приключения Незнайки и его друзей» (дома, машинки и др.); коллективная работа; фотографирование готовых работ)		2	2
8	**«Новогодний город», конструирование предметов** (конструирование из бумаги ёлки, улицы, площади, домиков; создание праздничного настроения с помощью новогоднего декора; работа в творческой группе; фотографирование готовых работ)		1	1
9	**«Подводный мир», подвесной аквариум** (работа в техниках бумагопластики, симметричного вырезывания; работа в творческих группах или		1	1

№ п/п	Модуль и темы	Теория	Практика	Всего
	коллективная работа; фотографирование готовых работ)			

Третий год обучения

№ п/п	Модуль и темы	Теория	Практика	Всего
	Модуль «Архитектура». Практика конструирования и макетирования	**1**	**9**	**10**
1	**Вводное занятие** (знакомство с тематикой занятий; материалы, инструменты; техники и приёмы конструирования, макетирования; киригами; техника безопасности)	1		1
2	**«Улица нашего города», проектирование пространства** (проектирование пространства улицы в макете; бумага, картон, подручные материалы; приём техники киригами; работа в творческих группах; фотографирование готовых работ)		2	2
3	**«Фонари на улицах и в парках», конструирование** (конструирование фонаря по развёртке; фотографирование готовых работ)		1	1
4	**«Фантастические машины», выставка-конкурс** (стилизация; перевод объектов живой природы в конструктивную форму; графическая техника на выбор; работа на выставку-конкурс; фотографирование готовых работ)		2	2
5	**«Тайна трёх парков», квест** («живой» квест — командная игра: перемещаясь по заданным локациям, отвечая на вопросы, выполняя творческие задания, согласно выбранной роли (архитектор, скульптор, художник), обучающиеся получают подсказки для ответа на вопрос: «Какую тайну хранят современные парки?» и создают в технике аппликации или смешанной технике план своего парка, например: парк аттракционов, парк воинской славы, парк сказочных героев)		2	2
6	**«Панорама города», коллаж** (композиция; загораживание; силуэт; ажурное вырезывание; цветная бумага; аппликация, коллаж; работа в творческих группах)		2	2

Четвёртый год обучения

№ п/п	Модуль и темы	Теория	Практика	Всего
	Модуль «Архитектура». Практика конструирования и макетирования	**1**	**10**	**11**
1	**Вводное занятие** (знакомство с тематикой занятий; материалы, инструменты; техники и приёмы конструирования, макетирования; техника безопасности)	1		1
2	**«Какое оно «тридевятое царство», «тридесятое государство»?», рисование** (рисование древнерусского города по представлению; работа в творческих группах; конкурс; фотографирование готовых работ)		2	2
3	**«Заснеженная деревушка», макет** (создание макета: домов и других построек; использование трубочек из бумаги, а также ваты, клея; работа в творческих группах; фотографирование готовых работ)		2	2
4	**«3D-открытка на Новый год», проект** (создание открытки из цветного картона, четырёх полосок бумаги; изображение декорированных силуэтов ёлочек, снеговика и др.)		1	1
5	**«Рыцарский замок», макет** (игровая ситуация (имя рыцаря, название замка, герб, флаг); макет; развёртки геометрических фигур; использование картонных втулок; работа в творческих группах; фотографирование готовых макетов)		2	2
6	**«Храмы разных народов», макет** (создание макета древнерусского храма, древнегреческого храма (ордерная система) или готического собора (на выбор); использование техники киригами, бумагопластики)		2	2
7	**«Мой милый дом», объёмная открытка, мастер-класс** (освоение приёмов работы с бумагой; выполнение развёртки; создание объёмной открытки; техника аппликации)		1	1

Модуль «Восприятие произведений искусства»
Первый год обучения

№ п/п	Модуль и темы	Теория	Практика	Всего
	Модуль «Восприятие произведений искусства». Практика восприятия и выставочная практика		**5**	**5**
1	**Экскурсия по выставке детского творчества** (по четвертям) или фотовыставка творческих работ на сайте школы, в творческом блоге, в группе в соцсети или в реальном формате (беседа, обсуждение, оценка, впечатление, мнение)		4	4
2	**«Герои сказок»** (занятие в библиотеке школы или в районной библиотеке; восприятие изображения героев сказок через книжную иллюстрацию; это занятие претворяет занятие «Галерея сказочных героев» модуля «Живопись»)		1	1

Второй год обучения

№ п/п	Модуль и темы	Теория	Практика	Всего
	Модуль «Восприятие произведений искусства». Практика восприятия и выставочная практика		**6**	**6**
1	**Экскурсия по выставке детского творчества** (по четвертям) или фотовыставка творческих работ на сайте школы, в творческом блоге, в группе в соцсети или в реальном формате (беседа, обсуждение, оценка, впечатление, мнение)		4	4
2	**«Книги сказок»: Н. Н. Носов. «Приключения Незнайки и его друзей», А. М. Волков. «Волшебник Изумрудного города», Г.-Х. Андерсен. «Дюймовочка»** (восприятие героев сказок через книжную иллюстрацию, знакомство с особенностями изображения пространства и архитектурных построек в книжной иллюстрации (город, волшебная страна), связь с модулем «Архитектура»; занятие в библиотеке школы или в районной библиотеке)		1	1
3	**«Знакомство с картиной»** (знакомство с произведением художника-мариниста И. К. Айвазовского (на выбор учителя); связь с модулем «Живопись»; виртуальная экскурсия в Государственную Третьяковскую галерею или занятие-беседа по картине в актовом зале школы)		1	1

Третий год обучения

№ п/п	Модуль и темы	Теория	Практика	Всего
	Модуль «Восприятие произведений искусства». Практика восприятия и выставочная практика		**8**	**8**
1	**Экскурсия по выставке детского творчества** (по четвертям) или фотовыставка творческих работ на сайте школы, в творческом блоге, в группе в соцсети или в реальном формате (беседа, обсуждение, оценка, впечатление, мнение)		4	4
2	**Просмотр видеофрагментов циркового выступления** (связь с модулем «Живопись»), видеосъёмок морского дна (связь с модулем «Графика») с целью приобретения обучающимися личного опыта восприятия и зрительских умений для создания в дальнейшем своих творческих работ		1	1
3	**Виртуальное путешествие по городу или реальная прогулка** (найти здания, в конструкции которых присутствует контраст форм; искусство на улицах города (скульптура, ажурные ограды, архитектура малых форм; витрины, плакаты и др.)		1	1
4	**Виртуальная или реальная экскурсия по парку «Музеон» в Москве** (связь с модулем «Скульптура»); виртуальная или реальная экскурсия в Москвариум с целью приобретения обучающимися личного опыта восприятия, зрительских умений и насмотренности для создания в дальнейшем своих творческих работ		1	1
5	**Книги писателей С. В. Михалкова, К. Булычёва, Р.-Э. Распе, А. Н. Некрасова для детей** (знакомство с героями детских книг для выполнения заданий модуля «Скульптура»; занятие в библиотеке школы или в районной библиотеке)		1	1

Четвёртый год обучения

№ п/п	Модуль и темы	Теория	Практика	Всего
	Модуль «Восприятие произведений искусства». Практика восприятия и выставочная практика		**7**	**7**
1	**Экскурсия по выставке детского творчества** (по четвертям) или фотовыставка творческих работ на сайте школы, в творческом блоге, в группе в		4	4

№ п/п	Модуль и темы	Теория	Практика	Всего
	соцсети или в реальном формате (беседа, обсуждение, оценка, впечатление, мнение)			
2	**Виртуальные путешествия по музеям декоративно-прикладного искусства народов России и мира** (реальные или виртуальные экскурсии в Российский этнографический музей в Санкт-Петербурге, Музей кочевой культуры в Москве с целью приобретения обучающимися личного опыта восприятия, зрительских умений и насмотренности для создания в дальнейшем своих творческих работ)		1	1
3	**Экскурсия в Музей русского лубка и наивного искусства (Москва)** (реальная или виртуальная экскурсия в музей; выявление особенностей лубочного рисунка: композиция, линия, цвет и др.; связь с модулем «Графика»)		1	1
4	**Книги на темы сказок о происхождении мира, сказок с волшебными предметами; отражение в иллюстрациях народного (мужского и женского) костюма; книга-песенник с колыбельными песнями** (приобретение обучающимися личного опыта восприятия, зрительских умений и насмотренности для создания в дальнейшем своих творческих работ; связь с модулем «Графика»; занятие в библиотеке школы или в районной библиотеке)		1	1

Модуль «Азбука цифровой графики»
Первый год обучения

№ п/п	Модуль и темы	Теория	Практика	Всего
	Модуль «Азбука цифровой графики». Фотопрактика	**0,5**	**5,5**	**6**
1	**Вводное занятие с практикой** (что такое фотография, композиция в фотографии, фотопленэр)	0,5	0,5	1
2	**Фотопленэр на темы «Осенние листья», «Эти разные деревья», «Цветы распускаются», «Отражение в воде»** (восприятие природных объектов; выполнение тематических фотографий)		2	2

№ п/п	Модуль и темы	Теория	Практика	Всего
3	**Фотопленэр на темы «В объективе — здание», «Вот моя улица (утром, днём, вечером)», «Прогулка по городу» и др.** (восприятие природных объектов и предметной среды; выполнение тематических фотографий)		2	2
4	**Животное или рыба в объективе фотоаппарата** (реальная или виртуальная экскурсия в зоопарк, зоологический музей или Москвариум; выполнение фотографий своих питомцев)		1	1

Второй год обучения

№ п/п	Модуль и темы	Теория	Практика	Всего
	Модуль «Азбука цифровой графики». Фотопрактика, практика в компьютерной графике и анимации		**4**	**4**
1	**Фотопленэр: сделать фотографии неба (утром, днём, вечером). «Свет и тень»** (фотографии предметов с ярким проявлением освещённых и теневых сторон). **Фотозарисовки на темы «Детские зимние игры», «Весёлые игры животных», «Снежинки, паутинки, роса на листьях» и др.** (выполнение тематических фотографий)		2	2
2	**«Создаём украшение», проект** (создание проекта украшений с помощью программы Paint; занятие в компьютерном классе; связь с модулем «Декоративно-прикладное искусство»)		1	1
3	**«Мультик — гифки», мастер-класс** (освоение приёмов работы программы gif-анимация; создание подвижного изображения в программе gif-анимации)		1	1

Третий год обучения

№ п/п	Модуль и темы	Теория	Практика	Всего
	Модуль «Азбука цифровой графики». Фотопрактика, практика в компьютерной графике и анимации		**7**	**7**

№ п/п	Модуль и темы	Теория	Практика	Всего
1	**Фотопленэр** (выполнение фотографий неба, облаков, крон деревьев на фоне неба и др.), **фотозарисовки** (украшения вечернего города, архитектурные элементы декора, насекомые, жуки), **фотоматериалы** (подбор и сохранение фотоизображений из интернета, на которых запечатлены ажурные ограды на улицах города (села), фонари, скамейки и др.; уличные жанровые скульптуры)		2	2
2	**«Карманный календарик»** (освоение приёмов работы в технике компьютерной графики, связь с модулем «Графика»; вставить календарную сетку (числовую таблицу); распечатать календари на принтере)		1	1
3	**«Лоскутное покрывало»** (освоение приёмов работы в графическом редакторе Paint; использование элемента паттерна; выполнение орнамента из простых геометрических форм по мотивам народных текстильных композиций)		1	1
4	**Электронная поздравительная открытка с анимацией или композиция на тему праздничного салюта** (выполнение рисунка в графическом редакторе Paint; наложение анимации, например падающего снега или летящих снежинок, звёздочек, фейерверков; связь с модулем «Графика»)		1	1
5	**«Цирковой номер», мастер-класс** (освоение приёмов работы в программе PowerPoint; создание анимации с помощью программы PowerPoint; связь с модулем «Графика»)		1	1
6	**«Герб сказочного города или тридевятого королевства»** (использование графического редактора или векторного изображения (на выбор), фотографий для создания герба; обрезка, поворот; связь с модулем «Графика»)		1	1

Четвёртый год обучения

№ п/п	Модуль и темы	Теория	Практика	Всего
	Модуль «Азбука цифровой графики». Фотопрактика, практика в компьютерной графике и анимации		**5**	**5**

№ п/п	Модуль и темы	Теория	Практика	Всего
1	**Фотопленэр, выполнение и редактирование фотографий** (выполнение фотографий архитектуры в городе или селе, использование видоискателя; редактирование фотографии инструментом мобильного телефона; фотозарисовки (ночное небо; каменная резьба, вышивка); подбор и сохранение фотоизображений памятников архитектуры из интернета)		2	2
2	**«Космические дали: планеты, звёзды, корабли», компьютерная графика** (создание изображения космического пространства с помощью компьютерной графики, связь с модулем «Графика»)		1	1
3	**«Ожившие пиктограммы»** (gif-анимация или наложение простого повторяющегося движения на фигуры спортсменов, представляющих разные виды спорта; связь с модулем «Графика»)		1	1
4	**Моделирование в графическом редакторе Paint 3D, мастер-класс** (освоение приёмов работы в графическом редакторе Paint 3D; создание трёхмерной модели домика)		1	1
	ВСЕГО	**19,5**	**250,5**	**270**

Распределение часов по классам (годам обучения)
1 класс

Название модуля	Теория	Практика	Всего
«Графика»	1	12	13
«Живопись»	0,5	12,5	13
«Скульптура»	0,5	8,5	9
«Декоративно-прикладное искусство»	1	13	14
«Архитектура»	1	5	6
«Восприятие произведений искусства»		5	5
«Азбука цифровой графики»	0,5	5,5	6
Всего	**4,5**	**61,5**	**66**

2 класс

Название модуля	Теория	Практика	Всего
«Графика»	1	12	13
«Живопись»	1	12	13
«Скульптура»	1	9	10
«Декоративно-прикладное искусство»	1	11	12
«Архитектура»	1	9	10
«Восприятие произведений искусства»		6	6
«Азбука цифровой графики»		4	4
Всего	**5**	**63**	**68**

3 класс

Название модуля	Теория	Практика	Всего
«Графика»	1	10	11
«Живопись»	1	12	13
«Скульптура»	1	8	9
«Декоративно-прикладное искусство»	1	9	10
«Архитектура»	1	9	10
«Восприятие произведений искусства»		8	8
«Азбука цифровой графики»		7	7
Всего	**5**	**63**	**68**

4 класс

Название модуля	Теория	Практика	Всего
«Графика»	1	10	11
«Живопись»	1	11	12
«Скульптура»	1	9	10
«Декоративно-прикладное искусство»	1	11	12

Название модуля	Теория	Практика	Всего
«Архитектура»	1	10	11
«Восприятие произведений искусства»		7	7
«Азбука цифровой графики»		5	5
Всего	**5**	**63**	**68**

Учебно-методическое обеспечение курса

Возможные технические средства обучения:

- интерактивная доска;
- мультимедийный проектор;
- экспозиционный экран;
- персональный компьютер для учителя (ноутбук);
- фото- и видеокамера (планшет, мобильный телефон).

Наглядные пособия:

- коллекция презентаций по темам занятий;
- коллекция презентаций с работами обучающихся;
- изделия декоративно-прикладного искусства и народных промыслов;
- муляжи для рисования;
- натюрмортный фонд (натура для изображения);
- электронные образовательные ресурсы по темам занятий и др.

Занятия могут проводиться в компьютерном классе, актовом зале, библиотеке в зависимости от темы занятия и от создания необходимых условий для организации обучения.

Оборудование, материалы, инструменты, необходимые для художественно-творческих занятий:

- графические материалы (простые карандаши разной твёрдости и мягкости — от ТМ до 6М, цветные карандаши, пастель, восковые мелки, гелевые ручки, фломастеры, уголь, мел, тушь);
- живописные материалы (гуашь, акварель);
- пластические материалы (пластилин, глина);
- декоративные художественные материалы (аквагрим);
- бумага (цветная бумага, картон, бумага для акварели, бумага для черчения, салфетки и др.);
- кисти круглые (кисти «пони» или «белка», номера от № 2 до 16; кисти плоские — синтетика, номера № 3, 4, 8; клей; ножницы; линейка; стеки; доска для лепки и др.);
- нехудожественные материалы (природные материалы — шишки, жёлуди, листья и др., нитки «Ирис»; бисер; бусины; пайетки; лоскутки разноцветных тканей; узкая изоляционная лента или малярный скотч; трубочки для сока, деревянные шпажки; пластмассовая посуда — стаканчик, проволока; яичные лотки и др.);
- материалы для макетирования, коллажа и др.;
- классная доска с набором креплений для таблиц, плакатов, иллюстраций, детских работ и т. д.;
- ученические столы и стулья;
- стол для учителя.

РАБОЧАЯ ПРОГРАММА КУРСА ВНЕУРОЧНОЙ ДЕЯТЕЛЬНОСТИ РАСКРЫВАЕМ СЕКРЕТЫ ТЕКСТА

Пояснительная записка

Программа курса внеурочной деятельности «Раскрываем секреты текста» (далее – программа) реализуется на уровне начального общего образования с 1 по 4 класс в рамках внеурочной деятельности по направлению педагогическая поддержка обучающихся, испытывающих трудности в обучении.

Программа составлена на основе федерального государственного образовательного стандарта начального общего образования 2021 года (ФГОС НОО)[12], а также федеральной образовательной программы начального общего образования (ФОП НОО)[3]. Содержание программы направлено на устранение трудностей овладения младшими школьниками осознанным чтением и на дальнейшее совершенствование их читательской грамотности. С 1 по 4 класс программа предусматривает работу по повышению мотивации, совершенствованию механизма чтения, повышению осознанности чтения, использованию приемов чтения при решении широкого спектра учебных и жизненных задач. При создании программы учитывались принципы дифференциации и индивидуализации, что позволяет оказывать адресную помощь каждому школьнику. Для оказания педагогической поддержки младшим школьникам, испытывающим трудности как с освоением механизма чтения, так и с осознанностью чтения, предусмотрена работа, обеспечивающая полноценную читательскую деятельность. При отборе содержания программы были учтены результаты многолетнего исследования лаборатории начального общего образования ФГБНУ «Институт стратегии развития образования», посвященного выявлению и определению путей преодоления трудностей младших школьников[4].

При разработке программы также были приняты во внимание целевые ориентиры, зафиксированные в Концепции программы поддержки детского и юношеского чтения в Российской Федерации, утвержденной распоряжением Правительства Российской Федерации от 3 июня 2017 г. № 1155-р[1], Концепции преподавания русского языка и литературы в Российской Федерации, утвержденной распоряжением Правительства Российской Федерации от 6 апреля 2016 г. № 637-р[2].

Поскольку читательская грамотность является одним из важнейших компонентов функциональной грамотности, при разработке программы было принято во внимание появление в ФГОС НОО 2021 г. такого общесистемного требования к реализации федеральной образовательной программы начального общего образования, как создание в образовательной организации условий, обеспечивающих возможность формирования функциональной грамотности обучающихся, которая рассматривается как «способность решать учебные задачи и жизненные проблемные ситуации на основе сформированных предметных, метапредметных и универсальных способов деятельности, включающей овладение ключевыми компетенциями, составляющими основу готовности к успешному взаимодействию с изменяющимся миром и дальнейшему успешному образованию»[34].

Программа направлена на формирование читательской грамотности как одной из базовых составляющих функциональной грамотности и нацелена на развитие у младших школьников всех групп универсальных учебных действий. Наибольший развивающий эффект программы связан с совершенствованием такой подгруппы познавательных учебных действий, как «работа с информацией». Особое внимание в программе уделено развитию следующих действий, входящих в эту подгруппу: согласно заданному алгоритму находить в предложенном источнике информацию, представленную в явном виде; распознавать достоверную и недостоверную информацию самостоятельно или на основании предложенного педагогом способа ее проверки; анализировать и создавать текстовую, видео-, графическую, звуковую информацию в соответствии с учебной задачей; самостоятельно создавать схемы, таблицы для представления информации.

Основные цели курса:

- преодоление имеющихся у младших школьников трудностей чтения;
- улучшение качества чтения, развитие основных читательских умений;
- повышение мотивации к читательской деятельности;
- развитие читательской активности, развитие познавательного интереса к решению учебных и жизненных задач средствами чтения;
- ознакомление с приемами работы с информацией, содержащейся в текстах разных видов;

- развитие учебных действий самоконтроля и самооценивания в процессе чтения и при выполнении заданий к тексту.

При конструировании программы была учтена сложность и многогранность такого вида речевой деятельности, как чтение. Опираясь на утверждение Е.Л. Гончаровой о том, что «процесс читательского развития может быть описан как становление особой психологической функциональной системы, отвечающей за превращение содержания текста в содержание личного, смыслового, познавательного и творческого опыта читателя (слушателя)», стремясь к становлению у младших школьников чтения как деятельности, направленной на превращение закодированного в тексте авторского опыта в личный, смысловой, познавательный и творческий опыт читателя (А.Н. Леонтьев, А.А. Леонтьев, Д.А. Леонтьев, А.Н. Лобок), нельзя было не учитывать и таких составляющих работы по формированию читательской грамотности, как: зрительное восприятие и распознавание письменного текста, воссоздание звуковой формы слов по их графической (буквенной) модели (перекодирование графически зафиксированного текста в звучащую речь), осмысленное понимание письменного текста и извлечение из текста информации, необходимой для решения учебно-познавательной задачи и разрешения той или иной жизненной ситуации.

При конструировании содержания программы 1 класса были приняты во внимание предпосылки овладения навыком чтения, поскольку трудности овладения чтением в 1 классе в значительной степени обусловлены несформированностью у некоторых первоклассников психофизиологических основ чтения – тех процессов, без которых овладение чтением и дальнейшее его совершенствование невозможны. В педагогической литературе определены основные условия успешного овладения навыком чтения: развитие пространственных представлений, зрительного анализа и синтеза для полноценного зрительного восприятия текста; общая ориентация в звуковом составе языка, различение в словах звуков по их дифференциальным признакам; сформированность устной речи, фонетико-фонематической ее стороны (произношения, слуховой дифференциации фонем, фонематического анализа и синтеза) для формирования ориентировочной части действия по воссозданию звуковой формы слова; высокий уровень лексико-грамматического анализа и синтеза для полноценного понимания прочитанного. Существует тесная связь трудностей формирования процесса чтения у младших школьников со сниженным уровнем развития устной речи, несформированностью ряда невербальных психических процессов (зрительно-пространственных представлений, слухо-моторных и оптико-моторных координаций), несформированностью процесса внимания, произвольности. В первом полугодии 1 класса формируются также такие умения, как выражение своих мыслей в коротком устном высказывании, восприятие текста на слух и передача содержания прослушанного текста.

Освоение младшими школьниками программы предлагаемого курса будет способствовать развитию таких читательских умений, как поиск информации, выделение информации, нужной для решения учебной или жизненной задачи, систематизация, сопоставление, анализ и обобщение содержащихся в тексте фрагментов информации и идей, их интерпретация; соотнесение информации разных видов (текстовой, графической и др.), использование полученной из разного вида текстов информации для установления несложных причинно-следственных связей, объяснения, обоснования утверждений, а также для принятия решений в учебных и жизненных ситуациях.

При построении курса внеурочной деятельности «Раскрываем секреты текста» выдержан принцип преемственности и перспективности. На уровне основного общего образования работа по формированию функциональной читательской грамотности может быть продолжена в рамках курса внеурочной деятельности «Функциональная грамотность: учимся для жизни» для обучающихся 5–9 классов[1].

Для достижения заявленных целей при конструировании содержания курса внеурочной деятельности «Раскрываем секреты текста» (1–4 классы) были выделены следующие блоки:

- «Как хорошо уметь читать: решаем учебные и жизненные задачи, опираясь на текст»;
- «Книги, сделанные своими руками: замечаем в тексте детали, подбираем иллюстрации к фрагменту текста, ищем фрагменты текста, которые соответствуют иллюстрации»;
- «Делаем выводы, заполняем пропуски в тексте»;
- «Соединяем, анализируем, обобщаем»;

- «Делаем текст лучше: совершенствуем содержание и форму»;
- «Проверяем себя: точно ли понят текст».

В 1 классе дополнительно представлен блок «Слушаем текст, готовимся читать», а в 3–4 классах – блок «Учимся устанавливать достоверность информации текста».

Выделение этих блоков позволяет развивать читательскую грамотность и предупреждать появление трудностей в процессе овладения осознанным чтением, устранять имеющиеся проблемы.

Содержание вводного блока «Слушаем текст, готовимся читать», реализуемого в период обучения грамоте, связано не только с развитием восприятия текстов на слух, что, безусловно, важно для будущих читателей, но и с формированием тех умений, которые составляют основу чтения. В процессе прослушивания текста и дальнейшей работы с содержанием этого текста первоклассники закрепляют связи «звук – буква», механизм чтения слога, связь зрительного образа слова с его звучанием.

Содержание блока «Как хорошо уметь читать: решаем учебные и жизненные задачи, опираясь на текст» связано с развитием мотивации к чтению, преодолением психологических барьеров (в том числе предубеждением, что читать очень трудно/скучно/неинтересно) и с созданием ситуаций, разрешить которые можно только с помощью чтения. В процессе работы с заданиями этого блока младшие школьники приобретают опыт решения учебных и жизненных задач с помощью текстов.

Блок «Книги, сделанные своими руками: замечаем в тексте детали, подбираем иллюстрации к фрагменту текста, ищем фрагменты текста, которые соответствуют иллюстрации» в большей степени направлен на развитие группы умений извлекать из текста информацию, представленную в тексте в явном виде, воссоздавать зрительный образ того, о чем говорится в тексте. Для поддержания интереса к чтению и развитию творческих способностей детей используется прием создания книг. Включение младших школьников в продуктивную деятельность, направленную на создание творческого продукта в виде собственной книги, предполагает подбор иллюстраций к фрагментам текста, подбор фрагментов текста, соответствующих предложенной иллюстрации.

Содержание блока «Делаем выводы, заполняем пропуски в тексте» направлено на развитие читательского умения формулировать простые выводы. Развитие данного умения осуществляется с помощью такого приема, как заполнение небольших смысловых пропусков в тексте с учетом контекста на уровне абзаца.

Блок «Соединяем, анализируем, обобщаем» включает содержание, которое направлено на активизацию речемыслительных способностей читателей, развитие читательских умений интегрировать отдельные значительные части текста в единое смысловое целое, интерпретировать содержание текста, выявлять основную идею, если она не выражена в явном виде.

Блок «Делаем текст лучше: совершенствуем содержание и форму» направлен на формирование умений оценивать содержание и форму текста, выявлять недостатки специально подобранных текстов и применять элементарные приемы редактирования текстов. Задания, которые предлагаются в этой части курса, носят пропедевтический характер, учитывают особенности восприятия текста обучающимися начальной школы.

Блок «Проверяем себя: точно ли понят текст» предполагает развитие регулятивных универсальных учебных действий, умений проверять себя. Содержание этого блока предполагает выполнение проверочных работ в течение всего занятия с последующей самопроверкой и обсуждением в группе правильного выполнения заданий к тексту, выполнение мини-работ, занимающих по времени небольшую часть занятия. Кроме того, на каждом занятии предлагаются различные приемы проверки правильности выполнения заданий к тексту.

Вводимый в программу в 3–4 классах блок «Учимся устанавливать достоверность информации текста» направлен на отработку универсального учебного действия распознавать достоверную и недостоверную информацию самостоятельно или на основании предложенного способа ее проверки. Содержание блока позволяет развивать критическое мышление, усваивать критерии оценки достоверности, овладевать приемами проверки достоверности. Материалы блока (тексты и задания) спроектированы с учетом возрастных особенностей восприятия информации младшими школьниками.

Формы проведения занятий направлены на включение ребят в активную познавательную и коммуникативную деятельность при работе с текстами и заданиями к ним. Такой подход

предполагает использование таких организационных форм, которые дают возможность ученикам высказать свое мнение, принять участие в обсуждении, поэтому предпочтительны формы, совмещающие групповую, парную и индивидуальную работу на занятии. Некоторые занятия курса могут быть проведены в библиотеке школы, компьютерном классе (это позволит использовать компьютер при освоении чтения с экрана, оформлять результаты выполнения некоторых заданий, например при введении ответа на вопросы к тексту с помощью клавиатуры).

Место курса в учебном плане. Данный курс осуществляется в рамках внеурочной деятельности по направлению «Педагогическая поддержка обучающихся, испытывающих трудности». Занятия проводятся один раз в неделю. Общее количество часов – 135, из них: в 1 классе – 33 часа, во 2–4 классах – по 34 часа.

Содержание курса внеурочной деятельности «Раскрываем секреты текста»

1 КЛАСС

Слушаем текст, готовимся читать

Восприятие текста на слух. Слушание с визуализацией содержания (сюжетный рисунок). Слушание и отражение содержания текста с помощью последовательности сюжетных рисунков по ходу слушания текста и после его прослушивания (по памяти). Слушание текста и отражение его содержания с помощью предметных рисунков (последовательность рисунков отражает логику текста). Участие в коллективном обсуждении прослушанных и прочитанных текстов, доказательство собственной точки зрения с опорой на текст. Ответы на вопросы по прослушанному тексту. Придумывание вопросов по содержанию воспринятого на слух текста. Разыгрывание диалогов из текста. Воспроизведение услышанного текста с опорой на серию сюжетных рисунков или последовательность предметных рисунков. Воспроизведение прослушанного текста с опорой на ключевые слова.

Создание небольшого устного рассказа о книге, прослушанной в исполнении педагога или родителей.

Игры, развивающие зрительную память и внимание.

Игры, предполагающие чтение слогов и слов.

Создание книжек-картинок с подписями из одного слова.

Книги, сделанные своими руками: замечаем в тексте детали, подбираем иллюстрации к фрагменту текста, ищем фрагменты текста, которые соответствуют иллюстрации

Иллюстрирование книг-малышек: 1) превращение черно-белой иллюстрации в цветную с опорой на содержание предложения под иллюстрацией: информационный поиск конкретных сведений, о которых сообщается в предложении; 2) дорисовывание незаконченных иллюстраций с опорой на содержание предложения под иллюстрацией: информационный поиск конкретных сведений, о которых сообщается в предложении.

Изготовление книжек-малышек. Организация работы двумя разными способами: 1) изготовление книги на основе заготовки, в которой представлена серия сюжетных картинок, отражающих содержание текста, и набор полосок с небольшими фрагментами текста, каждый из которых необходимо соотнести с картинкой; 2) изготовление книги на основе заготовки: на каждой странице написан небольшой фрагмент текста и оставлено место для иллюстрации, предложен набор отдельных рисунков-иллюстраций к каждому фрагменту текста, необходимо верно соотнести текст и иллюстрации.

Приемы коллективного создания книги: соотнесение подписей (слов) и предметных рисунков; соотнесение подписей (предложений) и сюжетных рисунков; составление из набора слов предложений для подписей под сюжетными рисунками.

Определение времени и места происходящих событий, на которые есть прямое указание в тексте, размещение текста в нужном разделе книг, создаваемых своими руками: «Рассказы о разных временах года», «В лесу, в горах, в море».

Игровое задание «Ищем ошибки художников».

Делаем выводы, заполняем пропуски в тексте

Поиск в тексте нужного предложения и выписывание из него определенного фрагмента.

Поиск в тексте примеров, подтверждающих утверждение.

Установление несложных причинно-следственных связей на основании информации, содержащейся не более чем в одном абзаце текста.
Поиск примеров действий героя, которые соответствуют определенной характеристике.

Соединяем, анализируем, обобщаем

Установление связи фрагментов разных частей текста для определения причины произошедших событий.
Определение последовательности событий, о которых рассказано в тексте, отражение последовательности событий с помощью ключевых слов.
Выявление причины произошедших в тексте событий, совершенных героями текста поступков.
Использование информации из текста для объяснения предложенной в задании ситуации.
Поиск в тексте фактических ошибок и их исправление.
Поиск в тексте случаев нарушения речевого этикета и их исправление.

Проверяем себя: точно ли понят текст

Сравнение собственных ответов на вопросы к тексту с предложенными эталонными ответами. Выявление расхождений. Обращение к фрагменту текста, в котором содержится информация, необходимая для выполнения задания.

Как хорошо уметь читать: решаем учебные и жизненные задачи, опираясь на текст

Работа над мотивацией к чтению, в том числе через восприятие на слух и собственное чтение художественных текстов, в которых герои находят выход из сложившейся проблемной ситуации именно благодаря умению читать.
Моделирование ситуации, когда именно умение читать помогает обучающимся выполнить задание.

2 КЛАСС

Книги, сделанные своими руками: замечаем в тексте детали, подбираем иллюстрации к фрагменту текста, ищем фрагменты текста, которые соответствуют иллюстрации

Выбор из предложенных иллюстраций тех, которые точно соответствуют тексту: опора на детали, описание которых есть в тексте.
Иллюстрирование фрагментов текста: поиск конкретных сведений, которых сообщаются в тексте.
Поиск в художественном тексте описания внешности героя, поиск в научно-популярном тексте описания объекта. Подбор иллюстраций или самостоятельное иллюстрирование.
Оформление иллюстрированной мини-энциклопедии «Что такое? Кто такой?» Выделение в тексте слов, важных для подбора/создания иллюстраций с опорой на текст.
Создание проекта «Книга о словах»: художественное оформление страницы книги, посвященной выбранному слову.
Поиск в тексте объяснения значения не часто употребляемых в речи слов.
Соотнесение многозначного слова и значения, в котором это слово использовано в тексте.
Поиск в тексте фразеологического оборота, определение значения фразеологического оборота с опорой на текст.
Формулирование простых выводов на основе информации, полученной из текста.
Ответы на вопросы по содержанию текста, требующие простого вывода, несложного умозаключения.
Заполнение пропусков в тексте с опорой на информацию, содержащуюся в абзаце.

Соединяем, анализируем, обобщаем

Осмысление последовательности событий, о которых говорится в тексте.
Заполнение пропусков в вопросном плане текста с четкой логико-смысловой структурой.
Заполнение пропусков в номинативном плане текста с четкой логико-смысловой структурой.
Выявление черт характера героя произведения.
Сравнение по предложенным критериям двух героев одного и того же текста.

Делаем текст лучше: совершенствуем содержание и форму

Поиск в тексте примеров использования слов в прямом и переносном значении.
Выявление в тексте средств художественной выразительности (сравнение, эпитет). Объяснение уместности их употребления.
Поиск в тексте средств изображения героев и выражения их чувств.
Поиск в тексте фактических ошибок.

Поиск в тексте ошибок в построении словосочетаний и предложений (в рамках изученного) и их исправление.

Проверяем себя: точно ли понят текст

Сопоставление собственных ответов с предложенными ответами, в том числе сопоставление собственных развернутых ответов с предложенными вариантами ответов. Выявление расхождений, установление причины расхождения.

Как хорошо уметь читать: решаем учебные и жизненные задачи, опираясь на текст

Ориентация в содержании книги по оглавлению, аннотации, предисловию, условным обозначениям.

Обсуждение прослушанных и прочитанных текстов с соблюдением правил речевого этикета.

Создание небольшого устного рассказа о прочитанной книге.

Использование предлагаемой дополнительной справочной литературы для получения информации в соответствии с учебной задачей.

Моделирование ситуации, когда именно умение читать помогает обучающимся найти выход из проблемной жизненной ситуации.

3 КЛАСС

Книги, сделанные своими руками: замечаем в тексте детали, подбираем иллюстрации к фрагменту текста, ищем фрагменты текста, которые соответствуют иллюстрации

Приемы создания словаря «Слова, которые мы раньше не знали»: выявление слов, значение которых требует уточнения; работа со словарной статьей в толковом словаре, запись объяснения значения слова на странице книги; подбор предложений с этим словом.

Поиск в тексте описания местности (пейзажа), выбор иллюстраций из предложенных или самостоятельное иллюстрирование.

Поиск в тексте описания интерьера, выбор иллюстраций из предложенных или самостоятельное иллюстрирование.

Поиск в тексте описания героя. Поиск несовпадения словесного описания и предложенного изобразительного портрета.

Создание книг с вопросами к тексту и ответами на них. Подтверждение фрагментом текста ответа на вопрос.

Игра «Есть или нет» – формулирование вывода о том, есть или нет в тексте указанная информация.

Делаем выводы, заполняем пропуски в тексте

Установление связи 2–3 фактов, на которые есть указание в определенной части текста.

Соединяем, анализируем, обобщаем

Установление взаимосвязи между событиями, эпизодами художественного текста.

Выявление взаимосвязи фактов, содержащихся в разных частях текста, для установления не названной в тексте причины случившегося.

Установление взаимосвязи между поступками, мыслями, чувствами героев текста.

Самостоятельный выбор основания для сопоставления событий, о которых идет речь в тексте.

Самостоятельный выбор основания для сопоставления героев текста, их поступков (например, по аналогии или по контрасту).

Определение последовательности событий в тексте.

Установление взаимосвязи разных событий информационного текста: определение причины и следствия.

Деление текста на смысловые части. Отражение каждой смысловой части в плане.

Письменное выборочное изложение содержания прочитанного или воспринятого на слух текста.

Создание коротких устных и письменных высказываний на основе прочитанного/прослушанного художественного и/или информационного текста.

Делаем текст лучше: совершенствуем содержание и форму

Поиск в тексте средств художественной выразительности (сравнение, эпитет, олицетворение).

Поиск в тексте ошибок, связанных с выражением мысли (смысловые, логические, фактические, этико-речевые)[1]. Подбор вариантов корректировки текста.

Поиск в тексте ошибок, связанных с речевым оформлением текста (речевые, грамматические, орфографические, пунктуационные).

Учимся устанавливать достоверность информации текста

Сопоставление двух точек зрения, представленных в одном тексте.

Сопоставление двух точек зрения, представленных в разных текстах.

Сопоставление информации фрагмента справочного текста и заметок путешественников.

Использование приема проверки достоверности информации текста на основе информации словарной статьи и/или энциклопедии, учебника.

Использование справочной литературы, необходимой для уточнения информации художественного текста.

Проверяем себя: точно ли понят текст

Сопоставление собственных ответов с предложенными ответами. Понимание критериев оценивания развернутых ответов. Выявление расхождений, установление причины расхождения ответа и эталона.

Как хорошо уметь читать: решаем учебные и жизненные задачи, опираясь на текст

Работа над мотивацией к чтению.

Создание по заданному образцу устного и письменного краткого отзыва о прочитанном произведении.

Моделирование ситуаций, в которых именно умение читать помогает обучающимся справиться с проблемой.

4 КЛАСС

Книги, сделанные своими руками: замечаем в тексте детали, подбираем иллюстрации к фрагменту текста, ищем фрагменты текста, которые соответствуют иллюстрации

Создание книги «Словарь слов, которые мы узнали, читая тексты»: работа с толковым словарем, работа с текстами (поиск в тексте объяснения значения слова, сопоставление значения слова в контексте и в толковом словаре). Отбор примеров употребления слова в предложениях текста.

Создание книги «Почему это происходит»: поиск информации в фрагменте текста, содержащего объяснение явления.

Делаем выводы, заполняем пропуски в тексте

Использование информации из определенной части текста для объяснения одного из утверждений, содержащихся в тексте.

Соединяем, анализируем, обобщаем

Установление взаимосвязи между фактами, изложенными в научно-популярном тексте. Обобщение информации, содержащейся в разных частях текста, для доказательства утверждения.

Установление взаимосвязи между событиями, которые описываются автором художественного текста.

Создание устных и письменных высказываний на заданную тему по содержанию художественного текста (7 предложений).

Делаем текст лучше: совершенствуем содержание и форму

Поиск в тексте средств художественной выразительности (сравнение, эпитет, метафора, олицетворение). Понимание роли изобразительно-выразительных средств в тексте (в рамках изученного, с учетом возрастных особенностей восприятия текста учащимися).

Поиск в тексте ошибок, связанных с содержанием и речевым оформлением. Подбор вариантов корректировки текста.

Учимся устанавливать достоверность информации текста

Сравнение информации одного и нескольких текстов по предложенным критериям.

Поиск фрагментов текста, содержащих противопоставление информации.

Поиск фрагментов двух текстов, содержащих противопоставление информации.

Поиск фрагментов текста, содержащих противоречивую информацию.

Поиск фрагментов двух текстов, содержащих противоречивую информацию.

Критерии установления достоверности информации, содержащейся в тексте.

Проверяем себя: точно ли понят текст

Сопоставление собственных ответов с предложенными ответами.

Применение предложенных критериев оценивания развернутых ответов.

Выявление расхождений, установление причины расхождения ответа и эталона.

Как хорошо уметь читать: решаем учебные и жизненные задачи, опираясь на текст

Работа над мотивацией к чтению.

Выявление недостатка информации для решения учебной (практической) задачи на основе предложенного текста.

Обсуждение прослушанных и прочитанных текстов с соблюдением правил речевого этикета.

Создание развернутого устного и письменного отзыва о прочитанном произведении с обоснованием собственного мнения.

Обсуждение со сверстниками собственного круга чтения.

Моделирование ситуаций, в которых именно умение читать помогает справиться с проблемой.

ПЛАНИРУЕМЫЕ РЕЗУЛЬТАТЫ ОСВОЕНИЯ КУРСА ВНЕУРОЧНОЙ ДЕЯТЕЛЬНОСТИ «РАСКРЫВАЕМ СЕКРЕТЫ ТЕКСТА»

ЛИЧНОСТНЫЕ РЕЗУЛЬТАТЫ

Гражданско-патриотическое воспитание:

- осознание сопричастности к прошлому, настоящему и будущему своей страны и родного края;
- проявление интереса к изучению истории и культуры Российской Федерации.

Духовно-нравственное воспитание:

- освоение опыта человеческих взаимоотношений, проявление сопереживания, любви, доброжелательности;
- осознание этических понятий, оценка поведения и поступков героев художественных произведений.

Эстетическое воспитание:

- проявление уважительного отношения и интереса к художественной культуре, к различным видам искусства, восприимчивость к разным видам искусства, традициям и творчеству своего и других народов, готовность выражать свое отношение в разных видах художественной деятельности;
- приобретение эстетического опыта чтения художественной литературы.

Физическое воспитание, формирование культуры здоровья эмоционального благополучия:

- соблюдение правил здорового и безопасного (для себя и других людей) образа жизни в окружающей среде (в том числе информационной);
- бережное отношение к физическому и психическому здоровью.

Трудовое воспитание:

- осознание ценности труда в жизни человека и общества.

Экологическое воспитание:

- бережное отношение к природе, осознание проблем взаимоотношений человека и животных, отраженных в текстах.

Ценности научного познания:

- развитие собственных познавательных интересов, активности, инициативности, любознательности и самостоятельности в познании.

МЕТАПРЕДМЕТНЫЕ РЕЗУЛЬТАТЫ

Познавательные универсальные учебные действия

Базовые логические действия:

- сравнивать объекты, устанавливать основания для сравнения, устанавливать аналогии при чтении текстов;
- находить закономерности и противоречия в рассматриваемых фактах при чтении текстов;
- выявлять недостаток информации для решения учебной (практической) задачи на основе предложенного алгоритма;
- устанавливать причинно-следственные связи, делать выводы при чтении текстов.

Базовые исследовательские действия:

- проводить по предложенному плану несложное исследование по установлению особенностей объекта изучения и связей между объектами (часть – целое, причина – следствие);
- формулировать выводы и подкреплять их доказательствами на основе результатов проведенного наблюдения (опыта, измерения, классификации, сравнения, исследования).

Работа с информацией:

- выбирать источник получения информации;
- согласно заданному алгоритму находить в предложенном источнике информацию, представленную в явном виде;
- распознавать достоверную и недостоверную информацию самостоятельно или на основании предложенного педагогическим работником способа ее проверки;
- соблюдать с помощью взрослых (педагогических работников, родителей (законных представителей) несовершеннолетних обучающихся) правила информационной безопасности при поиске информации в сети Интернет;
- анализировать и создавать текстовую, видео-, графическую, звуковую, информацию в соответствии с учебной задачей;
- самостоятельно создавать схемы, таблицы для представления информации.

Коммуникативные универсальные учебные действия

Общение:

- воспринимать и формулировать суждения, выражать эмоции при обсуждении прочитанных текстов;
- проявлять уважительное отношение к собеседнику, соблюдать правила ведения диалога и дискуссии;
- признавать возможность существования разных точек зрения;
- корректно и аргументированно высказывать свое мнение;
- строить речевое высказывание в соответствии с поставленной задачей.

Совместная деятельность:

- формулировать краткосрочные и долгосрочные цели (индивидуальные с учетом участия в коллективных задачах) в стандартной (типовой) ситуации на основе предложенного формата планирования, распределения промежуточных шагов и сроков;
- принимать цель совместной деятельности, коллективно строить действия по ее достижению: распределять роли, договариваться, обсуждать процесс и результат совместной работы;
- проявлять готовность руководить, выполнять поручения, подчиняться;
- ответственно выполнять свою часть работы;
- оценивать свой вклад в общий результат;
- выполнять совместные проектные задания с опорой на предложенные образцы.

Регулятивные универсальные учебные действия

Самоорганизация:

- планировать действия по решению учебной задачи для получения результата;
- выстраивать последовательность выбранных действий.

Самоконтроль:

- устанавливать причины успеха/неудач учебной деятельности;
- корректировать свои учебные действия для преодоления ошибок.

ПРЕДМЕТНЫЕ РЕЗУЛЬТАТЫ

К концу изучения курса внеурочной деятельности в **1 классе** обучающийся научится:

- подтверждать ответ примерами из текста;
- создавать высказывания по содержанию воспринятого на слух текста;
- воспроизводить прослушанный текст с опорой на серию сюжетных рисунков или последовательность предметных рисунков;
- воспроизводить услышанный текст с опорой на ключевые слова;
- выявлять в прослушанном или прочитанном тексте слова, значение которых неизвестно или требует уточнения;
- устанавливать несложные причинно-следственные связи на основании информации, содержащейся не более чем в одном абзаце текста;
- устанавливать связи фрагментов разных частей текста для определения причины события;
- фиксировать последовательность событий текста с помощью ключевых слов, нумерации основных событий текста;
- использовать информацию из текста для объяснения предложенной ситуации.

К концу изучения курса внеурочной деятельности во **2 классе** обучающийся научится:

- находить конкретные сведения, которые сообщаются в тексте, для выбора иллюстрации или самостоятельного иллюстрирования фрагментов текста;
- формулировать устно и письменно простые выводы на основе полученной из текста информации;
- обращаться к словарю для уточнения значения слова;
- находить в тексте описание героя;
- определять последовательность событий прочитанного текста;
- составлять вопросный план текста, в котором выделены смысловые части (текст разделен на абзацы);
- составлять номинативный план текста, в котором выделены смысловые части (текст разделен на абзацы);
- понимать фактическое содержание текста, его смысл;
- устанавливать взаимосвязь между характером героя и его поступками;
- сравнивать героев одного произведения по предложенным критериям;
- создавать высказывание на заданную тему по содержанию текста (не менее 3 предложений);
- находить в тексте примеры использования слов в прямом и переносном значении;
- находить в тексте явные фактические и грамматические ошибки и исправлять их (в рамках изученного);
- находить в тексте средства художественной выразительности (сравнение, эпитет);
- использовать справочную литературу для получения дополнительной информации в соответствии с учебной задачей.

К концу изучения курса внеурочной деятельности в **3 классе** обучающийся научится:

- формулировать устно и письменно простые выводы на основе прочитанного/прослушанного текста;
- находить в тексте описание пейзажа, интерьера;
- подтверждать ответ примерами из текста;
- обнаруживать несовпадения словесного и изобразительного портрета героя;
- устно и письменно выборочно пересказывать содержание прочитанного/прослушанного текста;
- устанавливать взаимосвязь между событиями текста;
- сравнивать героев одного произведения по предложенным критериям;
- создавать устные и письменные высказывания на основе прочитанного/прослушанного текста на заданную тему по содержанию произведения (не менее 4 предложений);
- создавать устно и письменно краткий отзыв о прочитанном произведении по заданному образцу;
- находить в тексте средства художественной выразительности (сравнение, эпитет, олицетворение);
- использовать словарную статью для проверки достоверности информации текста.

К концу изучения курса внеурочной деятельности в **4 классе** обучающийся научится:

- структурировать информацию текста при заполнении таблицы;
- подтверждать ответ примерами из текста;
- составлять план текста, в котором не выделены смысловые части;
- письменно излагать прочитанный/прослушанный текст подробно и выборочно;
- устанавливать взаимосвязь между событиями текста;
- обобщать информацию из разных частей текста для доказательства утверждения, высказанной мысли;
- сравнивать и противопоставлять информацию текста;
- создавать устные и письменные высказывания на основе прочитанного/прослушанного текста на заданную тему по содержанию произведения (не менее 6 предложений);
- находить в тексте средства художественной выразительности (сравнение, эпитет, метафора, олицетворение);

- создавать устно и письменно краткий и развернутый отзыв о прочитанном произведении по заданному образцу;
- находить в тексте грубые ошибки, связанные с выражением мысли, речевым оформлением, несоблюдением норм речевого этикета (в рамках изученного);
- использовать справочную литературу для получения дополнительной информации.

Тематическое планирование

1 КЛАСС

№ п/п	Наименование разделов и тем учебного предмета	Количество часов	Программное содержание	Характеристика деятельности обучающихся
	Блок 1. Слушаем текст, готовимся читать			
1.1	Слушаем текст, выкладываем последовательность картинок	4	Восприятие текста на слух. Слушание с визуализацией содержания (сюжетный рисунок). Слушание и отражение содержания текста с помощью последовательности сюжетных рисунков по ходу слушания текста и после его прослушивания (по памяти). Слушание текста и отражение его содержания с помощью предметных рисунков (последовательность рисунков отражает логику текста). Участие в коллективном обсуждении прослушанных и прочитанных текстов, доказательство собственной точки зрения с опорой на текст. Ответы на вопросы по прослушанному тексту. Создание книжек-картинок с	Воспринимают текст на слух. Слушают текст и визуализируют его содержание. Слушают текст и одновременно отражают его содержание с помощью последовательности сюжетных рисунков. Слушают текст и по памяти отражают его содержание с помощью последовательности сюжетных рисунков после его восприятия на слух. Слушают текст и отражают содержание текста с помощью рисунков предметов (последовательность рисунков отражает логику текста). Участвуют в коллективном обсуждении прочитанных учителем текстов. Отвечают на вопросы по прослушанному тексту. Совместная работа: создают книжки-картинки с

№ п/п	Наименование разделов и тем учебного предмета	Количество часов	Программное содержание	Характеристика деятельности обучающихся
			подписями из одного слова	подписями из одного слова. Участвуют в играх, развивающих зрительную память и внимание. Участвуют в играх, предполагающих чтение слогов и слов
1.2	Разыгрываем диалоги	2	Разыгрывание диалогов из текста. Игры, развивающие зрительную память и внимание. Игры, предполагающие чтение слогов и слов	Воспринимают текст на слух, определяют наличие в нем диалога. Воспроизводят диалоги текста в форме инсценирования, сохраняя основной смысл реплик
1.3	Рассказываем об услышанном	2	Придумывание вопросов по содержанию воспринятого на слух текста. Воспроизведение услышанного текста с опорой на серию сюжетных рисунков или последовательность предметных рисунков. Воспроизведение прослушанного текста с опорой на ключевые слова. Создание небольшого устного рассказа о книге, прослушанной в исполнении педагога или родителей	Придумывают вопросы по содержанию воспринятого на слух текста. Воспроизводят услышанный текст с опорой на серию сюжетных рисунков или последовательность рисунков предметов. Воспроизводят услышанный текст с опорой на ключевые слова. Создают небольшой устный рассказ о книге, которую прослушали в исполнении педагога или родителей
	Итого по блоку	**8**		
	Блок 2. Книги, сделанные своими			

№ п/п	Наименование разделов и тем учебного предмета	Количество часов	Программное содержание	Характеристика деятельности обучающихся
	руками: замечаем в тексте детали, подбираем иллюстрации к фрагменту текста, ищем фрагменты текста, которые соответствуют иллюстрации			
2.1	Иллюстрируем книжку-малышку	3	Иллюстрирование книг-малышек: 1) превращение черно-белой иллюстрации в цветную с опорой на содержание предложения под иллюстрацией: информационный поиск конкретных сведений, о которых сообщается в предложении; 2) дорисовывание незаконченных иллюстраций с опорой на содержание предложения под иллюстрацией: информационный поиск конкретных сведений, о которых сообщается в предложении	Преобразовывают черно-белые иллюстрации в цветные с опорой на содержание предложения под иллюстрацией: осуществляют информационный поиск конкретных сведений, о которых сообщается в предложении. Дорисовывают незаконченные иллюстрации с опорой на содержание предложения под иллюстрацией: осуществляют информационный поиск конкретных сведений, о которых сообщается в предложении
2.2	Создаем книжки-малышки		Изготовление книжек-малышек. Организация работы двумя разными способами: 1) изготовление книги на основе заготовки, в которой представлена серия сюжетных картинок, отражающая	Создают книжки-малышки на основе заготовки, в которой представлена серия сюжетных рисунков, отражающая содержание рассказа, и набор полосок с небольшими фрагментами текста: соотносят каждую

№ п/п	Наименование разделов и тем учебного предмета	Количество часов	Программное содержание	Характеристика деятельности обучающихся
			содержание текста, и набор полосок с небольшими фрагментами текста, каждую полоску нужно соотнести с картинкой; 2) изготовление книги на основе заготовки: на каждой странице написан небольшой фрагмент текста и оставлено место для иллюстрации, предложен набор отдельных рисунков-иллюстраций к каждому фрагменту текста, необходимо верно соотнести текст и иллюстрации	полоску с рисунком. Создают книжки-малышки на основе заготовки, в которой на каждой странице написан небольшой фрагмент текста и оставлено место для иллюстрации, предложен набор отдельных рисунков-иллюстраций к каждому фрагменту текста: находят место каждой иллюстрации. Создают коллективную книгу: соотносят подписи (слова) и рисунки; соотносят подписи (предложения) и сюжетные рисунки; восстанавливают из набора слов предложения для подписи под сюжетными рисунками
2.3	Создаем книги «Рассказы о разных временах года», «В лесу, в горах, в море»	2	Приемы коллективного создания книги: соотнесение подписей (слов) и предметных рисунков; соотнесение подписей (предложений) и сюжетных рисунков; составление из набора слов предложений для подписей под сюжетными рисунками. Определение времени и места происходящих событий, на которые	Определяют время и место действия, на которые есть прямое указание в тексте. Размещают текст в нужном разделе книг, создаваемых своими руками: «Рассказы о разных временах года», «В лесу, в горах, в море». Участвуют в игровом задании «Ищем ошибки художников»

№ п/п	Наименование разделов и тем учебного предмета	Количество часов	Программное содержание	Характеристика деятельности обучающихся
			есть прямое указание в тексте, размещение текста в нужном разделе книг, создаваемых своими руками: «Рассказы о разных временах года», «В лесу, в горах, в море». Игровое задание «Ищем ошибки художников»	
	Итого по блоку	**7**		
	Блок 3. Делаем выводы, заполняем пропуски в тексте			
3.1	Читаем и делаем выводы	2	Поиск в тексте нужного предложения и выписывание из него определенного фрагмента. Поиск в тексте примеров, подтверждающих утверждение	Осуществляют поиск в тексте нужного предложения и выписывают из него определенный фрагмент. Осуществляют поиск в тексте примеров, подтверждающих утверждение
3.2	Читаем и ищем в тексте примеры	2	Установление несложных причинно-следственных связей на основании информации, содержащейся не более чем в одном абзаце текста. Поиск примеров действий героя, которые соответствуют определенной характеристике	Устанавливают несложные причинно-следственные связи на основании информации, содержащейся не более чем в одном абзаце текста. Осуществляют поиск примеров действий героя, которые соответствуют определенной характеристике
	Итого по блоку	**4**		

№ п/п	Наименование разделов и тем учебного предмета	Количество часов	Программное содержание	Характеристика деятельности обучающихся
	Блок 4. Соединяем, анализируем, обобщаем			
4.1	Читаем и определяем причину событий	2	Установление связи фрагментов разных частей текста для определения причины произошедших событий. Определение последовательности событий, о которых рассказано в тексте, отражение последовательности событий с помощью ключевых слов. Выявление причины произошедших в тексте событий, совершенных героями текста поступков	Устанавливают связи фрагментов разных частей текста для определения причины произошедших событий. Определяют последовательность событий, о которых рассказано в тексте, передают последовательность событий с помощью ключевых слов, с помощью нумерации основных событий текста. Выявляют причины произошедших событий, совершенных героями текста поступков
4.2	Читаем и объясняем ситуацию	1	Использование информации из текста для объяснения предложенной в задании ситуации	Используют информацию из текста для объяснения предложенной в задании ситуации
	Итого по блоку	**3**		
	Блок 5. Делаем текст лучше: совершенствуем содержание и форму			
5.1	Ищем фактические ошибки	2	Поиск в тексте фактических ошибок и их исправление	Осуществляют поиск в тексте фактических ошибок. Предлагают варианты их исправления

№ п/п	Наименование разделов и тем учебного предмета	Количество часов	Программное содержание	Характеристика деятельности обучающихся
5.2	Ищем в тексте примеры нарушения речевого этикета	2	Поиск в тексте случаев нарушения речевого этикета и их исправление	Осуществляют поиск в тексте случаев нарушения речевого этикета. Предлагают варианты их исправления
	Итого по блоку	**4**		
	Блок 6. Проверяем себя: точно ли понят текст			
6.1	Выполняем задания к тексту. Учимся проверять себя	2	Сравнение собственных ответов на вопросы к тексту с предложенными эталонными ответами. Обращение к фрагменту текста, в котором содержится информация, необходимая для выполнения задания	Сравнивают собственные ответы на вопросы к тексту с предложенными эталонными ответами. Обращаются к фрагменту текста, в котором содержится информация, необходимая для выполнения задания
6.2	Выполняем задания к тексту. Проверяем себя	1	Выявление расхождений. Обращение к фрагменту текста, в котором содержится информация, необходимая для выполнения задания	Самостоятельно выявляют расхождения между собственным ответом и эталонным ответом
	Итого по блоку	**3**		
	Блок 7. Как хорошо уметь читать: решаем учебные и жизненные задачи, опираясь на текст			
7.1	Ищем с помощью текста решение проблемы	2	Работа над мотивацией к чтению, в том числе через восприятие на слух и собственное чтение	Обсуждают в группах содержание текстов, в которых герои находят выход из сложившейся

№ п/п	Наименование разделов и тем учебного предмета	Количество часов	Программное содержание	Характеристика деятельности обучающихся
			художественных текстов, в которых герои находят выход из сложившейся проблемной ситуации именно благодаря умению читать. Моделирование ситуации, когда именно умение читать помогает обучающимся выполнить задание	проблемной ситуации благодаря умению читать. Осуществляют поиск выхода из проблемной ситуации с помощью информации текста
	Итого по блоку	**2**		
	Резерв	**2**		
	ОБЩЕЕ КОЛИЧЕСТВО ЧАСОВ ПО ПРОГРАММЕ	**33**		

2 КЛАСС

№ п/п	Наименование разделов и тем учебного предмета	Количество часов	Программное содержание	Характеристика деятельности обучающихся
	Блок 1. Книги, сделанные своими руками: замечаем в тексте детали, подбираем иллюстрации к фрагменту текста, ищем фрагменты текста, которые соответствуют иллюстрации			
1.1	Иллюстрируем книги	3	Выбор из предложенных иллюстраций тех, которые точно соответствуют тексту: опора на детали, описание которых	Выбирают из предложенных иллюстраций те, которые точно соответствуют тексту, опираясь на детали, описание которых

№ п/п	Наименование разделов и тем учебного предмета	Количество часов	Программное содержание	Характеристика деятельности обучающихся
			есть в тексте. Иллюстрирование фрагментов текста: поиск конкретных сведений, которых сообщаются в тексте. Поиск в художественном тексте описания внешности героя, поиск в научно-популярном тексте описания объекта. Подбор иллюстраций или самостоятельное иллюстрирование	есть в тексте. Иллюстрируют фрагменты текста: осуществляют поиск конкретных сведений, которые сообщаются в тексте. Осуществляют поиск описания внешности героя в художественном тексте. Подбирают иллюстрации или самостоятельно иллюстрируют прослушанный или прочитанный текст. Осуществляют поиск в научно-популярном тексте описание объекта
1.2	Создаем иллюстрированную мини-энциклопедию «Что такое? Кто такой?»		Оформление иллюстрированной мини-энциклопедии «Что такое? Кто такой?» Выделение в тексте слов, важных для подбора/создания иллюстраций с опорой на текст	Подбирают иллюстрации или самостоятельно иллюстрируют прослушанный или прочитанный текст. Осуществляют поиск в тексте слов, которые важны для подбора/создания иллюстраций. Создают иллюстрацию к статье мини-энциклопедии с опорой на текст. Оформляют статью для иллюстрированной мини-энциклопедии «Что такое? Кто такой?»
	Работаем над проектом «Книга о словах»		Создание проекта «Книга о словах»: художественное	Осуществляют поиск информации о слове на основе чтения

№ п/п	Наименование разделов и тем учебного предмета	Количество часов	Программное содержание	Характеристика деятельности обучающихся
			оформление страницы книги, посвященной выбранному слову	словарной статьи. Подбирают примеры предложений, в которых употреблено выбранное для проекта слово, из учебников и книг для внеклассного чтения. Художественно оформляют страницу книги, посвященную выбранному слову. Готовят презентацию оформленной страницы. Принимают участие в оформлении общей книги «Книга о словах» как результата коллективного проекта
	Итого по блоку	**8**		
	Блок 2. Делаем выводы, заполняем пропуски в тексте			
2.1	Делаем выводы о значении слова в тексте	2	Поиск в тексте объяснения значения не часто употребляемых в речи слов. Соотнесение многозначного слова и значения, в котором это слово использовано в тексте. Поиск в тексте фразеологического оборота, определение значения фразеологического оборота с опорой на текст	Осуществляют поиск в тексте объяснения значения не часто употребляемых в речи слов. Соотносят многозначное слово и значение, в котором это слово использовано в тексте. Осуществляют поиск в тексте фразеологического оборота, определяют значение фразеологического оборота с опорой на текст

№ п/п	Наименование разделов и тем учебного предмета	Количество часов	Программное содержание	Характеристика деятельности обучающихся
2.2	Читаем и делаем выводы	2	Формулирование простых выводов на основе информации, полученной из текста. Ответы на вопросы по содержанию текста, требующие простого вывода, несложного умозаключения. Заполнение пропусков в тексте с опорой на информацию, содержащуюся в абзаце	Формулируют простые выводы на основе информации текста. Дают ответы на вопросы по содержанию текста, требующие простого вывода, несложного умозаключения. Заполняют пропуски в тексте с опорой на информацию, содержащуюся в абзаце
	Итого по блоку	**4**		
	Блок 3. Соединяем, анализируем, обобщаем			
3.1	Определяем последовательность событий, составляем план текста	2	Осмысление последовательности событий, о которых говорится в тексте. Заполнение пропусков в вопросном плане текста с четкой логико-смысловой структурой. Заполнение пропусков в номинативном плане текста с четкой логико-смысловой структурой	Определяют последовательность событий, о которых говорится в тексте. Заполняют пропуски в вопросном плане текста с четкой логико-смысловой структурой. Формулируют пункты плана. Заполняют пропуски в номинативном плане текста с четкой логико-смысловой структурой. Формулируют пункты плана
3.2	Читаем и сравниваем	2	Выявление черт характера героя произведения. Сравнение по предложенным критериям двух	Выявляют черты характера героя произведения. Сравнивают по предложенным критериям героев

№ п/п	Наименование разделов и тем учебного предмета	Количество часов	Программное содержание	Характеристика деятельности обучающихся
			героев одного и того же текста	одного и того же текста
	Итого по блоку	**4**		
	Блок 4. Делаем текст лучше: совершенствуем содержание и форму			
4.1	Ищем в тексте сравнения и эпитеты	2	Поиск в тексте примеров использования слов в прямом и переносном значении. Выявление в тексте средств художественной выразительности (сравнение, эпитет). Объяснение уместности их употребления. Поиск в тексте средств изображения героев и выражения их чувств	Осуществляют поиск в тексте примеров использования слов в прямом и переносном значении. Опознают в тексте средства художественной выразительности (сравнение, эпитет). Объясняют уместность их употребления (в рамках изученного). Осуществляют поиск в тексте средств изображения героев и выражения их чувств
4.2	Ищем фактические ошибки	2	Поиск в тексте фактических ошибок	Осуществляют поиск в тексте фактических ошибок. Предлагают варианты их исправления
4.3	Ищем в тексте грамматические ошибки	2	Поиск в тексте ошибок в построении словосочетаний и предложений (в рамках изученного) и их исправление	Осуществляют поиск в тексте ошибок в построении словосочетаний и предложений. Предлагают варианты их исправления (в рамках изученного)
	Итого по блоку	**6**		

№ п/п	Наименование разделов и тем учебного предмета	Количество часов	Программное содержание	Характеристика деятельности обучающихся
	Блок 5. Проверяем себя: точно ли понят текст			
5.1	Выполняем задания к тексту. Учимся проверять себя	3	Сопоставление собственных ответов с предложенными ответами, в том числе сопоставление собственных развернутых ответов с предложенными вариантами ответов. Выявление расхождений, установление причины расхождения	Сравнивают собственные ответы на вопросы к тексту с предложенными эталонными ответами, в том числе сопоставляют собственные развернутые ответы с предложенными вариантами. Выявляют расхождения, устанавливают причины расхождения (в ходе совместного обсуждения). Обращаются к фрагменту текста, в котором содержится информация, необходимая для выполнения задания
5.2	Выполняем задания к тексту. Проверяем себя	3	Выявление расхождений, собственных развернутых ответов с предложенными вариантами ответов, установление причины расхождений	Выполняют проверочную работу. Осуществляют проверку. Самостоятельно выявляют расхождения между собственным ответом и эталонным ответом на вопросы
	Итого по блоку	**6**		
	Блок 6. Как хорошо уметь читать: решаем учебные и жизненные задачи, опираясь на текст			

№ п/п	Наименование разделов и тем учебного предмета	Количество часов	Программное содержание	Характеристика деятельности обучающихся
6.1	Ищем с помощью текста решение проблемы		Обсуждение прослушанных и прочитанных текстов с соблюдением правил речевого этикета. Использование предлагаемой дополнительной справочной литературы для получения информации в соответствии с учебной задачей. Моделирование ситуации, когда именно умение читать помогает обучающимся найти выход из проблемной жизненной ситуации	Обсуждают в группах содержание текстов, в которых герои находят выход из сложившейся проблемной ситуации благодаря умению читать. Осуществляют поиск выхода из проблемной ситуации с помощью информации текста. Используют предлагаемую дополнительную справочную литературу для получения информации в соответствии с учебной задачей
6.2	Рассказываем о прочитанном		Ориентация в содержании книги по оглавлению, аннотации, предисловию, условным обозначениям. Создание небольшого устного рассказа о прочитанной книге	Ориентируются в содержании книги по оглавлению, аннотации, предисловию, условным обозначениям. Участвуют в обсуждении прослушанных и прочитанных текстов с соблюдением правил речевого этикета. Составляют небольшой устный рассказ о прочитанной книге
	Итого по блоку	**4**		
	Резерв	**2**		
	ОБЩЕЕ КОЛИЧЕСТВО	**34**		

№ п/п	Наименование разделов и тем учебного предмета	Количество часов	Программное содержание	Характеристика деятельности обучающихся
	ЧАСОВ ПО ПРОГРАММЕ			

3 КЛАСС

№ п/п	Наименование разделов и тем учебного предмета	Количество часов	Программное содержание	Характеристика деятельности обучающихся
	Блок 1. Книги, сделанные своими руками: замечаем в тексте детали, подбираем иллюстрации к фрагменту текста, ищем фрагменты текста, которые соответствуют иллюстрации			
1.1	Создаем словарь «Слова, которые мы раньше не знали»	2	Приемы создания словаря «Слова, которые мы раньше не знали»: выявление слов, значение которых требует уточнения; работа со словарной статьей в толковом словаре, запись объяснения значения слова на странице книги; подбор предложений с этим словом	Используют приемы создания словаря «Слова, которые мы раньше не знали»: выявляют слова, значение которых требует уточнения; читают словарную статью в толковом словаре и изучают особенности ее содержания и структуры, записывают объяснение лексического значения слова на странице книги; подбирают примеры предложений, в которых употребляется это слово. Индивидуальная работа: подбирают 3–4 слова для создаваемого словаря, оформляют

№ п/п	Наименование разделов и тем учебного предмета	Количество часов	Программное содержание	Характеристика деятельности обучающихся
				подготовленный материал
1.2	Создаем иллюстрированную книгу			
1.3	Игра «Есть или нет»: поиск информации в тексте	1	Игра «Есть или нет» – формулирование вывода о том, есть или нет в тексте указанная информация	
	Итого по блоку	**6**		
	Блок 2. Делаем выводы, заполняем пропуски в тексте			
2.1	Читаем и делаем выводы		Установление связи 2–3 фактов, на которые есть указание в определенной части текста. Формулирование на основе двух фактов, приведенных в тексте, простых выводов (на основе прочитанного/прослушанного текста)	Устанавливают связи между 2–3 фактами, на которые есть указание в определенной части текста. Формулируют на основе двух фактов, приведенных в тексте, простые выводы (на основе прочитанного/прослушанного текста)
	Итого по блоку	**2**		
	Блок 3. Соединяем, анализируем, обобщаем			
3.1	Определяем последовательность событий, составляем план текста	2	Определение последовательности событий в тексте. Деление текста на смысловые части.	Определяют последовательность событий в прочитанном тексте. Выделяют в тексте смысловые части.

№ п/п	Наименование разделов и тем учебного предмета	Количество часов	Программное содержание	Характеристика деятельности обучающихся
			Отражение каждой смысловой части в плане. Письменное выборочное изложение содержания прочитанного или воспринятого на слух текста. Создание коротких устных и письменных высказываний на основе прочитанного/прослушанного художественного и/или информационного текста	Отражают каждую смысловую часть в плане. Письменно передают содержание одной смысловой части текста, прочитанного или воспринятого на слух. Передают содержание нескольких смысловых частей текста при создании устных высказываний на основе прочитанного/прослушанного художественного и/или информационного текста
3.2	Читаем и устанавливаем взаимосвязь		Установление взаимосвязи между событиями, эпизодами художественного текста. Выявление взаимосвязи фактов, содержащихся в разных частях текста, для установления не названной в тексте причины случившегося. Установление взаимосвязи между поступками, мыслями, чувствами героев текста. Самостоятельный выбор основания для сопоставления событий, о которых идет речь в тексте. Самостоятельный выбор основания для сопоставления героев текста, их поступков (например, по аналогии или по контрасту). Установление взаимосвязи разных событий информационного	Устанавливают взаимосвязь между событиями, эпизодами художественного текста. Выявляют взаимосвязь фактов, содержащихся в разных частях текста, для установления не названной в тексте причины случившегося. Устанавливают взаимосвязь между поступками, мыслями, чувствами героев текста. Самостоятельно выбирают основания для сопоставления событий, о которых идет речь в тексте. Самостоятельно выбирают основания для сопоставления героев текста, их поступков (например, по аналогии или по контрасту). Устанавливают взаимосвязь разных событий информационного текста:

№ п/п	Наименование разделов и тем учебного предмета	Количество часов	Программное содержание	Характеристика деятельности обучающихся
			текста: определение причины и следствия	определяют причины и следствия
	Итого по блоку	**5**		
	Блок 4. Делаем текст лучше: совершенствуем содержание и форму			
4.1	Ищем в тексте сравнения, эпитеты, олицетворения	1	Поиск в тексте средств художественной выразительности (сравнение, эпитет, олицетворение)	Опознают в тексте средства художественной выразительности (сравнение, эпитет, олицетворение)
4.2	Ищем ошибки в тексте	3	Поиск в тексте ошибок, связанных с выражением мысли (смысловые, логические, фактические, этико-речевые)[1]. Подбор вариантов корректировки текста. Поиск в тексте ошибок, связанных с речевым оформлением текста (речевые, грамматические, орфографические, пунктуационные)	Устанавливают место в тексте, где допущена ошибка, связанная с выражением мысли (смысловая, логическая, фактическая, этико-речевая). Объясняют суть ошибки своими словами (в рамках изученного). Подбирают варианты корректировки текста. Устанавливают место в тексте, где допущена ошибка, связанная с речевым оформлением текста (речевая, грамматическая, орфографическая, пунктуационная). Объясняют суть ошибки своими словами (в рамках изученного). Подбирают варианты корректировки текста
	Итого по блоку	**4**		
	Блок 5. Учимся устанавливать			

№ п/п	Наименование разделов и тем учебного предмета	Количество часов	Программное содержание	Характеристика деятельности обучающихся
	достоверность информации текста			
5.1	Сопоставляем информацию разных текстов	3	Сопоставление двух точек зрения, представленных в одном тексте. Сопоставление двух точек зрения, представленных в разных текстах. Сопоставление информации фрагмента справочного текста и заметок путешественников	Сопоставляют две точки зрения, представленные в одном тексте. Сопоставляют две точки зрения, представленные в разных текстах. Сопоставляют информацию фрагмента справочного текста и заметки путешественников
5.2	Используем прием проверки достоверности информации	2	Использование приема проверки достоверности информации текста на основе информации словарной статьи и/или энциклопедии, учебника. Использование справочной литературы, необходимой для уточнения информации художественного текста	Используют прием проверки достоверности информации текста на основе информации словарной статьи и/или энциклопедии, учебника. Используют справочную литературу, необходимую для уточнения слов героя художественного текста
	Итого по блоку	**5**		
	Блок 6. Проверяем себя: точно ли понят текст			
6.1	Выполняем задания к тексту. Учимся проверять себя	3	Сопоставление собственных ответов с предложенными ответами. Понимание критериев оценивания развернутых ответов	Сравнивают собственные ответы на вопросы к тексту с предложенными эталонными ответами, в том числе сопоставляют собственные развернутые ответы с предложенными вариантами. Применяют предложенные критерии оценивания развернутых ответов. Выявляют

№ п/п	Наименование разделов и тем учебного предмета	Количество часов	Программное содержание	Характеристика деятельности обучающихся
				расхождения, устанавливают причины расхождения (в ходе совместного обсуждения). Обращаются к фрагменту текста, в котором содержится информация, необходимая для выполнения задания
6.2	Выполняем задания к тексту. Проверяем себя	3	Выявление расхождений, установление причины расхождения ответа и эталона	Выполняют проверочную работу. Осуществляют проверку. Самостоятельно выявляют расхождения между собственным ответом и эталонным ответом на вопросы
	Итого по блоку	**6**		
	Блок 7. Как хорошо уметь читать: решаем учебные и жизненные задачи, опираясь на текст			
7.1	Ищем с помощью текста решение проблемы	2	Моделирование ситуаций, в которых именно умение читать помогает обучающимся справиться с проблемой	Обсуждают в группах содержание текстов, в которых герои находят выход из сложившейся проблемной ситуации благодаря умению читать. Осуществляют поиск выхода из проблемной ситуации с помощью информации, полученной из текста
7.2	Обсуждаем прочитанное		Работа над мотивацией к чтению. Создание по заданному образцу	Участвуют в обсуждении прослушанных и прочитанных текстов с

№ п/п	Наименование разделов и тем учебного предмета	Количество часов	Программное содержание	Характеристика деятельности обучающихся
			устного и письменного краткого отзыва о прочитанном произведении	соблюдением правил речевого этикета. Создают по заданному образцу устный и письменный краткий отзыв о прочитанном произведении
	Итого по блоку	**4**		
	Резерв	**2**		
	ОБЩЕЕ КОЛИЧЕСТВО ЧАСОВ ПО ПРОГРАММЕ	**34**		

4 КЛАСС

№ п/п	Наименование разделов и тем учебного предмета	Количество часов	Программное содержание	Характеристика деятельности обучающихся
	Блок 1. Книги, сделанные своими руками: замечаем в тексте детали, подбираем иллюстрации к фрагменту текста, ищем фрагменты текста, которые соответствуют иллюстрации			
1.1	Создаем книгу «Словарь слов, которые мы узнали, читая тексты»	2	Создание книги «Словарь слов, которые мы узнали, читая тексты»: работа с толковым словарем, работа с текстами (поиск в тексте объяснения значения слова, сопоставление значения слова в контексте и в толковом словаре).	Используют приемы создания книги «Словарь слов, которые мы узнали, читая тексты»: распределяют слова по темам; уточняют значение слова в толковом словаре; сопоставляют значение слова в контексте и в

№ п/п	Наименование разделов и тем учебного предмета	Количество часов	Программное содержание	Характеристика деятельности обучающихся
			Отбор примеров употребления слова в предложениях текста	толковом словаре; записывают разъяснение лексического значения слова, данное в словаре; подбирают примеры употребления слов в предложениях текста; оформляют подготовленный материал
1.2	Проект: создаем книгу «Почему это происходит»	3	Создание книги «Почему это происходит»: поиск информации в фрагменте текста, содержащего объяснение явления	Осуществляют поиск информации во фрагменте текста, содержащего объяснение явления. Художественно оформляют страницу книги. Готовят презентацию оформленной страницы. Принимают участие в оформлении общей книги «Почему это происходит» как результата коллективного проекта
1.3	Проект «Создаем таблицу»	2	Проект «Создаем таблицу». Создание таблицы на основе прочитанного научно-популярного текста: поиск научной информации в тексте; формулирование оснований для структурирования информации (в рамках изученного и с учетом возрастных особенностей)	Создают таблицу на основе прочитанного научно-популярного текста: осуществляют поиск научной информации в тексте; формулируют основания для структурирования информации; структурируют информацию; оформляют таблицу (в рамках изученного и с учетом возрастных особенностей)

№ п/п	Наименование разделов и тем учебного предмета	Количество часов	Программное содержание	Характеристика деятельности обучающихся
	Итого по блоку	**7**		
	Блок 2. Делаем выводы, заполняем пропуски в тексте			
2.1	Читаем и делаем выводы	1	Использование информации из определенной части текста для объяснения одного из утверждений, содержащихся в тексте	Формулируют простые выводы. Используют информацию из определенной части текста для объяснения одного из утверждений, содержащихся в тексте
	Итого по блоку	**1**		
	Блок 3. Соединяем, анализируем, обобщаем			
3.1	Читаем и устанавливаем взаимосвязь фактов в научно-популярном тексте	2	Установление взаимосвязи между фактами, изложенными в научно-популярном тексте. Обобщение информации, содержащейся в разных частях текста, для доказательства утверждения	Устанавливают взаимосвязь между фактами, изложенными в научно-популярном тексте. Обобщают информацию, содержащуюся в разных частях текста, для доказательства утверждения
3.2	Читаем и устанавливаем взаимосвязь событий в художественном тексте	2	Установление взаимосвязи между событиями, которые описываются автором художественного текста. Создание устных и письменных высказываний на заданную тему по содержанию художественного	Устанавливают взаимосвязь между событиями, которые описываются автором художественного текста. Создают устные и письменные высказывания на заданную тему по содержанию художественного

№ п/п	Наименование разделов и тем учебного предмета	Количество часов	Программное содержание	Характеристика деятельности обучающихся
			текста (7 предложений)	текста (не менее 7 предложений)
	Итого по блоку	**4**		
	Блок 4. Делаем текст лучше: совершенствуем содержание и форму			
4.1	Ищем в тексте сравнения, эпитеты, метафоры, олицетворения	2	Поиск в тексте средств художественной выразительности (сравнение, эпитет, метафора, олицетворение). Понимание роли изобразительно-выразительных средств в тексте (в рамках изученного, с учетом возрастных особенностей восприятия текста учащимися)	Опознают в тексте средства художественной выразительности (сравнение, эпитет, метафора, олицетворение). Объясняют роль изобразительно-выразительных средств в тексте (в рамках изученного, с учетом возрастных особенностей восприятия учащимися)
4.2	Ищем ошибки в тексте	2	Поиск в тексте ошибок, связанных с содержанием и речевым оформлением. Подбор вариантов корректировки текста	Устанавливают место в тексте, где допущены ошибки, связанные с содержанием и/или речевым оформлением. Объясняют суть ошибки своими словами (в рамках изученного). Подбирают варианты корректировки текста
	Итого по блоку	**4**		
	Блок 5. Учимся устанавливать достоверность			

№ п/п	Наименование разделов и тем учебного предмета	Количество часов	Программное содержание	Характеристика деятельности обучающихся
	информации текста			
5.1	Сравниваем и противопоставляем информацию		Сравнение информации одного и нескольких текстов по предложенным критериям. Поиск фрагментов текста, содержащих противопоставление информации. Поиск фрагментов двух текстов, содержащих противопоставление информации	Сравнивают информацию одного и нескольких текстов по предложенным критериям. Осуществляют поиск фрагментов текста, содержащих противопоставление информации. Осуществляют поиск фрагментов двух текстов, содержащих противопоставление информации
5.2	Ищем противоречия в информации текстов		Поиск фрагментов текста, содержащих противоречивую информацию. Поиск фрагментов двух текстов, содержащих противоречивую информацию. Критерии установления достоверности информации, содержащейся в тексте	Осуществляют поиск фрагментов текста, содержащих противоречивую информацию. Осуществляют поиск фрагментов двух текстов, содержащих противоречивую информацию. Применяют предложенные критерии установления достоверности информации, содержащейся в текстах
	Итого по блоку	**4**		
	Блок 6. Проверяем себя: точно ли понят текст			
6.1	Выполняем задания к тексту. Учимся проверять себя	3	Сопоставление собственных ответов с предложенными	Сравнивают собственные ответы на вопросы к тексту с

№ п/п	Наименование разделов и тем учебного предмета	Количество часов	Программное содержание	Характеристика деятельности обучающихся
			ответами. Применение предложенных критериев оценивания развернутых ответов. Выявление расхождений, установление причины расхождения ответа и эталона	предложенными эталонными ответами, в том числе сопоставляют собственные развернутые ответы с предложенными вариантами. Применяют предложенные критерии оценивания развернутых ответов. Выявляют расхождения, устанавливают причины расхождения (в ходе совместного обсуждения). Обращаются к фрагменту текста, в котором содержится информация, необходимая для выполнения задания
6.2	Выполняем задания к тексту. Проверяем себя	3	Сопоставление собственных ответов с предложенными ответами. Выявление расхождений, установление причины расхождения ответа и эталона	Выполняют проверочную работу. Осуществляют проверку. Самостоятельно выявляют расхождения между собственным ответом и эталонным ответом на вопросы
	Итого по блоку	**6**		
	Блок 7. Как хорошо уметь читать: решаем учебные и жизненные задачи, опираясь на текст			
7.1	Ищем с помощью текста решение проблемы		Работа над мотивацией к чтению. Выявление	Обсуждают в группах содержание текстов, в которых герои

№ п/п	Наименование разделов и тем учебного предмета	Количество часов	Программное содержание	Характеристика деятельности обучающихся
			недостатка информации для решения учебной (практической) задачи на основе предложенного текста. Моделирование ситуаций, в которых именно умение читать помогает справиться с проблемой	находят выход из сложившейся проблемной ситуации благодаря умению читать. Осуществляют поиск выхода из проблемной ситуации с помощью информации текста. Выявляют в тексте недостаток информации для решения практической задачи
7.2	Обсуждаем прочитанное		Обсуждение прослушанных и прочитанных текстов с соблюдением правил речевого этикета. Создание развернутого устного и письменного отзыва о прочитанном произведении с обоснованием собственного мнения. Обсуждение со сверстниками собственного круга чтения	Участвуют в обсуждении прослушанных и прочитанных текстов с соблюдением правил речевого этикета. Обсуждают со сверстниками собственный круг чтения. Создают развернутый устный и письменный отзыв о прочитанном произведении с обоснованием собственного мнения
	Итого по блоку	**4**		
	Резерв	**2**		
	ОБЩЕЕ КОЛИЧЕСТВО ЧАСОВ ПО ПРОГРАММЕ	**34**		

ВАРИАНТ
курса внеурочной деятельности «Шахматы в школу»
для 1 года обучения (1 класс) в 2026-2027 уч.г.

Соответствует ФГОС НОО
(приказ Министерства просвещения РФ от 31 мая 2021 г. № 286
с изменениями и дополнениями)

Пояснительная записка

Программа курса внеурочной деятельности для 1 года обучения (1 класс) составлена на основе требований ФГОС начального общего образования, а также ориентирована на целевые приоритеты духовно-нравственного развития, воспитания и социализации обучающихся, сформулированные в федеральной рабочей программе воспитания.

В программе нашли свое отражение направления Концепции преподавания учебного предмета «Физическая культура» в образовательных организациях Российской Федерации, реализующих основные общеобразовательные программы и программы развития вида спорта «шахматы» в Российской Федерации.

В основе программы лежат представления об уникальности личности каждого обучающегося, индивидуальных возможностях каждого обучающегося и ученического сообщества в целом, профессиональных качествах учителей и управленческих команд системы образования, создающих условия для максимально полного обеспечения образовательных возможностей обучающихся в рамках единого образовательного пространства Российской Федерации.

В рамках школьного образования активное освоение детьми шахмат благотворно скажется на их психическом, умственном и эмоциональном развитии, будет способствовать формированию нравственных качеств, изобретательности и самостоятельности, умения ориентироваться на плоскости, сравнивать и обобщать. Дух здорового соперничества, присутствие игрового компонента, возможность личностной самореализации без агрессии, компактность, экономичность, – всё это выгодно выделяет шахматы из большого ряда иных видов спорта. Постоянный поиск оптимального решения с учётом угроз соперника, расчёт вариантов в уме (без передвижения их на доске) создают в шахматной партии почти идеальные условия для формирования конвергентного, дивергентного и абстрактного видов мышления, а также способствуют появлению устойчивых навыков в принятии оптимальных самостоятельных решений в любой жизненной ситуации.

Целью программы является создание условий для гармоничного когнитивного развития детей младшего школьного возраста посредством массового их вовлечения в шахматную игру.

Курс внеурочной деятельности «Шахматы в школе» изменяет характер и содержание труда учащихся, требуя приложений всей совокупности человеческих сил и способностей: интеллектуальных, духовно-нравственных и эмоциональных. Основное содержание учебного курса составляют средства, максимально удовлетворяющие требованиям ФГОС начального общего образования.

«Шахматы в школе» – курс, который может быть использован в общеобразовательной школе для изучения шахматной теории и практики и включён в план внеурочной деятельности.

В современной школе большое значение имеет развивающая функция обучения, ориентированная на развитие мышления школьников, требующая не только усвоения готовых знаний, но и, самое главное, их понимания, осознания и применения в различных метапредметных областях. Современное образование – переход от гносеологической парадигмы к личностно ориентированному, развивающему образованию, что требует изменения способов получения знаний. Согласно положениям ФГОС НОО, форма проведения современного занятия не монолог учителя, а его конструктивный диалог с учениками, в процессе которого должен осуществляться совместный поиск решения поставленной учебной задачи. В связи с этим весь курс по шахматам диалогичен. Сквозные персонажи Саша и Катя, присутствующие в учебнике и рабочей тетради, способствуют диалогизации образовательного процесса. Герои задают учащимся наводящие вопросы, побуждают их к рассуждениям и рефлексии.

Главная задача педагога по шахматам – помочь ребёнку осознать, откуда и как рождаются вопросы (к диаграмме, тексту, партии); увидеть их логику. Было бы неверным со стороны учителя занимать по отношению к учащимся авторитарную позицию человека, знающего верные ответы на все вопросы и умеющего найти правильные решения шахматных задач. Весьма желательным является умение педагога быть на равных с учениками, стремиться поддержать ребёнка, показать, что его мнение услышано и понято, а мысли ценны.

Занятие по программе состоит из нескольких частей: вводно-подготовительной части (подготовка к уроку), основной части (постановка учебной задачи и поиск её решения через диалог учителя с обучающимися, коллективная работа на демонстрационной доске и с учебником, работа с шахматным словарём и материалом из рубрики «Интересные факты», самостоятельная работа и самопроверка) и заключительной части (подведение итогов).

Сохраняя все основные плюсы классической шахматной игры, учебный курс обладает рядом существенных преимуществ, важных для общеобразовательных организаций:

– компактность оборудования: шахматный инвентарь, необходимый для обучения и турниров, лёгок, мобилен и удобен при транспортировке и в использовании (шахматные доски легко и быстро раскладываются на переменах между уроками в школьных рекреациях и коридорах и так же легко убираются);

– возможность участия в игре (соревнованиях) обучающихся различного возраста, уровня подготовленности и личностных особенностей;

– высокая степень травмобезопасности.

В тематическом планировании программы отражены темы основных её разделов и даны характеристики видов деятельности обучающихся. Эти характеристики ориентируют учителя на порядок освоения знаний в области данного вида спорта.

Место курса «Шахматы в школе» в учебном плане внеурочной деятельности.

В 1 классе на изучение курса отводится 1 час в неделю, суммарно 33 часа.

Содержание курса внеурочной деятельности

Из истории шахмат

Сведения о возникновении шахмат и появлении их на Руси, первое знакомство с чемпионами мира по шахматам и ведущими шахматистами мира.

Базовые понятия шахматной игры

Изучение основ шахматной игры: шахматная доска, шахматные фигуры, начальная позиция фигур, шахматная нотация, ценность фигур, нападение, взятие, шахматная нотация, шах и защита от шаха, мат, пат, рокировка, взятие на проходе, превращение пешки, матование одинокого короля различными фигурами, начало шахматной партии, материальное преимущество, правила шахматного этикета, дебютные ошибки.

Практико-соревновательная деятельность

Участие детей в шахматном турнире «Первенство класса».

Планируемые образовательные результаты

Личностные результаты:

- проявление чувства гордости за свою Родину, российский народ и историю России через достижения отечественной сборной команды страны на мировых первенствах, чемпионатах Европы, Всемирных шахматных олимпиад;
- проявление уважительного отношения к сверстникам, культуры общения и взаимодействия, нравственного поведения, проявление положительных качеств личности, осознанного и ответственного отношения к собственным поступкам, решение проблем в процессе занятий шахматами;
- ценности здорового и безопасного образа жизни, усвоение правил безопасного поведения в учебной, соревновательной, досуговой деятельности и чрезвычайных ситуациях при занятии шахматами.

Метапредметные результаты:

- умение самостоятельно определять цели и задачи своего обучения средствами шахмат, развивать мотивы и интересы своей познавательной деятельности в физкультурно-спортивном направлении;
- умение планировать пути достижения целей с учетом наиболее эффективных способов решения задач средствами плавания в учебной, игровой, соревновательной и досуговой деятельности, соотносить свои действия с планируемыми результатами в шахматах, определять и корректировать способы действий в рамках предложенных условий;
- умение владеть основами самоконтроля, самооценки, выявлять, анализировать и находить способы устранения ошибок при выполнении технических приемов и соревнований по шахматам;
- умение организовывать совместную деятельность с учителем и сверстниками, работать индивидуально и в группе, формулировать, аргументировать и отстаивать свое мнение, соблюдать нормы информационной избирательности,

этики и этикета.

Предметные результаты:

– понимание значения шахмат как средства развития общих способностей и повышения функциональных возможностей основных систем организма и укрепления здоровья человека;

– знание правил проведения соревнований по шахматам в учебной, соревновательной и досуговой деятельности;

– владение правилами поведения и требованиями безопасности при организации занятий шахматами;

– участие в соревновательной деятельности внутри школьных этапов различных соревнований, фестивалей, конкурсов по шахматам;

– знание и выполнение тестовых упражнений по шахматной подготовленности для участия в соревнованиях по шахматам.

Тематическое планирование

Наименование разделов и тем программы	Кол-во часов	Содержание	Характеристика видов деятельности учащихся
Раздел 1. Теоретические основы и правила шахматной игры			
Из истории шахмат	1	Сведения о возникновении шахмат и появлении их на Руси, первое знакомство с чемпионами мира по шахматам и ведущими шахматистами мира.	Имеют представление об истории возникновения шахмат и появления их на Руси.
Базовые понятия шахматной игры	29	Изучение основ шахматной игры: шахматная доска, шахматные фигуры, начальная позиция фигур, шахматная нотация, ценность фигур, нападение, взятие, шахматная нотация, шах и защита от шаха, мат, пат, рокировка, взятие на проходе, превращение пешки, матование одинокого короля различными фигурами, начало шахматной партии, материальное преимущество, правила шахматного этикета,	Знают основные шахматные термины: белое и чёрное поле, горизонталь, вертикаль, диагональ, центр, начальное положение, белые, чёрные, ход, взятие, взятие на проходе, длинная и короткая рокировка, шах, мат, пат, ничья. Правила хода и взятия каждой фигуры. Умеют правильно располагать шахматную доску и расставлять фигуры перед игрой, записывать шахматную позицию и партию, рокировать, объявлять шах, ставить мат, решать элементарные

		дебютные ошибки.	задачи на мат в один ход, играть каждой фигурой в отдельности и в совокупности с другими фигурами без нарушений правил шахматного кодекса, разыгрывать партию с партнёром. Соблюдают правила поведения за шахматной доской.
Раздел 2. Практико-соревновательная деятельность			
Соревнования	3	Участие детей в шахматном турнире «Первенство класса».	Умеют правильно располагать шахматную доску и расставлять фигуры на ней, играть партию от начала до конца с записью, пользоваться шахматными часами

Пример годового планирования занятий

№	Тема	Кол-во часов	Содержание
1	Шахматы – мои друзья. История возникновения шахмат	1	Знакомство детей с правилами техники безопасности на занятиях по шахматам. Введение и раскрытие понятия «шахматная игра», рассказ об истории возникновения данного понятия и шахматной игры в целом
2	Шахматная доска	1	Знакомство детей с новыми понятием «шахматная доска», белыми и чёрными полями на шахматной доске, угловыми и центральными полями, правильным расположением шахматной доски в начале партии
3	Горизонталь	1	Знакомство с шахматной доской: новое понятие «горизонталь»
4	Вертикаль	1	Знакомство с шахматной доской: новое понятие «вертикаль»
5	Диагональ	1	Знакомство с шахматной доской: новое понятие «диагональ»
6	Шахматная нотация	1	Обозначение вертикалей, горизонталей, полей, шахматных фигур
7	Шахматные фигуры	1	Расстановка шахматных фигур в начальной

	и начальная позиция		позиции
8	Ладья	1	Знакомство учащихся с шахматной фигурой «ладья», её местом в начальной позиции, способом передвижения ладьи по доске: ход и взятие; раскрытие понятий «ход фигуры», «невозможный ход»
9	Слон	1	Знакомство учащихся с шахматной фигурой «слон», его местом в начальной позиции, объяснение способов передвижения слона по доске: ход и взятие; введение и раскрытие понятий «белопольный» и «чернопольный» слон
10	Ферзь	1	Знакомство с шахматной фигурой «ферзь», его местом в начальной позиции, способом передвижения ферзя по доске: ход и взятие
11	Конь	1	Знакомство с шахматной фигурой «конь», его местом в начальной позиции, способом передвижения коня по доске: ход и взятие
12	Пешка	1	Правила хода и взятия пешкой
13	Превращение пешки	1	Правила превращение пешки
14	Король	1	Правила хода и взятия королём
15	Ценность фигур	1	Сравнительная сила фигур
16	Нападение	1	Атакующие возможности фигур
17	Взятие. Взятие на проходе	1	Особое взятие пешкой: взятие на проходе
18	Шах и защита от шаха	1	Постановка шаха всеми фигурами, защита от шаха
19	Мат	1	Постановка мата всеми фигурами
20	Пат – ничья	1	Варианты ничьей
21	Рокировка	1	Правила рокировки, длинная и короткая рокировки
22	Основные принципы игры в начале партии	1	Общие принципы игры в начале шахматной партии
23	Мат двумя ладьями одинокому королю	1	Техника матования одинокого короля двумя ладьями
24	Мат ферзём и ладьёй одинокому королю	1	Техника матования одинокого короля ферзём и ладьёй
25	Мат ферзём и королём одинокому королю	1	Техника матования одинокого короля ферзём и королём
26	Материальное преимущество	1	Определение материального преимущества, реализация материального преимущества

27	Нарушение основных принципов игры в начале партии	1	Ошибочные ходы в начале партии и их последствия
28	Партии-миниатюры	1	Анализ коротких партий
29	Запись шахматной партии	1	Способ ведения записи партии во время соревнований
30	Шахматный этикет	1	Правила поведения шахматиста во время партии
31-33	Шахматный турнир	3	Участие в шахматном турнире

Учебно-методическое обеспечение образовательного процесса

Методические материалы для учащегося:

1. Шахматы в школе. 1 класс : учебник / Э. Э. Уманская, Е. А. Прудникова, Е. И. Волкова. — Москва : Просвещение, 2024. — 176 с.
2. Шахматы в школе. 1 класс : рабочая тетрадь. / Э. Э. Уманская, Е. И. Волкова, Е. А. Прудникова. — Москва : Просвещение, 2026. — 80 с.

Методические материалы для учителя:

1. Абрамов С. П. Шахматы: первый год обучения. Методика проведения занятий / С. П. Абрамов, В. Л. Барский. – Москва: ООО «Дайв», 2009.
2. Диченскова А. М. Физкультминутки и пальчиковые игры в начальной школе / А. М Диченскова. – Ростов н/Д: Феникс, 2014.
3. Уманская Э. Э. Настольная книга учителя шахмат. – Москва, 2022. 280 с.
4. Сухин И. Г. Волшебные фигуры, или Шахматы для детей 2–5 лет / И. Г. Сухин. – Москва: Новая школа, 1994.
5. Сухин И. Г. Приключения в Шахматной стране / И. Г. Сухин. – Москва: Педагогика, 1991.
6. Сухин И. Г. Удивительные приключения в Шахматной стране / И. Г. Сухин. – Москва: Поматур, 2000.
7. Сухин И. Г. Шахматы для самых маленьких / И. Г. Сухин. – Москва: Астрель, АСТ, 2000.
8. Сухин И. Г. Шахматы, первый год, или Там клетки чёрно-белые чудес и тайн полны: учеб. для 1 класса четырёхлетней и трёхлетней начальной школы / И. Г. Сухин. – Обнинск: Духовное возрождение, 1998.
9. Сухин И. Г. Шахматы, первый год, или Учусь и учу: пособие для учителя / И. Г. Сухин. – Обнинск: Духовное возрождение, 1999.
10. Шахматы в школе. 1 класс. Методические рекомендации / Е. А. Прудникова, Е. И. Волкова. — Москва : Просвещение, 2019. — 87 с.
11. Шахматы в школе. 1-7 классы. Сборник примерных рабочих программ / Е. А. Прудникова, Е. И. Волкова. — Москва : Просвещение, 2023. — 64 с.

Цифровые образовательные ресурсы и ресурсы сети Интернет:

1. Спортивная федерация шахмат Ярославской области [Электронный ресурс]. – Ярославль, 2024. – Режим доступа: https://yaroblchess.ru/
2. Шахматное образование в Ярославской области / ЦНППМ [Электронный ресурс]. – Ярославль, 2024. – Режим доступа: Шахматное образование в Ярославской области — Ярославская область (yar.ru)
3. Шахматы в школах [Электронный ресурс]. – М. – Режим доступа: https://chessinschools.ru/
4. Федерация шахмат России [Электронный ресурс]. – М. : 2006-2024 ФШР. – Режим доступа: Федерация шахмат России (ruchess.ru)

Материально-техническое обеспечение:

– доска шахматная демонстрационная с фигурами демонстрационными;
– доска шахматная с фигурами шахматными;
– интерактивный комплект (мультимедийный проектор, компьютер, экран, специальное программное обеспечение для вида спорта шахматы);
– секундомер;
– часы шахматные.

ВАРИАНТ
курса внеурочной деятельности «Шахматы в школу»
для 2 года обучения (2 класс) в 2026-2027 уч.г.

Соответствует ФГОС НОО
(приказ Министерства просвещения РФ от 31 мая 2021 г. № 286
с изменениями и дополнениями)

Пояснительная записка

Программа курса внеурочной деятельности для 2 года обучения (2 класс) составлена на основе требований ФГОС начального общего образования, а также ориентирована на целевые приоритеты духовно-нравственного развития, воспитания и социализации обучающихся, сформулированные в федеральной рабочей программе воспитания.

В программе нашли свое отражение направления Концепции преподавания учебного предмета «Физическая культура» в образовательных организациях Российской Федерации, реализующих основные общеобразовательные программы и программы развития вида спорта «шахматы» в Российской Федерации.

В основе программы лежат представления об уникальности личности каждого обучающегося, индивидуальных возможностях каждого обучающегося и ученического сообщества в целом, профессиональных качествах учителей и управленческих команд системы образования, создающих условия для максимально полного обеспечения образовательных возможностей обучающихся в рамках единого образовательного пространства Российской Федерации.

В рамках школьного образования активное освоение детьми шахмат благотворно скажется на их психическом, умственном и эмоциональном развитии, будет способствовать формированию нравственных качеств, изобретательности и самостоятельности, умения ориентироваться на плоскости, сравнивать и обобщать. Дух здорового соперничества, присутствие игрового компонента, возможность личностной самореализации без агрессии, компактность, экономичность, – всё это выгодно выделяет шахматы из большого ряда иных видов спорта. Постоянный поиск оптимального решения с учётом угроз соперника, расчёт вариантов в уме (без передвижения их на доске) создают в шахматной партии почти идеальные условия для формирования конвергентного, дивергентного и абстрактного видов мышления, а также способствуют появлению устойчивых навыков в принятии оптимальных самостоятельных решений в любой жизненной ситуации.

Целью программы является создание условий для гармоничного когнитивного развития детей младшего школьного возраста посредством массового их вовлечения в шахматную игру.

Курс внеурочной деятельности «Шахматы в школе» изменяет характер и содержание труда учащихся, требуя приложений всей совокупности человеческих сил и способностей: интеллектуальных, духовно-нравственных и эмоциональных. Основное содержание учебного курса составляют средства, максимально удовлетворяющие требованиям ФГОС начального общего образования.

«Шахматы в школе» – курс, который может быть использован в общеобразовательной школе для изучения шахматной теории и практики и включён в план внеурочной деятельности.

В современной школе большое значение имеет развивающая функция обучения, ориентированная на развитие мышления школьников, требующая не только усвоения готовых знаний, но и, самое главное, их понимания, осознания и применения в различных метапредметных областях. Современное образование – переход от гносеологической парадигмы к личностно ориентированному, развивающему образованию, что требует изменения способов получения знаний. Согласно положениям ФГОС НОО, форма проведения современного занятия не монолог учителя, а его конструктивный диалог с учениками, в процессе которого должен осуществляться совместный поиск решения поставленной учебной задачи. В связи с этим весь курс по шахматам диалогичен. Сквозные персонажи Саша и Катя, присутствующие в учебнике и рабочей тетради, способствуют диалогизации образовательного процесса. Герои задают учащимся наводящие вопросы, побуждают их к рассуждениям и рефлексии.

Главная задача педагога по шахматам – помочь ребёнку осознать, откуда и как рождаются вопросы (к диаграмме, тексту, партии); увидеть их логику. Было бы неверным со стороны учителя занимать по отношению к учащимся авторитарную позицию человека, знающего верные ответы на все вопросы и умеющего найти правильные решения шахматных задач. Весьма желательным является умение педагога быть на равных с учениками, стремиться поддержать ребёнка, показать, что его мнение услышано и понято, а мысли ценны.

Занятие по программе состоит из нескольких частей: вводно-подготовительной части (подготовка к уроку), основной части (постановка учебной задачи и поиск её решения через диалог учителя с обучающимися, коллективная работа на демонстрационной доске и с учебником, работа с шахматным словарём и материалом из рубрики «Интересные факты», самостоятельная работа и самопроверка) и заключительной части (подведение итогов).

Сохраняя все основные плюсы классической шахматной игры, учебный курс обладает рядом существенных преимуществ, важных для общеобразовательных организаций:

– компактность оборудования: шахматный инвентарь, необходимый для обучения и турниров, лёгок, мобилен и удобен при транспортировке и в использовании (шахматные доски легко и быстро раскладываются на переменах между уроками в школьных рекреациях и коридорах и так же легко убираются);

– возможность участия в игре (соревнованиях) обучающихся различного возраста, уровня подготовленности и личностных особенностей;

– высокая степень травмобезопасности.

В тематическом планировании программы отражены темы основных её разделов и даны характеристики видов деятельности обучающихся. Эти характеристики ориентируют учителя на порядок освоения знаний в области данного вида спорта.

Место курса «Шахматы в школе» в учебном плане внеурочной деятельности.

Во 2 классах на изучение курса отводится 2 часа в неделю, суммарно 68 часов.

Содержание курса внеурочной деятельности

Из истории шахмат

Сведения о каждом чемпионе мира по шахматам, их вкладе в развитие шахмат, знакомство с ведущими шахматистами мира.

Базовые понятия шахматной игры

Основы шахматной игры (повторение материала 1 года обучения: защита в шахматах, матование одинокого короля различными фигурами).

Шахматная комбинация: выигрыш материала. Основы дебюта: развитие фигур, дебютные ловушки, короткие партии. Основы эндшпиля: реализация большого материального преимущества.

Практико-соревновательная деятельность

Конкурс решения позиций на тактические приёмы «связка», «двойной удар», «нападение», «защита», «сквозной удар», «ловля фигуры», «открытый шах», «двойной шах», «мат по последней горизонтали».

Участие детей в шахматном турнире «Первенство класса».

Участие в школьном шахматном празднике.

Планируемые образовательные результаты

Личностные результаты:

– проявление чувства гордости за свою Родину, российский народ и историю России через достижения отечественной сборной команды страны на мировых первенствах, чемпионатах Европы, Всемирных шахматных олимпиад;

– проявление уважительного отношения к сверстникам, культуры общения и взаимодействия, нравственного поведения, проявление положительных качеств личности, осознанного и ответственного отношения к собственным поступкам, решение проблем в процессе занятий шахматами;

– ценности здорового и безопасного образа жизни, усвоение правил безопасного поведения в учебной, соревновательной, досуговой деятельности и чрезвычайных ситуациях при занятии шахматами.

Метапредметные результаты:

– умение самостоятельно определять цели и задачи своего обучения средствами шахмат, развивать мотивы и интересы своей познавательной деятельности в физкультурно-спортивном направлении;

– умение планировать пути достижения целей с учетом наиболее эффективных способов решения задач средствами плавания в учебной, игровой, соревновательной и досуговой деятельности, соотносить свои действия с планируемыми результатами в шахматах, определять и корректировать способы действий в рамках предложенных условий;

– умение владеть основами самоконтроля, самооценки, выявлять, анализировать и находить способы устранения ошибок при выполнении технических

приемов и соревнований по шахматам;

– умение организовывать совместную деятельность с учителем и сверстниками, работать индивидуально и в группе, формулировать, аргументировать и отстаивать свое мнение, соблюдать нормы информационной избирательности, этики и этикета.

Предметные результаты:

– уметь видеть нападение со стороны партнера, защищать свои фигуры, нападать и создавать угрозы;

– защищать свои фигуры от нападения и угроз;

– решать шахматные задачи на тактику и видеть следующие тактические угрозы в партиях: двойной удар, связку, ловлю фигуры, сквозной удар, мат на последней горизонтали, открытый и двойной шахи;

– ставить мат одинокому королю ладьей и королем;

– разыгрывать шахматную партию с партнером от начала и до конца, правильно выводя фигуры в дебюте;

– реализовывать большое материальное преимущество.

Тематическое планирование

Наименование разделов и тем программы	Кол-во часов	Содержание	Характеристика видов деятельности учащихся
Раздел 1. Теоретические основы и правила шахматной игры			
Из истории шахмат	2	Сведения о каждом чемпионе мира по шахматам, их вкладе в развитие шахмат, знакомство с ведущими шахматистами мира.	Знают о вкладе чемпионов мира по шахматам в развитие шахматной культуры.
Базовые понятия шахматной игры	40	Основы шахматной игры (повторение материала 1 года обучения: защита в шахматах, матование одинокого короля различными фигурами). Шахматная комбинация: выигрыш материала. Основы дебюта: развитие фигур, дебютные ловушки, короткие партии. Основы	Знают способы защиты в шахматной партии, элементарные шахматные комбинации, имеют представление о дебютных ловушках и о том, как в них не попадаться. Умеют видеть нападение и защищать свои фигуры от нападения партнёра, матовать одинокого короля двумя ладьями, ферзём и ладьёй, королём и ферзём, королём и ладьёй, могут находить элементарные шахматные

		эндшпиля: реализация большого материального преимущества.	комбинации: двойной удар, связку, ловлю фигуры, мат на последней горизонтали, сквозной удар, открытый и двойной шахи, знают, как правильно выводить фигуры в начале партии и выигрывать партию с большим материальным преимуществом. Соблюдают правила поведения за шахматной доской.
Раздел 2. Практико-соревновательная деятельность			
Конкурсы решения позиций	8	Конкурс решения позиций на тактические приёмы «связка», «двойной удар», «нападение», «защита», «сквозной удар», «ловля фигуры», «открытый шах», «двойной шах», «мат по последней горизонтали».	Расставляют позицию для решения упражнений, решают шахматные упражнения. Анализируют свои ответы и ответы своих сверстников. С помощью тестового задания оценивают собственное выполнение.
Соревнования	16	Участие детей в шахматном турнире «Первенство класса».	Умеют играть партию от начала до конца с записью и различным контролем времени.
Шахматный праздник	2	Участие в школьном шахматном празднике.	Осваивают правила игры. Активно участвуют в играх и эстафетах. Общаются и взаимодействуют со сверстниками. Проявляют доброжелательность, взаимопонимание, смелость, волю, решительность, активность и инициативу при решении вариативных задач, возникающих в процессе игр. Регулируют эмоции в процессе игровой деятельности, умеют управлять ими. Соблюдают правила техники безопасности во время участия в празднике.

Пример годового планирования занятий

№	Тема	Кол-во часов	Содержание
1-2	Из истории шахмат. Чемпионы мира по шахматам и выдающиеся шахматисты мира	2	Беседа о важности соблюдения правил техники безопасности на занятиях по шахматам. Из истории шахмат: знакомство с именами шахматистов – чемпионов мира, ведущих шахматистов
3-4	Шахматные фигуры (повторение)	2	Повторение материала первого полугодия
5-6	Нападение в шахматной партии. Шах и защита от него. Рокировка (повторение)	2	Повторение материала первого полугодия
7-8	Мат. Пат. Мат одинокому королю королём и ладьёй. Мат в один ход (повторение)	2	Повторение материала первого полугодия
9-10	Защита в шахматной партии: уход из-под нападения, уничтожение атакующей фигуры, защита фигуры	2	Знакомство с понятием «защита» в шахматной партии и такими действиями против угроз партнёра, как уход изпод нападения, уничтожение атакующей фигуры, защита фигуры
11-12	Защита в шахматной партии: перекрытие, контрнападение	2	Знакомство с двумя другими видами защиты в шахматной партии – перекрытием, контрнападением
13-14	Конкурс решения позиций: как бы вы сыграли?	2	Отработка на практике тактических приёмов, пройденных на занятиях 9-12
15-16	Тактический приём «двойной удар»	2	Знакомство с тактическим приёмом «двойной удар», способами нанесения двойного удара различными фигурами
17-18	Тактический приём «связка»	2	Знакомство с тактическим приёмом «связка», понятиями «полная» и «неполная» связка, «давление» на связку
19-20	Конкурс решения позиций: как бы вы сыграли?	2	Отработка на практике тактических приёмов, пройденных на занятиях 15-18
21-22	Тактический приём «ловля фигуры»	2	Знакомство с новым тактическим приёмом «ловля фигуры» и способами его применения
23-24	Тактический приём «сквозной удар»	2	Знакомство с новым тактическим приёмом «сквозной удар» и способами его применения

25-26	Мат на последней горизонтали	2	Слабость последней горизонтали, «форточка»
27-28	Конкурс решения позиций: как бы вы сыграли?	2	Отработка на практике тактических приёмов, пройденных на занятиях 21-26
29-30	Тактический приём «открытый шах»	2	Знакомство с новым тактическим приёмом «открытый шах» и способами его практического применения
31-32	Тактический приём «двойной шах»	2	Знакомство с новым тактическим приёмом «двойной шах» и способами его практического применения
33-40	Шахматный турнир	8	Игровая практика
41-42	Основы игры в дебюте: дебютные ловушки	2	Раскрытие основных принципов игры в дебюте, знакомство с понятиями «дебют», «детский мат», «мат Легаля»
43-46	Основы игры в дебюте: атака на короля	4	Знакомство с таким методом игры в дебюте, как атака на короля партнёра
47-50	Основы эндшпиля: реализация большого материального преимущества	4	Знакомство с понятием «реализация преимущества» и такими способами реализации преимущества, как игра на мат, размен одноимённых фигур для увеличения материального перевеса
51-56	Основы анализа шахматной партии	6	Просмотр и анализ коротких шахматных партий
57-58	Конкурс решения позиций: как бы вы сыграли?	2	Отработка на практике материала занятий 41-50
59-66	Шахматный турнир	8	Игровая практика
67-68	Шахматный праздник	2	Решение заданий, игровая практика

Учебно-методическое обеспечение образовательного процесса

Методические материалы для учащегося:

3. Шахматы в школе. 2 класс : учебник / Е. А. Прудникова, Е. И. Волкова. — Москва: Просвещение, 2024. — 160 с.

4. Шахматы в школе. 2 класс : рабочая тетрадь. / Е. А. Прудникова, Е. И. Волкова. — Москва: Просвещение, 2026. — 80 с.

Методические материалы для учителя:

12. Диченскова А. М. Физкультминутки и пальчиковые игры в начальной школе / А. М Диченскова. – Ростов н/Д: Феникс, 2014.

13. Уманская Э. Э. Настольная книга учителя шахмат. – Москва, 2022. 280 с.

14. Сухин И. Г. Волшебные фигуры, или Шахматы для детей 2–5 лет / И. Г. Сухин. – Москва: Новая школа, 1994.

15. Сухин И. Г. Приключения в Шахматной стране / И. Г. Сухин. – Москва: Педагогика, 1991.
16. Сухин И. Г. Удивительные приключения в Шахматной стране / И. Г. Сухин. – Москва: Поматур, 2000.
17. Сухин И. Г. Шахматы для самых маленьких / И. Г. Сухин. – Москва: Астрель, АСТ, 2000.
18. Сухин И. Г. Шахматы, первый год, или Там клетки чёрно-белые чудес и тайн полны: учеб. для 1 класса четырёхлетней и трёхлетней начальной школы / И. Г. Сухин. – Обнинск: Духовное возрождение, 1998.
19. Сухин И. Г. Шахматы, первый год, или Учусь и учу: пособие для учителя / И. Г. Сухин. – Обнинск: Духовное возрождение, 1999.
20. Шахматы в школе. 2 класс : методическое пособие / Е. А. Прудникова, Е. И. Волкова. — Москва : Просвещение, 2023. — 80 с.
21. Шахматы в школе. 1-7 классы. Сборник примерных рабочих программ / Е. А. Прудникова, Е. И. Волкова. — Москва : Просвещение, 2023. — 64 с.

Цифровые образовательные ресурсы и ресурсы сети Интернет:

5. Спортивная федерация шахмат Ярославской области [Электронный ресурс]. – Ярославль, 2024. – Режим доступа: https://yaroblchess.ru/
6. Шахматное образование в Ярославской области / ЦНППМ [Электронный ресурс]. – Ярославль, 2024. – Режим доступа: Шахматное образование в Ярославской области — Ярославская область (yar.ru)
7. Шахматы в школах [Электронный ресурс]. – М. – Режим доступа: https://chessinschools.ru/
8. Федерация шахмат России [Электронный ресурс]. – М. : 2006-2024 ФШР. – Режим доступа: Федерация шахмат России (ruchess.ru)

Материально-техническое обеспечение:

- доска шахматная демонстрационная с фигурами демонстрационными;
- доска шахматная с фигурами шахматными;
- интерактивный комплект (мультимедийный проектор, компьютер, экран, специальное программное обеспечение для вида спорта шахматы);
- секундомер;
- часы шахматные.

Конспекты занятий
курса внеурочной деятельности «Шахматы в школу»

3 год обучения (3 класс)
68 занятий

Предполагается использование УМК:
Шахматы в школе. 3 класс : учебник / Е. А. Прудникова, Е. И. Волкова. — Москва: Просвещение, 2024. — 176 с.
Шахматы в школе. 3 класс : рабочая тетрадь. / Е. А. Прудникова, Е. И. Волкова. — Москва: Просвещение, 2024. — 80 с.
Шахматы в школе. 3 класс : методическое пособие / Е. А. Прудникова, Е. И. Волкова. — Москва : Просвещение, 2023. — 96 с.

1-2. Из истории возникновения соревнований по шахматам. Системы проведения шахматных соревнований

Цель и задачи занятия: напомнить учащимся правила техники безопасности во время занятий и соревнований по шахматам, рассказать об истории возникновения соревнований по шахматам и системах их проведения.

Основные виды деятельности: рассказ учителя и обсуждение с учащимися поднятой темы, выполнение творческого задания.

Термины: этюд, шахматная задача.

Инвентарь: демонстрационная доска, индивидуальные шахматные доски (по одной на парту).

Теоретическая основа

Информация о ФИДЕ как организации, по стандартам которой проводятся современные шахматные турниры; о системах проведения турниров и их разновидностях (материал урока 1 учебника для третьего года обучения).

Инструкция по технике безопасности на занятиях по шахматам:

— дверь в кабинет открывает и закрывает педагог: нельзя подставлять пальцы, держать дверь;

— при получении малейших травм необходимо немедленно обратиться к педагогу;

— запрещается выносить шахматные фигуры из кабинета;

— следует бережно обращаться с мебелью, демонстрационной доской, шахматными фигурами и шахматной доской; при обнаружении сломанной или треснувшей детали необходимо немедленно сообщить об этом педагогу;

— по отношению к сверстникам следует вести себя дружелюбно;

— запрещается рисовать на шахматной доске, вставать на стул, ползать под столами, подходить к батареям;

— уходить из кабинета можно только с разрешения педагога.

Инструкция по технике безопасности во время соревнований:

— соревнование начинается по сигналу (команде) тренера или судьи;

— участники соревнования должны чётко выполнять все команды (сигналы), подаваемые судейской бригадой;

— следует соблюдать правила поведения, шахматный этикет, избегать возможных конфликтов; при их возникновении необходимо немедленно обратиться к судье.

Этапы занятия

I. Вступительное слово учителя

Ребята, наступил новый учебный год, и мы продолжаем знакомство с удивительным миром шахмат.

Учитель зачитывает обращение героев книги, напоминает условные обозначения, принятые в учебнике (делает акцент на новом значке «Шахматная композиция»), просит детей рассказать о своём «шахматном» лете.

Надеюсь, у вас было насыщенное «шахматное» лето и каждый из вас поделится с одноклассниками впечатлениями о сыгранных партиях.

Сегодня мы узнаем, как возникли современные шахматные соревнования и по каким системам они проводятся.

II. Постановка учебной задачи и поиск пути её решения

Ребята, давайте откроем учебник и выполним задание 1.

Какую из легенд о возникновении шахматной игры вы помните? Кто готов ответить? (Ученики поднимают руки и отвечают на вопрос.)

Возможный вариант ответа – легенда, приведённая в книге «Индия» персидским учёным Аль-Бируни.

Ребята, а теперь давайте ответим на вопросы в задании 2 учебника.

Правильные ответы:

Вопрос 1 – Международная шахматная федерация (ФИДЕ).

Вопрос 2 – австрийский шахматист Вильгельм Стейниц.

Вопрос 3 – норвежский шахматист Магнус Карлсен.

Вопрос 4 – китайская шахматистка Хоу Ифань.

Вопрос 5 – ученики поочерёдно называют известных им современных российских шахматистов.

Учитель рассказывает классу историю шахматных турниров, кратко возвращаясь к материалу второго года обучения и напоминая учащимся, что шахматные правила в основном устоялись к XV—XVI вв., а с конца XVI в. стали появляться объединения любителей шахмат и проводиться шахматные турниры.

А теперь давайте посмотрим и запомним, какие бывают виды шахматных соревнований.

Учитель рассказывает о видах шахматных соревнований.

Ребята, а теперь давайте перейдём к заданию 3 учебника.

Расскажите о своём первом шахматном соревновании и определите, по какой системе проводился этот турнир. (Ученики поочерёдно отвечают.)

III. Самостоятельная работа и самопроверка

Ребята, давайте выполним задание 1 в рабочей тетради (задание 4 в учебнике).

Нам нужно рассмотреть картинки и определить, по какой системе проводится турнир, изображённый на каждой из них. (Ученики отвечают на вопрос учителя.)

Правильные ответы:

Картинка 1 – круговая система.

Картинка 2 – швейцарская система.

Картинка 3 – олимпийская система.

Ребята, а теперь давайте перейдём к заданию 2.

Напишите о своём самом запоминающемся шахматном соревновании. Опишите, по какой системе оно проводилось, с каким контролем времени, сколько очков вам удалось набрать. Опишите свои эмоции и расскажите о своих впечатлениях.

Учитель даёт время учащимся на самостоятельное выполнение задания.

Затем ученики поочерёдно зачитывают свои рассказы, при необходимости учитель задаёт уточняющие вопросы.

IV. Работа с шахматным словарём и знакомство с интересными фактами

Ребята, давайте посмотрим, что такое шахматный этюд.

Учитель зачитывает определение классу.

Ребята, давайте рассмотрим один из самых известных этюдов, составленных основоположником художественного этюда Алексеем Алексеевичем Троицким. (Учитель расставляет на демонстрационной доске позицию с диаграммы на с. 13 учебника.)

Ребята, мы с вами решили уже немало шахматных задач. А что же шахматисты вкладывают в этот термин?

Учитель зачитывает определение классу.

V. Подведение итогов

Ребята, продолжите фразы: «Мне было интересно...», «Меня удивило...».

Сегодня мы с вами познакомились с историей возникновения шахматных турниров и системами их проведения. Давайте ещё раз вспомним, кем проводятся официальные шахматные турниры. Кто готов ответить? (Ученики поднимают руки и отвечают на вопрос.)

На какие виды делятся шахматные турниры по контролю времени? Кто готов ответить? (Ученики поднимают руки и отвечают на вопрос.)

О каких системах проведения шахматных турниров вы сегодня узнали? Чем они отличаются друг от друга? Кто готов ответить? (Ученики поднимают руки и отвечают на вопрос.)

3-4. Матование одинокого короля разными фигурами (повторение)

Цель и задачи занятия: повторить с учащимися матование одинокого короля тяжёлыми фигурами – двумя ладьями, ферзём и ладьёй, королём и ферзём, королём и ладьёй.

Основные виды деятельности: рассказ учителя и обсуждение с учащимися поднятой темы, выполнение творческого задания.

Термины: новых терминов нет, используются известные понятия.

Инвентарь: демонстрационная доска, индивидуальные шахматные доски (по одной на парту).

Теоретическая основа

Матование одинокого короля может осуществляться двумя ладьями, ферзём и ладьёй, королём и ферзём, королём и ладьёй.

I. Мат двумя ладьями

Мат двумя ладьями одинокому королю является самым простым матом одинокому королю. Этот мат также называют «линейный». Линейный мат ставится на краю шахматной доски. План матования одинокого короля двумя ладьями:

1. Выбрать край доски, куда будет оттеснятся король.

2. Отнять у неприятельского короля свободные поля по вертикали или горизонтали. Ладьи оттесняют короля методом «лесенка» на край доски: одна ладья сторожит, другая нападает.



3. Если король партнёра приближается вплотную к атакующей ладье, то последнюю перебрасывают на дальний от короля край доски. Король чёрных угрожает съесть ладью белых – снять с доски сторожа.



Ладья уходит от нападения, но продолжает сторожить горизонталь a7-h7.



На любой ход чёрного короля, например, Крe8, ладья с поля b6 пойдёт на поле b8 и нападёт на короля. 4. После оттеснения короля на край доски ладьи ставят мат.



II. Мат ферзём и ладьёй

Мат ферзём и ладьёй ставится по тому же плану, что и мат двумя ладьями.

Необходимо учесть две важные особенности:

— ферзь мобильнее, чем ладья, поэтому увеличивается количество матовых позиций;

— увеличивается опасность пата, так как ферзь контролирует больше полей вокруг короля партнёра и отнимает у него свободу передвижения.

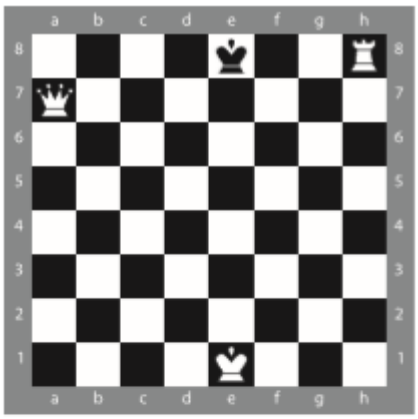

Мат ферзём и ладьёй лесенкой

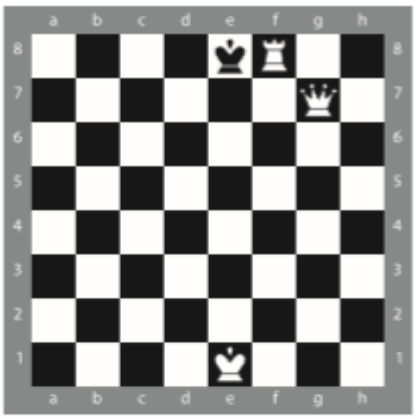

Ферзь защищает ладью при мато-вании

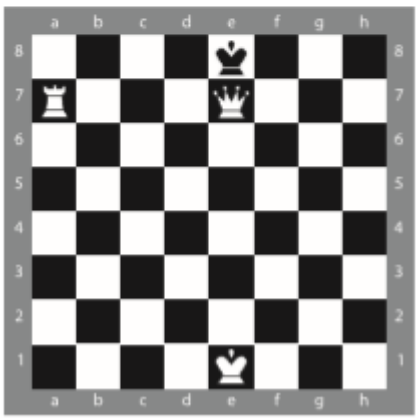

Ладья защищает при матовании ферзя

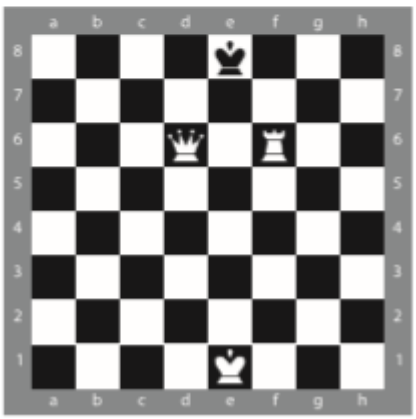

Патовая позиция

III. Мат ферзём и королём

Мат ферзём и королём ставится одинокому королю на краю доски не позже десятого хода из любой позиции.

План игры:

1. Выбрать край доски.

2. Оттеснить ферзём на край доски короля партнёра (не давая шахов, ферзь встаёт в положение хода коня по отношению к королю партнёра и, отнимая поля, направляет его к нужному краю).

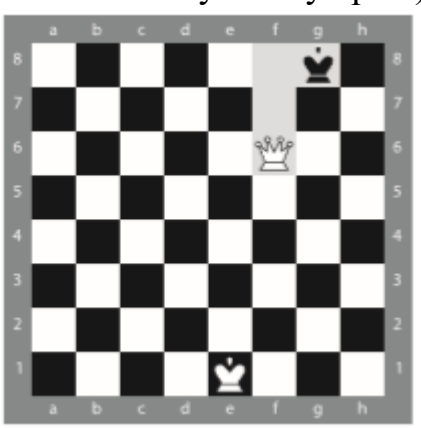

3. Оставить королю партнёра для манёвров два поля.



4. Подвести на помощь своего короля.



5. Ферзь под защитой короля ставит мат.

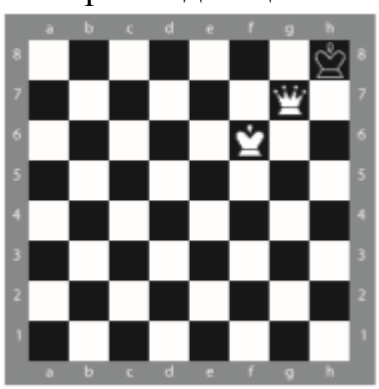

IV. Мат ладьёй и королём

Матование ладьёй и королём одинокого короля осуществляется по такому плану:

1. Белые оттесняют чёрного короля на край доски.

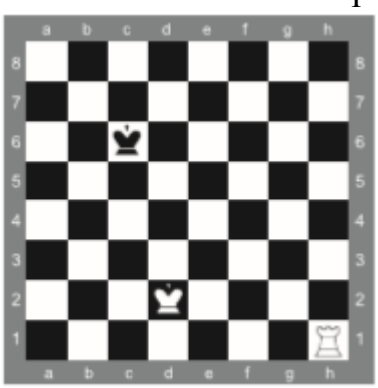

2. Ладья отрезает короля от части доски.

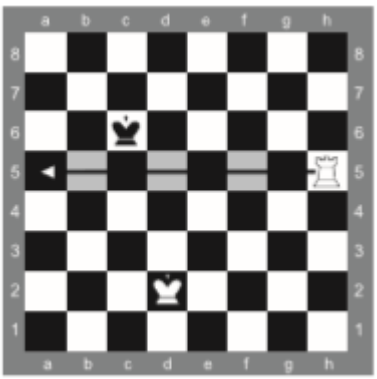

3. Для оттеснения используют обе фигуры – и короля, и ладью; белый король максимально близко подходит к чёрному королю.

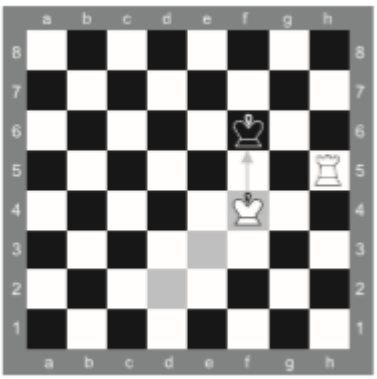

4. При своём ходе в оппозиции матующая сторона делает шах ладьёй королю противника.

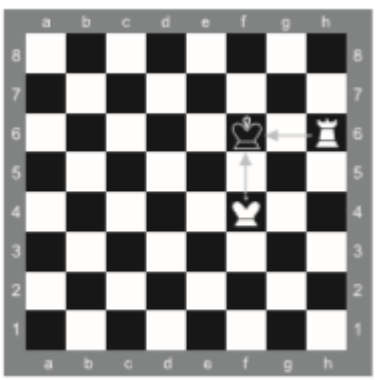

5. Одинокий король получает мат на краю доски.

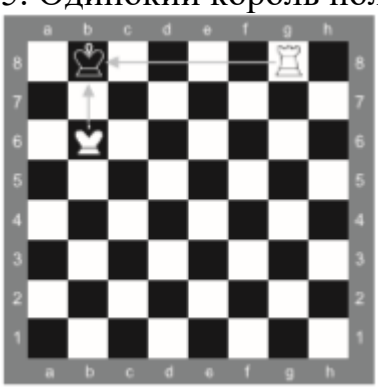

Этапы занятия

I. Вступительное слово учителя

Ребята, давайте вспомним, кем проводятся официальные шахматные турниры. Кто готов ответить? (Ученики поднимают руки и отвечают на вопрос.)

На какие виды делятся шахматные турниры по контролю времени? (Ученики поднимают руки и отвечают на вопрос.)

Какие системы проведения шахматных турниров вы знаете, чем они различаются? (Ученики поднимают руки и отвечают на вопрос.)

Ребята, сегодня мы с вами вспомним, как матовать одинокого короля двумя ладьями, ферзём и ладьёй, королём и ферзём, королём и ладьёй.

II. Постановка учебной задачи и поиск пути её решения

Ребята, сегодня мы будем вспоминать, как осуществляется матование короля разными фигурами. Но прежде хотелось бы обратить ваше внимание на следующее: в конце шахматной партии стороне, у которой наблюдается материальное преимущество в виде лишних фигур, необходимо помнить об угрозе пата.

Давайте откроем учебник и выполним задание

1. Учитель расставляет на демонстрационной доске позицию с диаграммы 1 из урока 2 учебника.

Ребята, как поставить в данной позиции мат? Какой план мата двумя ладьями одинокому королю? Кто готов ответить? (Ученики поднимают руки, отвечают и показывают решение на демонстрационной доске.)

Правильный ответ: мат двумя ладьями одинокому королю ставится по следующему плану:

1. Выбирается край доски.

2. Ладьи по очереди отнимают у неприятельского короля свободные поля по вертикали или горизонтали и оттесняют его методом лесенки к краю доски: одна ладья сторожит, другая нападает.

3. При приближении короля партнёра к ладьям ладьи переходят на дальний от короля партнёра край доски, и снова происходит оттеснение по методу лесенки.

4. Когда король оказывается на краю доски, ладьи ставят мат.

Учитель расставляет на демонстрационной доске позицию с диаграммы 2 из урока 2 учебника.

Ребята, как поставить в данной позиции мат? Какой план мата ферзём и ладьёй одинокому королю? Кто готов ответить? (Ученики поднимают руки, отвечают и показывают решение на демонстрационной доске.)

Правильный ответ: мат ферзём и ладьёй ставится по тому же плану, что и мат двумя ладьями.

Необходимо учесть две важные особенности:

1. Ферзь мобильнее, чем ладья, поэтому увеличивается количество матовых позиций.

2. Увеличивается опасность пата, так как ферзь контролирует больше полей вокруг короля партнёра и отнимает у него свободу передвижения.

Учитель расставляет на демонстрационной доске позицию с диаграммы 3 из урока 2 учебника.

Ребята, как поставить в данной позиции мат? Какой план мата ферзём и королём одинокому королю? Кто готов ответить? (Ученики поднимают руки, отвечают и показывают решение на демонстрационной доске.)

Правильный ответ: мат ферзём и королём ставится одинокому королю на краю доски не позже десятого хода из любой позиции.

План игры:

1. Выбрать край доски.

2. Оттеснить ферзём на край доски короля партнёра (не давая шахов, ферзь встаёт в положение хода коня по отношению к королю партнёра и, отнимая поля, направляет его к нужному краю).

3. Оставить королю партнёра для манёвров два поля.

4. Подвести на помощь своего короля.

5. Ферзь под защитой короля ставит мат. Учитель расставляет на демонстрационной доске позицию с диаграммы 4 из урока 2 учебника.

Ребята, как поставить в данной позиции мат? Какой план мата королём и ладьёй одинокому королю? Кто готов ответить? (Ученики поднимают руки, отвечают и показывают решение на демонстрационной доске.)

Правильный ответ: сторона, имеющая материальный перевес в такой позиции, должна использовать и короля, и ладью для оттеснения чёрного короля на край доски. Когда король сильнейшей стороны занимает ближнюю оппозицию по отношению к королю слабейшей стороны, расположенному на краю доски, ставится мат ладьёй.

Ребята, а теперь давайте выполним задание 2 учебника.

Что имел в виду художник, изобразивший фигуры именно таким образом?

Правильные ответы:

Иллюстрация 1 – мат двумя ладьями одинокому королю ставится без участия собственного короля.

Иллюстрация 2 – мат одним ферзём поставить одинокому королю нельзя, нужна помощь собственного короля.

Иллюстрация 3 – мат ферзём и ладьёй одинокому королю ставится без участия собственного короля.

Иллюстрация 4 – мат одной ладьёй поставить одинокому королю нельзя, нужна помощь собственного короля.

Ребята, а теперь давайте перейдём к заданию 3 учебника. Нам необходимо поставить мат в два хода.

Учитель расставляет на демонстрационной доске позиции с диаграмм 5-8 из урока 2 учебника.

Правильные ответы:

Диаграмма 5 – 1. ...Лfg6 2. Крh3 Лh6Х (Лh5Х).

Диаграмма 6 – 1. Фf6 Крh7 2. Лh8Х.

Диаграмма 7 – 1. Фg4 Крh7 2. Фg7Х.

Диаграмма 8 – 1. Любой ход по третьей горизонтали ладьёй, кроме Ла3. За ходом белых последует 1. ...Крa1 2. Ла3Х.

III. Самостоятельная работа и самопроверка

Ребята, давайте выполним задание из урока 2 в рабочей тетради (задание 5 в учебнике).

Вам нужно каждому самостоятельно найти мат в два хода на диаграммах и записать свои ответы в рабочую тетрадь. Важно записывать решение полностью.

Учитель даёт время учащимся на самостоятельное решение позиций, затем задачи рассматриваются и называются правильные ответы.

Учитель расставляет на демонстрационной доске позиции с диаграмм 1-8 из урока 2 рабочей тетради.

Правильные ответы:

Диаграмма 1 – 1. Лb7+ Кр~8 2. Ла8Х.

Диаграмма 2 – 1. Крe6 Крd8 (1. ...Крf8, 2. Фf7Х) 2. Фd7Х.

Диаграмма 3 – 1. Ла7+ Кр~8 2. Лh8Х.

Диаграмма 4 – 1. Крb3 Крb1 2. Фe1Х.

Диаграмма 5 – 1. Крb6 Крa8 2. Лc8Х.

Диаграмма 6 – 1. Лc7+ Кр~8 2. Фb8Х.

Диаграмма 7 – 1. Лb6+ Крa5 2. Фb4Х.

Диаграмма 8 – 1. Лd5 Крf8 2. Лd8Х.

(Примечание: знак «~» обозначает любую букву, т. е. король может пойти на любое поле.)

IV. Разыгрывание позиций. Решение этюдов

Ребята, давайте теперь рассмотрим этюд Б. Горвица (1857) в задании 4 учебника (диаграмма 9).

Давайте вспомним, что такое шахматный этюд. Кто готов объяснить? (Ученики поднимают руки и отвечают на вопрос.)

Правильный ответ: этюд в шахматах – искусственная позиция, в которой одной из сторон (обычно белым) предлагается выполнить задание без указания количества ходов. Этюд называют искусственной позицией в связи с тем, что эта позиция не из практической партии. Она придумана человеком специально.

Учитель расставляет на демонстрационной доске позицию этюда, даёт время на самостоятельное выполнение задания, затем решение проверяется, а позиция разыгрывается на демонстрационной доске.

Правильный ответ: 1. Cf2+ Kph5 2. g4+ Kph6 3. Kpf6 Kph7 4. g5 Kph8 5. Cd4 Kph7 6. Cc3 Kph8 7. g6 Ch7 (7. ...fg 8. Kp:g6X) 8. Kp:f7X.

Ребята, а теперь давайте выполним задание 6 из учебника. Нам необходимо разделиться на пары и разыграть позицию за белых и при ходе за чёрных.

Учитель расставляет на демонстрационной доске позицию с диаграммы 10 из урока 2 учебника, даёт время на самостоятельное решение задания, а затем вызывает двух учеников к демонстрационной доске и просит их разыграть позицию. Если у играющего чёрными возникают проблемы, учитель исправляет ошибки и напоминает план матования короля двумя ладьями.

V. Подведение итогов

Ребята, давайте продолжим фразы: «Сегодня я повторил...», «Расскажу дома, что...».

Сегодня мы с вами повторяли планы матования одинокого короля различными фигурами. Этими приёмами очень важно овладеть, чтобы при вашем материальном преимуществе партия закончилась матом королю партнёра, а не патом.

5-6. Тактические комбинации и приёмы «связка», «сквозной удар», «двойной удар», «ловля фигуры» (повторение)

Цель и задачи занятия: повторить с учащимися изученные ранее тактические приёмы «связка», «двойной удар», «ловля фигуры», «сквозной удар».

Основные виды деятельности: рассказ учителя и обсуждение с учащимися поднятой темы, самостоятельное выполнение упражнений из рабочей тетради.

Термины: связка, двойной удар, ловля фигуры, сквозной удар.

Инвентарь: демонстрационная доска, индивидуальные шахматные доски (по одной на парту).

Теоретическая основа

Материал уроков 8, 9, 11, 12 из учебника для второго года обучения, а также материал урока 3 из учебника для третьего года обучения.

Этапы занятия

I. Вступительное слово учителя

Ребята, давайте выполним задание 1 из урока 3 и вспомним, что такое тактический приём. Какие тактические приёмы в шахматах мы с вами рассматривали в прошлом году? Какие тактические приёмы вы знаете? (Ученики поднимают руки и отвечают.) *Что такое ловля фигур? Что такое сквозной удар? Что такое двойной удар? Что такое связка?* (Ученики поднимают руки и отвечают.)

II. Постановка учебной задачи и поиск пути её решения

Ребята, сегодня мы с вами повторяем тактические приёмы «связка», «двойной удар», «ловля фигуры», «сквозной удар».

Для начала рассмотрим подробнее такой тактический приём, как «связка». Необходимо знать, что связка бывает абсолютной и относительной.

Учитель даёт определения этих видов связок (с. 21 учебника), а затем расставляет на демонстрационной доске пример абсолютной связки из учебника (диаграмма 1) и даёт к ней комментарий.

Убедившись, что дети поняли, что такое абсолютная связка, учитель расставляет на демонстрационной доске пример относительной связки из учебника (диаграмма 2) и даёт к ней комментарий.

Ребята, давайте откроем учебник и выполним задание 2. Нам необходимо решить позиции и соотнести каждую диаграмму с названием изображённого на ней тактического приёма.

Учитель расставляет на демонстрационной доске позиции с диаграмм 3-6 из урока 3 учебника.

Правильные ответы:

Диаграмма 3 – 1. d8Ф Кр:d8 2. Л:b8 – и следующим ходом белые забирают ладью на h8. Данная позиция иллюстрирует тактический приём «сквозной удар».

Диаграмма 4 – 1. ...Ce4! 2. Ф:b4 Л:d1X. Данная позиция иллюстрирует тактический приём «связка».

Диаграмма 5 – 1. a5 Cd4 2. c3 – и белые ловят чёрного слона. Данная позиция иллюстрирует такой тактический приём, как «ловля фигур».

Диаграмма 6 – 1. ...e4 – и следующим ходом чёрные забирают коня на f3. Данная позиция иллюстрирует тактический приём «двойной удар» (пешечная вилка).

Ребята, давайте теперь выполним задание 3 из учебника. Эмануил Ласкер говорил, что «красота шахматной комбинации в том, что она всегда правдива». Как вы думаете, какой смысл второй чемпион мира по шахматам вложил в своё высказывание? Кто готов объяснить? Вы согласны с этим высказыванием? (Ученики поднимают руки и отвечают на вопрос.)

Вариант правильного ответа: в отличие от позиционных шахматных решений, шахматную комбинацию всегда можно проверить расчётом. Если комбинация корректна, то она форсированно приводит к искомому результату и не может быть опровергнута партнёром.

III. Самостоятельная работа и самопроверка

Ребята, давайте выполним задание из урока 3 в рабочей тетради (задание 4 в учебнике).

Каждый должен самостоятельно решить задачи на диаграммах и записать свои ответы в рабочую тетрадь, а также соотнести каждую диаграмму с названием того тактического приёма, который был применён. Важно записывать решение полностью.

Учитель даёт учащимся время на самостоятельное решение позиций, а затем решения разбираются.

Учитель расставляет на демонстрационной доске позиции с диаграмм 1-8 из урока 3 рабочей тетради.

Правильные ответы:

Диаграмма 1 – 1. Ф:g6+ Крh8 2. С:f7. Данная позиция иллюстрирует тактический приём «связка».

Диаграмма 2 – 1. Кe8+ – и белые следующим ходом забирают ферзя и остаются с лишней фигурой в эндшпиле. Данная позиция иллюстрирует такой тактический приём, как «двойной удар» (коневая вилка).

Диаграмма 3 – 1. Фd6 Л:b7 2. Ф:d8. Данная позиция иллюстрирует тактический приём «связка».

Диаграмма 4 – 1. Cd6 – и чёрный конь попался, следующими ходами белый король подойдёт к нему и заберёт. Данная позиция иллюстрирует тактический приём «ловля фигур».

Диаграмма 5 – 1. b4 Кр:b4 (1. ...Ф:b4 2. Cf8+) 2. Cd2+ – и чёрные забирают следующим ходом ферзя. Данная позиция иллюстрирует тактический приём «сквозной удар».

Диаграмма 6 – 1. Л:a5 Кр:a5 2. a7 a1Ф 3. a8Ф+ Крb5 4. Ф:a1. Данная позиция иллюстрирует такой тактический приём, как «сквозной удар».

IV. Разыгрывание позиций. Решение этюдов

Ребята, давайте теперь рассмотрим окончание этюда А. П. Максимовского (1976) в задании 5 учебника.

Учитель расставляет на демонстрационной доске позицию с диаграммы 7 учебника и даёт комментарий.

Ребята, а теперь давайте перейдём к заданию 6 учебника. Вам необходимо разделиться на пары и разыграть позицию, показанную на диаграмме 8, за белых и за чёрных.

Учитель даёт время на самостоятельное решение задания.

Затем учитель вызывает двух учеников к демонстрационной доске и просит разыграть разбираемую позицию. Если у играющего белыми возникают проблемы, то учитель напоминает, что белые должны оттеснить чёрного короля на край доски.

V. Подведение итогов

Ребята, давайте продолжим фразы: «Сегодня я вспомнил тактические приёмы...», «Мне захотелось...».

Сегодня мы с вами повторяли, что такое связка, двойной удар, сквозной удар и ловля фигур. Давайте ещё раз дадим определения этих понятий. Кто готов выйти к демонстрационной доске и показать какой-то один или все рассмотренные на уроке приёмы? (Ученики поднимают руки и отвечают.)

7-8. Тактические комбинации и приёмы «двойной шах», «открытый шах» (повторение)

Цель и задачи занятия: повторить с учащимися изученные ранее тактические приёмы «двойной шах» и «открытый шах».

Основные виды деятельности: рассказ учителя и обсуждение с учащимися поднятой темы, самостоятельное выполнение упражнений из рабочей тетради.

Термины: двойной шах, открытый шах.

Инвентарь: демонстрационная доска, индивидуальные шахматные доски (по одной на парту).

Теоретическая основа

Материал уроков 15, 16 из учебника для второго года обучения, а также материал урока 4 из учебника для третьего года обучения.

Этапы занятия

I. Вступительное слово учителя

Ребята, мы продолжаем повторять тактические приёмы в шахматах. На прошлом уроке мы разбирали такие тактические приёмы, как «ловля фигур», «связка», «сквозной удар» и «двойной удар». Давайте ещё раз дадим определения этих тактических приёмов.

II. Постановка учебной задачи и поиск пути её решения

Тема сегодняшнего урока – открытый шах и двойной шах.

Ребята, давайте откроем учебник и выполним задание 1 из урока 4. Кто готов расставить пример открытого шаха на демонстрационной доске? (Ученики поднимают руки и отвечают.)

Правильный ответ: открытый шах – ситуация, когда шах объявляется не той фигурой, которая сделала ход, а фигурой, находящейся позади неё. В качестве примера подойдёт любая возможная позиция на доске, иллюстрирующая данный приём.

Кто готов расставить пример двойного шаха на демонстрационной доске? Какие существуют способы защиты от двойного шаха? (Ученики поднимают руки и отвечают.)

Правильный ответ: двойной шах – это шах, при котором на короля противника нападают одновременно две фигуры. В качестве примера подойдёт любая возможная позиция на доске, иллюстрирующая данный приём. Единственная защита при двойном шахе – отойти королём. Следует помнить, что двойной шах не может поставить король атакующей стороны, не может быть объявлен двумя конями или двумя слонами.

Ребята, давайте перейдём к заданию 2 учебника. Какие фигуры в шахматах называются дальнобойными и почему? (Ученики поднимают руки и отвечают.)

Правильный ответ: дальнобойные фигуры – фигуры, удары которых распространяются на все поля вертикали, горизонтали или диагонали, – ферзь, слон и ладья.

Ребята, что бы вы выбрали: выиграть ферзя у партнёра или поставить ему мат? (Ученики поднимают руки и отвечают на вопрос.)

Правильный ответ: поставить мат. Мат на доске сразу заканчивает партию и приводит к победе одного из участников борьбы. Поставить мат – цель игры в шахматы.

Ребята, давайте выполним задание 3 из учебника. Как с помощью двойного шаха чёрные могут выиграть партию?

Учитель расставляет на демонстрационной доске позицию с диаграммы 1.

Правильный ответ: 1. ...Л:h4++ 2. Крg1 Лh1Х.

Ребята, а теперь давайте рассмотрим задание 4 учебника.

Учитель расставляет на демонстрационной доске начальную позицию и вместе с учащимися анализирует партию. В ходе этого на демонстрационной доске появляются и разбираются позиции с диаграмм 2—5 урока 4 учебника.

А теперь давайте перейдём к заданию 5 учебника.

Учитель расставляет на демонстрационной доске позицию с диаграммы 6 и показывает варианты двойного и открытого шаха (диаграммы 7, 8).

III. Самостоятельная работа и самопроверка

Ребята, давайте выполним задание из урока 4 в рабочей тетради (задание 6 в учебнике).

Каждый должен самостоятельно решить задачи на диаграммах и записать свои ответы в рабочую тетрадь. Важно записывать решение полностью.

Учитель даёт учащимся время на самостоятельное решение позиций, а затем решения разбираются.

Учитель расставляет на демонстрационной доске позиции с диаграмм 1-6 из урока 4 рабочей тетради.

Правильные ответы:

Диаграмма 1 – 1. Ф:h7+ Кр:h7 2. Лh3++ Крg7 3. Лh7Х.

Диаграмма 2 – 1. ...Ф:g3+ 2. Кр:g3 (если король белых не забирает чёрного ферзя и уходит из-под шаха, то 2. ...Ф:g1+!) С:f6+ 3. Крh2 (или любое другое возможное поле) С:b2, и чёрные остаются с лишними фигурой и пешкой.

Диаграмма 3 – 1. Кf7+ С:f7 2. Ф:h7+ Кр:h7 3. Сf5Х.

Диаграмма 4 – 1. ...Л:h2+ 2. Кр:h2 Кg4++ 3. Крg3 Кf5+ 4. Кр:g4 Фh4Х.

Диаграмма 5 – 1. Лh7+ Кр:h7 2. К:f8++ Крg7 3. Фh7+ Кр:f8 (3. ...Крf6 4. К:d7х или 4. Фh6Х) 4. Фh8Х.

Диаграмма 6 – 1. Сg6+ Крg8 2. Фh7+ Крf8 3. Ф:f8Х.

IV. Разыгрывание позиций. Решение этюдов

Ребята, давайте теперь рассмотрим этюд А. А. Троицкого в задании 7 учебника.

Учитель расставляет на демонстрационной доске позицию с диаграммы 9.

Правильный ответ: 1. Лс8! Л:a7, иначе белые поставят ферзя, 2. Крb6+, и следующим ходом белые забирают ладью чёрных.

V. Подведение итогов

Ребята, давайте продолжим фразы: «Сегодня я повторил...», «Мне захотелось...».

Сегодня мы с вами повторяли, что такое открытый шах и двойной шах. Кто готов дать определения этих терминов? (Ученики поднимают руки и отвечают.)

9-10. Конкурс решения позиций: как бы вы сыграли?

Цель и задачи занятия: развивать практические навыки в игре, решать позиции.

Основные виды деятельности: решение учениками шахматных заданий.

Термины: открытый шах, двойной шах, вилка.

Инвентарь: демонстрационная доска, индивидуальные шахматные доски (по одной на парту).

Этапы занятия

I. Вступительное слово учителя

Ребята, чтобы научиться быстро находить комбинации в шахматной партии, необходимо изучать всё новые и новые тактические приёмы, а также как можно больше тренироваться в решении различных позиций. Сегодня мы с вами потренируемся в самостоятельном решении позиций на уже изученные тактические приёмы.

Давайте повторим, какие тактические приёмы мы с вами уже изучили. Кто готов ответить? (Ученики поднимают руки и отвечают на вопросы.)

II. Постановка учебной задачи и поиск пути её решения

Ребята, давайте откроем учебник и выполним задание 1 из урока 5.

Учитель расставляет на демонстрационной доске позицию с диаграммы 1 учебника и показывает, в чём заключается тактический приём «вилка» (видео). *Ребята, а теперь давайте перейдём к заданию 2 учебника.*

Учитель расставляет на демонстрационной доске позицию с диаграммы 2 учебника и разбирает ходы (видео).

Какую угрозу создали белые? Кто готов ответить?

Правильный ответ: 3. Фg7Х.

Ребята, почему чёрные не продолжили партию и сдались?

Правильный ответ: 3. ...Фg8 4. Фf6+ Фg7 5. Ф:g7Х.

III. Самостоятельная работа и самопроверка

Ребята, давайте выполним задание из урока 5 в рабочей тетради (задание 3 в учебнике).

Каждый должен самостоятельно решить задачи на диаграммах и записать свои ответы в рабочую тетрадь. Важно записывать решение полностью.

Учитель даёт учащимся время на самостоятельное решение позиций, а затем решения разбираются.

Учитель расставляет на демонстрационной доске позиции с диаграмм 1-8 из урока 5 рабочей тетради.

Правильные ответы:

Диаграмма 1 – 1. Л:e4 Л:e4 2. Л:e4 Л:e4 3. Сc2 – и белые остаются с лишним слоном.

Диаграмма 2 – 1. Кc6 Крf6 2. Сc8 – и белые поймали ладью чёрных.

Диаграмма 3 – 1. ...Л:d2 2. Ф:d2 c3+ 3. Кр:c3 Кe4+ (3. Ф:c3 Кa4+).

Диаграмма 4 – 1. Сe2 – чёрный конь поймался.

Диаграмма 5 – 1. Ф:f6+ Л:f6 2. Л:g8+ Кр:g8 (2. ...Крh7 3. Кf6Х) 3. К:f6+ Крf7 4. К:h5 – и белые остаются с лишней фигурой.

Диаграмма 6 – 1. Фd8+ Кр:d8 2. Кc6+ Крe8 3. Лd8Х.

Диаграмма 7 – 1. Cc5 Л:b3 2. Cf8+ Крg8 3. Ch6X.

Диаграмма 8 – 1. ...Khg3+ 2. Крg1 Ф:h2+ 3. Кр:h2 Лh8+ 4. С:h8 Л:h8+ 5. Крg1 Лh1X.

За каждую правильно решённую позицию ученики ставят себе один балл. Затем баллы суммируются и подводятся итоги.

IV. Разыгрывание позиций. Решение этюдов

Ребята, давайте теперь рассмотрим этюд С. Исраелова (1979) в задании 4 учебника (видео).

Учитель расставляет на демонстрационной доске позицию с диаграммы 4 учебника и комментирует её.

V. Подведение итогов

Ребята, продолжите фразы: «Сегодня я выполнял задания...», «У меня получилось...».

Давайте подведём итог нашего сегодняшнего занятия. Мы вспомнили различные тактические приёмы и потренировались в их применении.

11-12. Тактический приём «завлечение»

Цель и задачи занятия: познакомить учащихся с приёмом «завлечение» и рассмотреть его практическое применение.

Основные виды деятельности: рассказ учителя и обсуждение с учащимися поднятой темы, самостоятельное выполнение упражнений из рабочей тетради.

Термин: завлечение.

Инвентарь: демонстрационная доска, индивидуальные шахматные доски (по одной на парту).

Теоретическая основа

Материал урока 6 из учебника для третьего года обучения, а также следующий пример:

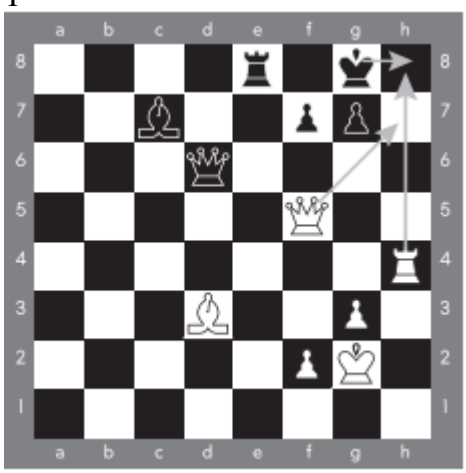

На представленной диаграмме показан приём «завлечение»: ладья завлекает короля чёрных на поле h8, где он получает мат последующим ходом 2. Фh7.

Этапы занятия

I. Вступительное слово учителя

Ребята, мы продолжаем знакомиться с тактическими приёмами в шахматах. Сегодня мы узнаем, что такое завлечение и как выполнять данный приём.

II. Постановка учебной задачи и поиск пути её решения

Учитель даёт определение приёма «завлечение» и предлагает учащимся рассмотреть позицию, на которой он представлен. Для этого на демонстрационной доске он расставляет позицию с диаграммы 1 из урока 6 учебника.

Ребята, почему у белых нашлась тактическая возможность применить приём «завлечение»?

Правильный ответ: неудачное расположение чёрного ферзя; если бы ферзь чёрных располагался активнее, они бы реализовали своё материальное преимущество.

Затем на демонстрационной доске разбирается пример с диаграммы 2 учебника.

Ребята, а теперь давайте выполним задание 1 из учебника. Нам нужно найти, как с помощью тактического приёма «завлечение» поставить мат.

Учитель расставляет на демонстрационной доске позиции с диаграмм 3-4 учебника.

Правильные ответы:

Диаграмма 3 – 1. Лh8+ Кр:h8 2. Фh7Х (видео).

Диаграмма 4 – 1. Фh8+ Кр:h8 2. Л:f8Х (видео).

Ребята, давайте выполним задание 2 учебника. Нам нужно найти, как с помощью тактического приёма «завлечение» получить материальное преимущество.

Учитель расставляет на демонстрационной доске позиции с диаграмм 5-8 учебника.

Правильные ответы:

Диаграмма 5 – 1. Лh8+ Кр:h8 2. К:f7+; белые забирают ферзя. В случае 1. Лh8+ К:h8 чёрные получают мат: 2. Фh7+ Крf8 3. Ф:h8Х (видео).

Диаграмма 6 – 1. С:c7+!; в случае если чёрные отклоняют жертву и отходят королём, белые забирают ладью на d8, тем самым выигрывая качество. 1. ...Кр:c7 2. d6+! На 2. ...Кр:d6 последует 3. Кf5+, на 2. ...Ф:d6 Кb5+ с выигрышем в обоих случаях ферзя (видео).

Диаграмма 7 – 1. ...Ла1+ 2. Кр:a1 К:c2+ с выигрышем ферзя (видео).

Диаграмма 8 – 1. Фd5+! Ф:d5 2. g8Ф+ – и чёрные теряют своего ферзя (видео).

Ребята, давайте выполним задание 3 из учебника. Нам нужно найти, как с помощью тактического приёма «завлечение» поставить мат в три хода.

Учитель расставляет на демонстрационной доске позицию с диаграммы 9 (видео).

В качестве подсказки в учебнике на диаграмме 10 изображена позиция, которая должна у нас получиться.

Правильный ответ: 1. Ф:h7+ Кр:h7 2. hg+ Кр:g6 3. Се4Х.

Ребята, давайте выполним теперь задание 5 учебника и рассмотрим этюд Д. Лолли (1763) (видео).

Учитель расставляет на демонстрационной доске позицию.

Правильный ответ: 1. Лb5! Король чёрных завлекается на линию b: 1. ...Кр:b5 2. b7 b1Ф 3. b8Ф+ – и белые забирают чёрного ферзя.

III. Самостоятельная работа и самопроверка

Ребята, давайте выполним задание из урока 6 в рабочей тетради (задание 4 в учебнике).

Каждый должен самостоятельно решить задачи на диаграммах и записать свои ответы в рабочую тетрадь. Важно записывать решение полностью.

Учитель даёт учащимся время на самостоятельное решение позиций, а затем решения разбираются.

Учитель расставляет на демонстрационной доске позиции с диаграмм 1-5 из урока 6 рабочей тетради.

Правильные ответы:

Диаграмма 1 – 1. Сc6+! Кр:c6 2. Фa4+ – и следующим ходом белые забирают чёрного ферзя.

Диаграмма 2 – 1. Фa4+! Кр:a4 2. Лa6Х.

Диаграмма 3 – 1. Л:e7 Ф:e7 2. Кf5+ – и чёрные остаются без ферзя.

Диаграмма 4 – 1. Лh6+ Крd7 (e7, f7) 2. Лh8 с угрозой поставить ферзя a8Ф 2. ...Л:a7 3. Лh7+ с выигрышем ладьи.

Диаграмма 5 – 1. ...Ф:g2+ 2. Кр:g2 Кf4++.

Ребята, как называется этот тактический приём?

Правильный ответ: двойной шах. 3. Крg1 – Кh3Х.

IV. Подведение итогов

Ребята, давайте продолжим фразы: «Теперь я умею...», «Для того чтобы поймать фигуру, мне нужно...».

Сегодня мы с вами изучали тактический приём «завлечение». Давайте вспомним его определение.

13-14. Тактический приём «отвлечение»

Цель и задачи занятия: познакомить учащихся с приёмом «отвлечение» и рассмотреть его практическое применение.

Основные виды деятельности: рассказ учителя и обсуждение с учащимися поднятой темы, самостоятельное выполнение упражнений из рабочей тетради.

Термин: отвлечение.

Инвентарь: демонстрационная доска, индивидуальные шахматные доски (по одной на парту).

Теоретическая основа

Материал урока 7 из учебника для третьего года обучения, а также следующий пример:

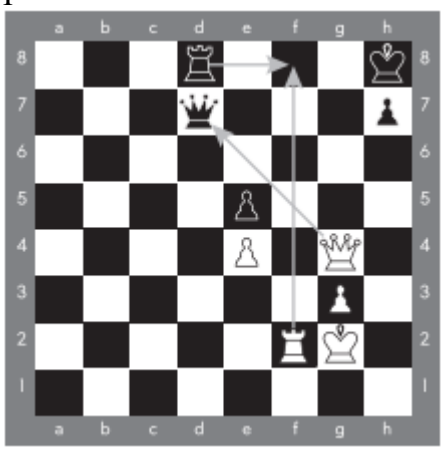

На представленной диаграмме показан приём «отвлечение»: белые ходом 1. Лf8 отвлекают чёрную ладью от защиты ферзя. Следует 1. ...Лf8 2. Фd7.

Этапы занятия

I. Вступительное слово учителя

Ребята, мы продолжаем знакомиться с тактическими приёмами в шахматах. Сегодня мы узнаем, что такое отвлечение и как выполнять данный приём.

II. Постановка учебной задачи и поиск пути её решения

Учитель даёт определение приёма «отвлечение» и предлагает учащимся рассмотреть позиции, на которых он представлен. Для этого на демонстрационной доске сначала расставляется позиция «отвлечение от защиты важного поля» (диаграмма 1).

Ребята, что последует в случае, если чёрные попытаются защитить слона 1. ...Фc8, ведь белые угрожают поставить мат ходом Ф:b7, как вы думаете?

Правильный ответ: 2. Лd8! Ф:d8 3. Фb7Х.

Затем на демонстрационной доске расставляется позиция «отвлечение от защиты фигуры» (диаграмма 2).

Ребята, а теперь давайте выполним задание 1 из учебника. Нам нужно найти, как с помощью тактического приёма «отвлечение» выиграть материал.

Учитель расставляет на демонстрационной доске позиции с диаграмм 3-6 учебника.

Правильные ответы:

Диаграмма 3 – 1. Лg8+ Кр:g8 2. Ф:e7 (видео).

Диаграмма 4 – 1. Лc8+! Ф:c8 2. Ф:a5x. В случае если чёрные пойдут 1. ...Крa7, следует мат 2. Фf7+ Крa6 3. Фb7Х (видео).

Диаграмма 5 – 1. ...Cf1+ – и следующим ходом чёрные забирают ферзя белых (видео).

Диаграмма 6 – 1. Ф:h4 С:h4 2. Лe8+ Крh7 3. Лh8Х (видео).

Ребята, давайте выполним задание 2 из учебника и ответим на вопросы (видео).

Правильные ответы:

Вопрос 1 – чёрные поставят белым мат ходом Фe2.

Вопрос 2 – 1. ...С:b4!

III. Самостоятельная работа и самопроверка

Ребята, давайте выполним задание из урока 7 в рабочей тетради (задание 4 в учебнике).

Каждый должен самостоятельно решить задачи на диаграммах и записать свои ответы в рабочую тетрадь. Важно записывать решение полностью. Учитель даёт учащимся время на самостоятельное решение позиций, а затем решения разбираются.

Учитель расставляет на демонстрационной доске позиции с диаграмм 1-6 из 7-го урока рабочей тетради.

Правильные ответы:

Диаграмма 1 – 1. Лh8+ Кр:h8 2. Ф:f8.

Диаграмма 2 – 1. Лa6 Л:a6 2. c1Ф.

Диаграмма 3 – 1. Фh8+ Кр:h8 2. Л:f8Х.

Диаграмма 4 – 1. Кh5 Л:e2 2. К:f6+ Крg7 3. Кh5+ Крg8 4. Кр:e2, и белые остаются с лишним конём.

Диаграмма 5 – 1. Фc7! На любое взятие ферзя следует Л:e8 с матом.

Диаграмма 6 – 1. Сb2+ Л:b2 2. Лe8+ Ф:e8 3. Фg7Х.

IV. Разыгрывание позиций. Решение этюдов

Ребята, давайте теперь решим этюд П. Дамиано (1512) из задания 3 учебника. Как с помощью тактического приёма «отвлечение» провести пешку в ферзи?

Учитель расставляет на демонстрационной доске позицию (диаграмма 8) (видео).

Правильный ответ: 1. Кd4+; белые отвлекают коня чёрных от защиты поля превращения белой пешки и проводят пешку в ферзи.

Затем учитель расставляет на демонстрационной доске позицию из задания 5 учебника (диаграмма 9) (видео) и просит учеников разделиться по парам и разыграть её. Если у играющего белыми возникают проблемы, то учитель вызывает двух учеников к демонстрационной доске и просит их разыграть позицию, напоминая, что белые должны использовать и короля, и ладью для оттеснения чёрного короля на край доски.

V. Подведение итогов

Ребята, давайте продолжим фразы: «Теперь я умею...», «Было интересно...».

Сегодня мы с вами изучали тактический приём «отвлечение». Давайте вспомним его определение. Запомните этот приём и постарайтесь применить его в одной из ближайших партий.

15-16. Тактический приём «уничтожение защиты»

Цель и задачи занятия: познакомить учащихся с тактическим приёмом «уничтожение защиты» и рассмотреть его практическое применение.

Основные виды деятельности: рассказ учителя и обсуждение с обучающимися поднятой темы, самостоятельное выполнение упражнений из рабочей тетради.

Термин: уничтожение защиты.

Инвентарь: демонстрационная доска, индивидуальные шахматные доски (по одной на парту).

Теоретическая основа

Материал урока 8 из учебника для третьего года обучения, а также следующий пример:

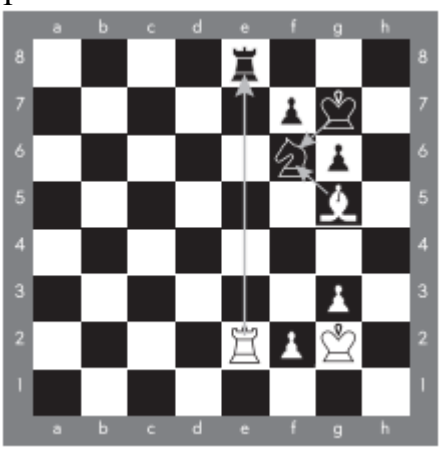

На представленной диаграмме чёрный конь на f6 является защитником ладьи на поле e8. Белые ходом 1. С:f6+ уничтожают защитника ладьи, причём этот ход делается с шахом чёрному королю. Следуют ходы 1. ...Крf6 и 2. Ле8 с выигрышем ладьи.

Этапы занятия

I. Вступительное слово учителя

Ребята, мы продолжаем знакомиться с тактическими приёмами в шахматах. Сегодня мы узнаем, что такое уничтожение защиты и как выполнять данный приём.

II. Постановка учебной задачи и поиск пути её решения

Учитель даёт определение приёма «уничтожение защиты» и предлагает учащимся рассмотреть позиции, на которых он представлен. Для этого на демонстрационной доске он расставляет позиции с диаграмм 1 и 2 из урока 8 учебника.

Ребята, а теперь давайте выполним задание 1 из учебника. Нам нужно найти, как с помощью тактического приёма «уничтожение защиты» поставить мат.

Учитель расставляет на демонстрационной доске позиции с диаграмм 3-5.

Правильные ответы:

Диаграмма 3 – 1. Ф:d4+ Л:d4 2. b6Х (видео).

Диаграмма 4 – 1. К:c7+ С:c7 2. Сb5Х (видео).

Диаграмма 5 – 1. Ф:e5 de 2. Лh8+ Крg7 3. Л1h7Х (видео).

А теперь давайте выполним задание 2 из учебника. Нам нужно с помощью тактического приёма «уничтожение защиты» выиграть материал.

Учитель расставляет на демонстрационной доске позиции с диаграмм 6-7.

Правильные ответы:

Диаграмма 6 – 1. Л:c6+ bc 2. Кр:f3, и белые остаются с лишней фигурой (видео).

Диаграмма 7 – 1. ...Л:c3 2. bc К:e4, и следующим ходом чёрные возвращают качество, выиграв при этом пешку (видео).

III. Самостоятельная работа и самопроверка

Ребята, давайте выполним задание из урока 8 в рабочей тетради (задание 3 в учебнике).

Каждый должен самостоятельно решить задачи на диаграммах и записать свои ответы в рабочую тетрадь. Важно записывать решение полностью. Учитель даёт учащимся время на самостоятельное решение позиций, а затем решения разбираются.

Учитель расставляет на демонстрационной доске позиции с диаграмм 1-6 из 8-го урока рабочей тетради.

Правильные ответы:

Диаграмма 1 – 1. Л:f6! На любое взятие ладьи следует мат: 2. Ф:h7X.

Диаграмма 2 – 1. Ф:f8+ Кр:f8 2. Ch6+ Крg8 3. Лe8X.

Диаграмма 3 – 1. Л:g6, в случае 1. ...Ф:g6 чёрные теряют ферзя за ладью, на взятие пешкой последует 2. Фf7+ Крh8 3. Ф:e8X.

Диаграмма 4 – 1. Ф:h7 Кр:h7 2. Лh3X.

Диаграмма 5 – 1. Ф:c8 Ф:c8 2. Лe8+ Ф:e8 3. Л:e8X.

Диаграмма 6 – 1. Ф:d5+ cd 2. Кр:g2 – и белая пешка «а» проходит в ферзи.

IV. Разыгрывание позиций. Решение этюдов

Ребята, давайте теперь рассмотрим этюд Л. Куббеля (1934) в задании 4 учебника (видео).

Учитель расставляет на демонстрационной доске позицию.

Правильный ответ: 1. Фe5+ К:e5 2. fe Крc7 3. ef+ Крd8 4. fg с выигрышем.

Можно рассмотреть с обучающимися и второе решение:

1. Крb6! – и чёрные не в состоянии защититься от матовых угроз. Подробнее: 1. ...Кe4 2. Фa3+ Кb4 3. Ф:b4+ Кc5 4. Ф:c5X.

V. Подведение итогов

Ребята, давайте продолжим фразы: «Теперь я умею...», «Для того чтобы поймать фигуру, мне нужно...».

Сегодня мы с вами изучали такой тактический приём, как «уничтожение защиты». Давайте ещё раз повторим, что такое уничтожение защиты. Чем уничтожение защиты отличается от тактического приёма «отвлечение»?

Примерный ответ: при уничтожении защиты происходит устранение мешающей фигуры партнёра, а при отвлечении мы ухудшаем для соперника положение данной фигуры.

17-18. Тактический приём «спёртый мат»

Цель и задачи занятия: познакомить учащихся с тактическим приёмом «спёртый мат» и рассмотреть его практическое применение.

Основные виды деятельности: рассказ учителя и обсуждение с учащимися поднятой темы, самостоятельное выполнение упражнений из рабочей тетради.

Термин: спёртый мат.

Инвентарь: демонстрационная доска, индивидуальные шахматные доски (по одной на парту).

Теоретическая основа

Материал урока 9 из учебника для третьего года обучения, а также следующий пример:

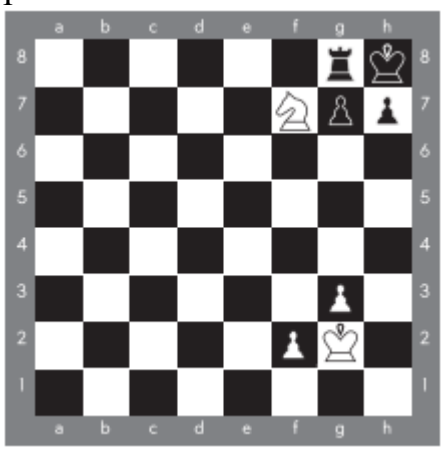

На представленной диаграмме белый конь ставит мат чёрному королю, запертому своими же фигурами.

Этапы занятия

I. Вступительное слово учителя

Ребята, мы продолжаем знакомиться с тактическими приёмами в шахматах. Сегодня мы узнаем, что такое спёртый мат и как выполнять данный приём.

II. Постановка учебной задачи и поиск пути её решения

Учитель предлагает учащимся рассмотреть позиции, на которых представлен приём «спёртый мат». Для этого на демонстрационной доске он расставляет позиции с диаграммы 1 из урока 9 учебника и задаёт вопросы из задания 1.

Правильные ответы:

Вопрос 1 – на доске возник спёртый мат.

Вопрос 2 – собственные фигуры чёрного короля заблокировали все возможные поля для отступления.

Вопрос 3 – отойти ладьёй, сделать «форточку».

Затем учитель даёт определение понятия «спёртый мат».

Ребята, давайте рассмотрим классический пример спёртого мата.

Учитель расставляет на демонстрационной доске позицию с диаграммы 2 учебника и комментирует её (видео). Затем он предлагает учащимся ответить на вопросы:

1. Почему белые сразу не могут воспользоваться вариантом 1. Фg8+ Л:g8

2. Кf7Х? 2. Какие тактические приёмы встретились в решении данной позиции?

Правильные ответы:

Вопрос 1 – чёрным не обязательно на 1. Фg8+ забирать ферзя ладьёй. 1. Фg8+ Кр:g8 – и белые просто остаются без ферзя.

Вопрос 2 – двойной шах, завлечение.

Ребята, а теперь давайте выполним задание 2 в учебнике. Нам нужно поставить спёртый мат.

Учитель расставляет на демонстрационной доске позицию с диаграммы 3 (видео).

Правильный ответ: 1. Фb8+! Ф:b8 2. Кb6Х.

Ребята, а теперь давайте рассмотрим задание 3 из учебника и проанализируем партию, сыгранную в начале XIX века.

Учитель расставляет на демонстрационной доске позицию с диаграммы 4 и комментирует ходы.

Ребята, давайте выполним задание 4 из учебника. Используя тактические приёмы «двойной шах» и «спёртый мат», мы должны найти мат в четыре хода. В качестве подсказки можно использовать диаграмму, на которой изображена конечная позиция (диаграмма 6) (видео).

Учитель расставляет на демонстрационной доске начальную позицию (диаграмма 5) (видео).

Правильный ответ: 1. Кg6+ Крh7 2. Кf8++ Крh8 3. Фh7+ К:h7 Кg6Х.

III. Самостоятельная работа и самопроверка

Ребята, давайте выполним задание из урока 9 в рабочей тетради (задание 5 в учебнике).

Каждый должен самостоятельно решить задачи на диаграммах и записать свои ответы в рабочую тетрадь. Важно записывать решение полностью. Учитель даёт учащимся время на самостоятельное решение позиций, а затем решения разбираются.

Учитель расставляет на демонстрационной доске позиции с диаграмм 1-4 из 9-го урока рабочей тетради.

Правильные ответы:

Диаграмма 1 – 1. Кg6++ Крg8 2. Фf8+ Л:f8 3. Кe7Х.

Диаграмма 2 – 1. Кf7 Крg8 2. Кh6+ Крh8 (2. ...Крf8 3. Фf7Х) 3. Фg8+ Л:g8 4. Кf7Х.

Диаграмма 3 – 1. Ф:g7+ К:g7 2. Кf6Х.

Диаграмма 4 – 1. Фd8+ Л:d8 2. Кc7Х.

Ребята, а теперь давайте приступим к заданию 2 в рабочей тетради. Нам нужно проанализировать шахматную партию и найти мат в один ход.

Правильный ответ: 6. Кd6Х. Последний ход чёрных был грубой ошибкой.

IV. Разыгрывание позиций. Решение этюдов

Ребята, давайте теперь рассмотрим окончание этюда В. Веича (1967) в задании 6 учебника.

Учитель расставляет на демонстрационной доске позицию и даёт учащимся время на самостоятельное решение задания. Затем задание проверяется, а позиция разыгрывается на демонстрационной доске.

Правильный ответ: два варианта решения: 1) 1. Кр:f3 Сe1 2. Кe3Х; 2) 1. Кр:f3 Сg1 2. Кg3Х.

V. Подведение итогов

Ребята, давайте продолжим фразы: «Теперь я знаю...», «Меня удивило, что...».

Ребята, сегодня мы с вами изучали такой тактический приём, как «спёртый мат». Давайте ещё раз дадим определение этого понятия. Какими тактическими приёмами сопровождается спёртый мат?

19-20. Сочетание тактических приёмов

Цель и задачи занятия: повторить с учащимися тактические приёмы, рассмотреть их сочетание и применение.

Основные виды деятельности: рассказ учителя и обсуждение с учащимися поднятой темы, самостоятельное выполнение упражнений из рабочей тетради.

Термины: новых терминов нет, используются известные понятия.

Инвентарь: демонстрационная доска, индивидуальные шахматные доски (по одной на парту).

Теоретическая основа

Зачастую шахматная комбинация состоит из нескольких тактических приёмов, сочетание которых и приводит к желаемому результату.

Спёртый мат – мат конём, при котором собственные фигуры отнимают у короля все поля для отступления. Тактический приём «спёртый мат» всегда сопровождается другими тактическими приёмами – двойным шахом, завлечением, отвлечением, уничтожением защиты и прочими.

Этапы занятия

I. Вступительное слово учителя

Ребята, мы продолжаем знакомиться с тактическими приёмами в шахматах. Сегодня мы узнаем, как сочетать различные тактические приёмы при решении шахматных позиций.

II. Постановка учебной задачи и поиск пути её решения

Ребята, мы с вами изучили различные тактические приёмы и потренировались в применении их на практике. Часто случается, что, для того чтобы получить преимущество или поставить мат, нельзя обойтись одним тактическим приёмом, их можно и нужно сочетать. Давайте выполним задание 1 из учебника и перечислим известные нам тактические приёмы, а затем перейдём к заданию 2 и ответим на вопросы.

Учитель расставляет на демонстрационной доске позиции с диаграмм 1 и 2 учебника.

Правильные ответы:

Диаграмма 1 (видео):

Вопрос 1 – чёрные не могут съесть ладью, поскольку на любое её взятие последует 2. Ле5Х.

Вопрос 2 – уничтожение защиты.

Диаграмма 2 (видео):

Вопрос 1 – на 3. Кр:а2 последует 3. ...bcК! Чёрные превращают пешку в коня, а не ферзя, ставят вилку на короля и ферзя белых и остаются с лишней фигурой в эндшпиле.

Вопрос 2 – завлечение, двойной удар (вилка).

Ребята, давайте выполним задание 3 из учебника.

Учитель расставляет на демонстрационной доске начальную позицию (диаграмма 3) и по мере разворачивания партии задаёт ученикам вопросы (видео).

Правильные ответы:

Вопрос 1 (2. f4 d5 – какой тактический приём применили чёрные?) – контрнападение.

Вопрос 2 (6. c4 Cb4+ – какой приём защиты применили чёрные?) – контрнападение.

Вопрос 3 (8. Ce2 Ke3 – какой тактический приём применили чёрные?) – связка.

Вопрос 4 (9. Фa4+! – какой тактический приём применили белые?) – контрнападение.

Вопрос 5 (12. Фd3 – из-за какого тактического приёма белые не могут пойти 12. Ф:b4?) – из-за двойного удара (вилки) 12. ...Кc2+.

Вопрос 6 (13. Фb5+ c6 – какой приём защиты применили чёрные?) – контрнападение.

Вопрос 7 (15. Кр:d2 Kd5 – какой тактический приём применили чёрные?) – ловля фигуры.

III. Самостоятельная работа и самопроверка

Ребята, давайте выполним задание 1 в рабочей тетради (задание 4 в учебнике).

Каждый должен самостоятельно решить задачи на диаграммах и записать свои ответы в рабочую тетрадь. Важно записывать решение полностью. Учитель даёт учащимся время на самостоятельное решение позиций, а затем решения разбираются.

Учитель расставляет на демонстрационной доске позиции с диаграмм 1-3 из 10-го урока рабочей тетради.

Правильные ответы:

Диаграмма 1 – 1. ...Cf3? 2. Kf6X! Данная задача иллюстрирует такой тактический приём, как «двойной шах».

Диаграмма 2 – 1. ...Kf6 2. gh+ K:h5 3. Cg6X. Данная задача иллюстрирует такой тактический приём, как «двойной шах».

Диаграмма 3 – 1. Ф:g7+ Кр:g7 2. Ke6++ Крg8 3. К:d8, и белые остаются с лишним слоном. В решении данной задачи мы применили такие тактические приёмы, как «завлечение» и «двойной шах».

Ребята, а теперь давайте приступим к заданию 2 в рабочей тетради. Нам нужно проанализировать шахматную партию и ответить на вопросы.

Учитель расставляет позицию с диаграммы 4 на демонстрационной доске и показывает следующий вариант:

Правильные ответы:

Вопрос 1 – уничтожение защиты, завлечение.

Вопрос 2 – двойной удар (вилка).

IV. Разыгрывание позиций. Решение этюдов

Ребята, давайте теперь решим задачу Э. Дель Рио из задания 5 учебника.

Учитель расставляет на демонстрационной доске позицию (диаграмма 4) и даёт время на самостоятельное решение задания (видео). Затем задание проверяется, а позиция разыгрывается на демонстрационной доске.

Правильный ответ: 1. Фg8+! Кр:g8 (Что последует на 1. ...Л:g8? Спёртый мат 2. Kf7X!) 2. Ke7+ Крh8 3. Kf7+ Л:f7 4. Л:c8+ Лf8 5. Л:f8X.

V. Подведение итогов

Ребята, давайте продолжим фразы: «Я выполнял задания...», «Я научился...».

Сегодня мы с вами учились находить и сочетать тактические приёмы на шахматной доске.

21-22. Конкурс решения позиций: как бы вы сыграли?

Цель и задачи занятия: повторить с учащимися такие тактические приёмы, как: ловля фигуры, сквозной удар, мат на последней горизонтали, двойной удар, связка, открытый шах, двойной шах, отвлечение, завлечение, уничтожение защиты, спёртый мат; провести практическое занятие по самостоятельному решению позиций.

Основные виды деятельности: рассказ учителя и обсуждение с учащимися поднятой темы, самостоятельное выполнение упражнений из рабочей тетради.

Термины: новых терминов нет, используются известные понятия.

Инвентарь: демонстрационная доска, индивидуальные шахматные доски (по одной на парту).

Этапы занятия

I. Вступительное слово учителя

Ребята, чтобы развить комбинационное зрение, необходимо изучать всё новые и новые тактические приёмы, а также решать, как можно больше различных позиций. Мы с вами уже знаем довольно много тактических приёмов и сегодня потренируемся в применении их на практике.

II. Постановка учебной задачи и поиск пути её решения

Часто случается, что, для того чтобы получить преимущество или поставить мат, нельзя обойтись одним тактическим приёмом, их можно и нужно сочетать. Сегодня мы потренируемся в самостоятельном решении позиций на уже изученные тактические приёмы.

Давайте откроем учебник и выполним задание 2. Нам необходимо решить позиции и соотнести каждую диаграмму с названием изображённого на ней тактического приёма. Учитель расставляет на демонстрационной доске позиции с диаграмм 2-5 учебника.

Правильные ответы:

Диаграмма 2 – 1. Сc3 C:c3 2. c7; белые проводят ферзя. Данная позиция иллюстрирует тактический приём «отвлечение» (видео).

Диаграмма 3 – 1. ...Фg2+! 2. Кр:g2 Кf4++ 3. Крg1 Кh3Х. Данная позиция иллюстрирует тактический приём «завлечение». Также чёрными был использован двойной шах (видео).

Диаграмма 4 – 1. ...Кf2+ 2. С:f2 К:f2Х. Данная позиция иллюстрирует тактический приём «спёртый мат» (видео).

Диаграмма 5 – 1. Фb8+! К:b8 2. Лd8Х. Данная позиция иллюстрирует тактический приём «отвлечение» (видео).

III. Самостоятельная работа и самопроверка

Ребята, давайте выполним задание из урока 11 в рабочей тетради (задание 3 в учебнике).

Каждый должен самостоятельно решить задачи на диаграммах и записать свои ответы в рабочую тетрадь. Важно записывать решение полностью. Учитель даёт учащимся время на самостоятельное решение позиций, а затем решения разбираются.

Учитель расставляет на демонстрационной доске позиции с диаграмм 1-8 из 11-го урока рабочей тетради.

Правильные ответы:

Диаграмма 1 – 1. Фc5!

Диаграмма 2 – 1. Фg6 hg 2. С:f7 Л:f7 3. Лh8+ Кр:h8 4. К:f7+ Крg8 5. К:d6.

Диаграмма 3 – 1. Сh7 Крh7 2. Кg5 Крg8 3. Фh5.

Диаграмма 4 – 1. Ла6 ba (1. ...Сd6 и т. д., Л:a7Х) 2. b7Х.

Диаграмма 5 – 1. Кh6+ Крh8 2. Ф:e5 Л:e5 3. К:f7 Крg8 4. К:d8 – у чёрных остаётся под связкой и проигрывается конь на d5.

Диаграмма 6 – 1. g4 С:g4 2. С:d7+ К:d7 3. К:g4 – и белые выиграли фигуру.

Диаграмма 7 – 1. Ф:h7 Кр:h7 2. Лh3 Крg8 3. Лh8Х.

Диаграмма 8 – 1. Сg6+ Кр:g6 2. Фg8Х.

За каждую правильно решённую позицию ученики ставят себе один балл. Затем баллы суммируются и подводятся итоги.

IV. Разыгрывание позиций. Решение этюдов

Ребята, давайте теперь рассмотрим этюд Ф. Стамма (1737) в задании 1 учебника.

Учитель расставляет на демонстрационной доске позицию (диаграмма 1) и даёт учащимся время на самостоятельное решение задания. Затем задание проверяется, а позиция разыгрывается на демонстрационной доске.

Правильный ответ: 1. Лh5! Л:h5 2. Ла6+ Крc5 3. Ла5+ Крb4 4. Л:h5 – и белые ставят мат королём и ладьёй.

Если остаётся время, ученикам можно предложить потренироваться в матовании одинокого короля ладьёй и королём.

V. Подведение итогов

Ребята, продолжите фразы: «Сегодня было интересно...», «У меня получилось...».

Сегодня мы с вами повторили различные тактические приёмы и потренировались в их нахождении.

23-24. Борьба за инициативу

Цель занятия: познакомить учащихся с борьбой за инициативу.

Задачи: рассмотреть возможности борьбы за инициативу и её значение.

Основные виды деятельности: рассказ учителя и обсуждение с учащимися поднятой темы, самостоятельное выполнение упражнений из рабочей тетради.

Термин: инициатива.

Инвентарь: демонстрационная доска, индивидуальные шахматные доски (по одной на парту).

Теоретическая основа

Материал урока 12 из учебника для третьего года обучения, а также следующее дополнение.

Инициатива в шахматах, как и в любом единоборстве, – возможность атаковать первым. Это временный фактор, заставляющий противника решать поставленные задачи.

Этапы занятия

I. Вступительное слово учителя

Ребята, для того чтобы добиваться успеха в шахматной партии, необходимо создавать угрозы для партнёра. Одной из таких возможностей является борьба за инициативу.

II. Постановка учебной задачи и поиск пути её решения

Учитель предлагает учащимся выполнить задание 1 из урока 12 учебника и проанализировать партию, попутно отвечая на вопросы (видео).

Правильные ответы:

Вопрос 1 (4. Фh5 – на что напали белые?) – белые напали на мат 5. Ф:f7 и пешку на e5.

Вопрос 2 (10. Кd5? – как белым надо было продолжать атаку?) – 10. К:f7.

Вопрос 3 (11. Фg6 – чем грозят белые? Как чёрным защититься?) – белые грозят разменять коня на f6 и поставить мат: 12. К:f6 С:f6 13. Фh7Х. Единственной защитой является уход из-под связки 11. ...Крh8.

Затем подводится итог этой партии.

Ребята, давайте выполним задание 2 из учебника и рассмотрим пример борьбы за инициативу из партии четвёртого чемпиона мира по шахматам А. А. Алехина.

Учитель расставляет на демонстрационной доске позицию с диаграммы 3 учебника и показывает ходы, комментируя их.

Затем учащимся предлагается выполнить задание 3 учебника и объяснить высказывание Хосе Капабланки об инициативе как преимуществе.

Вариант правильного ответа: владеющий инициативой постоянно создаёт угрозы, а поэтому заставляет соперника переключаться на защиту. А это само по себе уже является успехом, так как защищаться сложнее, чем нападать, и постоянные угрозы заставляют партнёра ошибаться. Одно из правил шахмат гласит: позиционное преимущество (к которым относится инициатива) переходит в материальное.

III. Самостоятельная работа и самопроверка

Ребята, давайте выполним задание 1 из рабочей тетради (задание 4 в учебнике).

Каждый должен самостоятельно решить задачи на диаграммах и записать свои ответы в рабочую тетрадь. Важно записывать решение полностью. Учитель даёт учащимся время на самостоятельное решение позиций, а затем решения разбираются.

Учитель расставляет на демонстрационной доске начальную позицию и показывает ходы, задавая параллельно вопросы.

Правильные ответы:

Вопрос 1 – чёрный конь на e4.

Вопрос 2 – 1) чёрные разменяют своего активного коня на только введённую в бой белую фигуру, что способствует захвату инициативы белыми; 2) в игру можно будет ввести ладью через вертикаль b; 3) если чёрные разменяют коней, у белых откроется белопольный слон на d3, который будет грозно нацелен на рокировавшегося короля чёрных.

Вопрос 3 – белым лучше забрать белопольного слона чёрных, так как их белопольный слон перестанет иметь оппонента и начнёт создавать угрозы на королевском фланге. Лучше было 9. К:c3 с нападением на ферзя и последующим 10. С:d3, разменивая опасного слона белых.

Вопрос 4 – ввести в игру на активную позицию вторую ладью.

Вопрос 5 – белые должны подключить к атаке свою ладью.

Вопрос 6 – чёрные напали на Лd3, также угрожает 16. Кf3+ с последующим Ф:e1.

Вопрос 7 – от одновременных угроз мата 21. Фh7 и 21. Фh8 у чёрных нет защиты.

Вопрос 8 – белым позволили развить инициативу быстрая мобилизация своих сил, несмотря на материальные потери, создание постоянных угроз и отсутствие контригры у чёрных.

IV. Разыгрывание позиций. Решение этюдов

Ребята, давайте теперь рассмотрим этюд А. С. Селезнёва (1935) в задании 5 учебника.

Учитель расставляет на демонстрационной доске позицию (диаграмма 6) и даёт учащимся время на самостоятельное решение задания (видео). Затем задание проверяется, а позиция разыгрывается на демонстрационной доске.

Правильный ответ:

1. Лc8+! Кр:c8 2. b7+ Крb8 3. d5 Крc7 или 3. baС (в случае если белые превратят пешку в ферзя или ладью, будет пат, в коня превращать ошибочно, так как после Крb8 конь теряется, в данном же случае 3. baС Крb8 4. Сb7 Крc7 5. Кр:a7 и т. д.), и белые должны реализовать своё материальное преимущество.

V. Подведение итогов

Ребята, давайте продолжим фразы: «Я не знал...», «Теперь я знаю...», «Мне было интересно...».

Сегодня мы с вами узнали, что такое инициатива, и убедились, насколько важно бороться за инициативу в наших шахматных партиях.

25-26. Основы дебюта: атака на нерокировавшегося короля

Цель занятия: познакомить учеников с типичными ошибками в дебюте и типовыми атаками на нерокировавшегося короля.

Задачи: повторить с учащимися основы дебюта, рассмотреть типичные методы ведения атаки на нерокировавшегося короля.

Основные виды деятельности: рассказ учителя и обсуждение с учащимися поднятой темы, самостоятельное выполнение упражнений из рабочей тетради.

Термины: дебют, атака на короля, безопасность короля.

Инвентарь: демонстрационная доска, индивидуальные шахматные доски (по одной на парту).

Теоретическая основа

Материал урока 13 из учебника для третьего года обучения, а также следующая информация.

Общие принципы атаки на нерокировавшего короля, или что должен делать игрок, владеющий инициативой в начале партии:

1. Не давать рокироваться королю партнёра как можно дольше.

2. Максимально открыть игру, так как при вскрытии центральных вертикалей и диагоналей активность фигур возрастает.

3. Подключить как можно больше фигур к атаке:

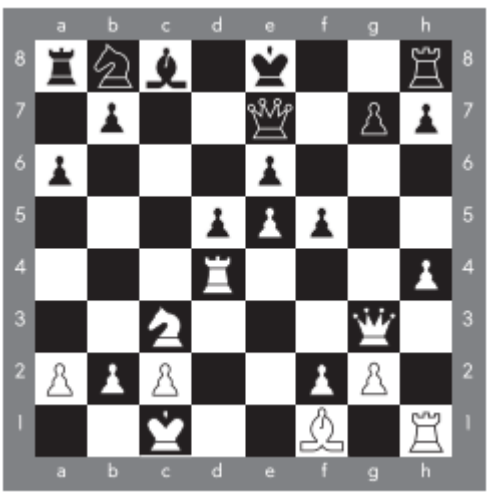

На диаграмме ход белых. Чёрные отстали в развитии, король не успел сделать рокировку. Белые следуют принципам создания атаки на нерокировавшегося короля – не дают сделать рокировку и вскрывают центральные вертикали:

1. Л:d5 ed

2. К:d5 Фf7

3. e6 С:e6

4. Кc7 – и белые далее выиграли.

Этапы занятия

I. Вступительное слово учителя

Ребята, в прошлом году мы с вами рассматривали дебютные ошибки, приводящие к быстрым поражениям, в частности познакомились с матом Легаля. Давайте вспомним, как он ставится.

Учитель показывает следующий вариант (диаграммы 1-3 из учебника для второго года обучения, с. 109):

1. e4 e5
2. Кf3 Кc6
3. Сc4 d6
4. Кc3 Сg4
5. h3 Сh5
6. К:e5 6. ...С:d1?

Что последует на этот ход?

Правильный ответ: конечно, взятие ферзя на поле d1 ведёт к быстрому мату. Следует:

7. С:f7 Крe7;
8. Кd5Х – мат Легаля.

II. Постановка учебной задачи и поиск пути её решения

Учитель знакомит учащихся с понятием «атака». Затем ученики выполняют задание 1 из учебника и по очереди зачитывают советы юному шахматисту.

Ребята, а теперь давайте выполним задание 2 из учебника. Нам необходимо проанализировать партию и ответить на вопросы (диаграммы 1, 2) (видео).

Правильные ответы:

Вопрос 1 (5. a4 – как чёрным защититься от ловли фигуры?) – 5. ...a6.

Вопрос 2 (9. Сa3 – с какой целью белые сделали этот ход?) – 9. Сa3 не даёт чёрным сделать рокировку.

Вопрос 3 (11. К:e5 Кd4 – почему белые не могут пойти 12. Ф:f2 или 12. Фe3?) – 12. ...К:c2! – и белые остаются без ферзя.

Вопрос 4 (какие ошибки допустили чёрные?) – чёрные не обеспечили безопасность своему королю, отдали инициативу белым, недооценили угрозы партнёра и не успели мобилизовать свои силы.

Вопрос 5 (что позволило белым быстро организовать атаку на чёрного короля?) – инициатива и необеспеченность короля чёрных.

Ребята, давайте перейдём к заданию 3 учебника. Нам необходимо проанализировать партию и ответить на вопросы (диаграмма 3) (видео).

Правильные ответы:

Вопрос 1 (8. c3 – оцени позицию; какой ход за чёрных будет самым сильным?) – преимущество на стороне чёрных, они владеют инициативой, в то время как у белых развит только ферзь. У чёрных имеется тактическая возможность: 8. ...Л:b4

Вопрос 2 (11. Кd2 С:d2Х – какие ошибки допустили белые?) – белые нарушили все дебютные правила. (Возможно перечисление дебютных правил.)

Вопрос 3 (что позволило чёрным быстро организовать атаку на белого короля?) – нарушение белыми всех дебютных правил позволило чёрным завладеть инициативой и организовать атаку на нерокировавшегося короля белых.

Далее учитель объясняет, что должент делать игрок, владеющий инициативой, чтобы организовать на нерокировавшегося короля атаку, и предлагает выполнить задание 4 учебника (диаграмма 4).

III. Самостоятельная работа и самопроверка

Ребята, давайте выполним задания из урока 13 в рабочей тетради (задание 5 в учебнике).

Каждый должен самостоятельно решить задачи на диаграммах и записать свои ответы в рабочую тетрадь. Важно записывать решение полностью. Учитель даёт учащимся время на самостоятельное решение позиций, а затем решения разбираются.

Учитель расставляет на демонстрационной доске позиции с диаграмм 1, 2 из 13-го урока рабочей тетради.

Правильные ответы:

Диаграмма 1 – 1. ...Ф:e5+ 2. К:e5 К:c2X.

Диаграмма 2 – 1. С:f7+ Кр:f7 2. Kg5+ Kpe8 (Kpf8) 3. Ke6 с выигрышем ферзя. (2. ...Kpf6 3. Ф:f3X).

Ребята, давайте выполним задание 2 в рабочей тетради.

Учитель расставляет на демонстрационной доске позиции с диаграмм 3-4.

Правильные ответы:

Диаграмма 3:

Вопрос 1 – чёрные применили тактический приём «связка».

Вопрос 2 – коня брать нельзя: 2. ...К:e4 3. С:e7. В партии последовало 2. ...Ф:e4.

Вопрос 3 – связка, завлечение.

Диаграмма 4:

Вопрос 1 – несмотря на лишнюю пешку, у белых преимущество на стороне чёрных, так как белые не обеспечили безопасность своему королю.

Вопрос 2 – 7. ...a6!

Вопрос 3 – связка, отвлечение.

Вопрос 4 – инициатива, отсутствие рокировки у белых.

Вопрос 5 – белые не обеспечили безопасность своему королю.

А теперь давайте перейдём к заданию 3.

Учитель расставляет на демонстрационной доске позицию с диаграммы 5.

Правильный ответ: 1. Ф:f5! Например, 1. ...Лg7 2. Ф:f7+ Л:f7 3. e:fX.

IV. Разыгрывание позиций. Решение этюдов

Ребята, давайте теперь рассмотрим этюд из сборника этюдов (1861) в задании 6 учебника.

Учитель расставляет на демонстрационной доске позицию (диаграмма 5) и даёт время на самостоятельное решение задания (видео). Затем задание проверяется, а позиция разыгрывается на демонстрационной доске.

Правильный ответ: 1. Ла4+ Крe5 2. Ла5 c5 (2. ...Фa5 3. Кc6+) 3. Л:c5! Ф:c5 4. d4+ Ф:d4 5. Кc6+ (4. ...Кр:d4 5. Ke6).

V. Подведение итогов

Ребята, давайте продолжим фразы: «Я не знал...», «Теперь я знаю...», «Мне было интересно...».

Сегодня мы с вами узнали, как организовать атаку на нерокировавшегося короля партнёра, и посмотрели несколько примеров такой атаки. Давайте ещё раз повторим, что нам нужно делать, чтобы наша атака закончилась успехом.

27-28. Атака на рокировавшегося короля

Цель и задачи занятия: рассмотреть с учащимися типовые методы ведения атаки на рокировавшегося короля.

Основные виды деятельности: рассказ учителя и обсуждение с учащимися поднятой темы, самостоятельное выполнение упражнений из рабочей тетради.

Термины: атака, безопасность короля.

Инвентарь: демонстрационная доска, индивидуальные шахматные доски (по одной на парту).

Теоретическая основа

Материал урока 22 из учебника для первого года обучения (основные принципы игры в начале партии), а также материал урока 14 из учебника для третьего года обучения.

Этапы занятия

I. Вступительное слово учителя

Ребята, на прошлом уроке мы учились создавать атаку на нерокировавшегося короля. Нарушение каких дебютных правил способствует созданию быстрой атаки на короля в центре доски? Кто готов ответить? (Ученики поднимают руки и отвечают.)

Ребята, давайте откроем учебник и выполним задание 1. Какие общие принципы атаки на нерокировавшегося короля вы знаете? Как вы думаете, какие принципы атаки на нерокировавшегося короля подойдут и при атаке на рокировавшегося короля?

Правильный ответ:

1. Не давать рокироваться королю партнёра как можно дольше.

2. Максимально вскрыть игру, так как при вскрытии центральных вертикалей и диагоналей активность фигур возрастает.

3. Подключить как можно больше фигур к атаке. Первый принцип исключается, так как мы рассматриваем атаку на короля, который уже рокирован. Второй и третий принципы вполне подходят для атаки не только на нерокировавшегося, но и на рокировавшегося короля.

II. Постановка учебной задачи и поиск пути её решения

Ребята, сегодня мы рассмотрим типичные комбинации по созданию атаки на рокировавшегося короля. А для этого в первую очередь выполним задание 2 из учебника.

Учитель расставляет на демонстрационной доске позицию с диаграммы 1, анализирует ход партии, попутно задавая учащимся вопросы.

Правильные ответы:

Вопрос 1 (можем ли мы сказать, что белые владеют инициативой в этой позиции?) – инициатива – своевременное проявление активности фигур и пешек с целью проведения атаки на короля или овладения слабыми пунктами партнёра. Развитие инициативы в шахматной партии означает прежде всего усиление взаимодействия своих фигур и противодействие усилению взаимодействия фигур партнёра. В данной позиции белые обладают инициативой благодаря активному расположению своих фигур.

Вопрос 2 (4. ef – как называется этот ход в шахматах?) – взятие на проходе.

Учитель расставляет на демонстрационной доске позицию с диаграммы 2, продолжает анализировать и задавать вопросы.

Правильные ответы:

Вопрос 1 (как белым продолжить атаку на короля?) – белым необходимо подключить ферзя: 3. Фh5!

Вопрос 2 (какую фигуру должны подключить белые к атаке, чтобы поставить чёрным мат в два хода?) – белые могут подключить ладью: 5. Ле3 с неизбежным матом Лh3Х.

Ребята, давайте рассмотрим, как разрушается прикрытие короля. Учитель расставляет на демонстрационной доске позицию с диаграммы 3, разбирает партию и задаёт учащимся вопрос, что будет на 2. ...Крg6.

Правильный ответ: 3. Лg6Х.

А теперь давайте выполним задание 3 из учебника.

Учитель расставляет позицию на демонстрационной доске (диаграмма 4).

III. Самостоятельная работа и самопроверка

Ребята, давайте выполним задание из урока 14 в рабочей тетради (задание 4 в учебнике).

Вам нужно разбиться на пары и проанализировать партию. Решение необходимо полностью записывать в рабочую тетрадь. Учитель даёт учащимся время на самостоятельное решение позиций, а затем решения разбираются.

Учитель расставляет на демонстрационной доске позицию с диаграммы 1 из урока 14 рабочей тетради.

Правильные ответы:

Вопрос 1 (после хода 2. Крh1 Ф:с4 какой пункт в позиции чёрных уязвим?) – пункт g7.

Вопрос 2 (3. Сf6! Фе6: что будет на 3. ...gf?) – 4. Фh6, и у чёрных нет защиты от мата.

Вопрос 3 (4. С:g7 Ле8: как белым подключить к атаке ещё одну фигуру?) – белым нужно включить в игру ладью: 5. Лf3!

Вопрос 4 (с какой угрозой сделан последний ход белых 6. Сf6?) – 7. Фh6, и у чёрных нет защиты от мата.

Вопрос 5 (9. Кg4! – и чёрные сдались: почему атака белых была успешной?) – после короткой рокировки самыми уязвимыми в окружении чёрного короля становятся поля g7 и h7. Эти поля находятся в большой опасности, когда их защищает только король. Белые быстрее и активнее расставили свои фигуры, прочно завладели инициативой благодаря материальной жертве и создали неотразимую атаку на короля чёрных.

IV. Разыгрывание позиций. Решение этюдов

Ребята, давайте теперь решим окончание этюда А. Фровольского (1975) в задании 5 учебника.

Учитель расставляет на демонстрационной доске позицию (диаграмма 5) и даёт время на самостоятельное решение задания (видео). Затем задание проверяется, а позиция разыгрывается на демонстрационной доске.

Правильный ответ: 1. Лb5 Сb6 (единственная защита от мата в один ход) 2. Ла5+ С:а5 3. b5Х.

V. Подведение итогов

Ребята, давайте продолжим фразы: «Я не знал...», «Теперь я знаю...», «Мне было интересно...».

Сегодня мы с вами узнали, как организовать атаку на рокировавшегося короля партнёра, и посмотрели несколько примеров такой атаки. Давайте ещё раз повторим, что нам нужно делать, чтобы наша атака закончилась успехом.

29-30. Конкурс решения позиций: как бы вы сыграли?

Цель занятия: развивать практические навыки в игре.

Основные виды деятельности: решение учениками шахматных заданий.

Термины: атака, инициатива.

Инвентарь: демонстрационная доска, индивидуальные шахматные доски (по одной на парту).

Этапы занятия

I. Вступительное слово учителя

Ребята, чтобы научиться быстро находить комбинации в шахматной партии, необходимо изучать всё новые и новые тактические приёмы, а также как можно больше тренироваться в решении различных позиций. Сегодня мы с вами потренируемся в самостоятельном решении позиций, где нужно организовать быструю атаку на короля.

Давайте повторим, какие комбинации по созданию атаки на рокировавшегося короля вы знаете. Кто готов ответить? (Ученики поднимают руки и отвечают.)

Правильный ответ: разрушающая жертва слонов и разрушение прикрытия короля.

II. Постановка учебной задачи и поиск пути её решения

Ребята, давайте откроем учебник и выполним задание 1. Нам необходимо ответить на вопросы. При ответе на первый вопрос приведите примеры из уроков 12-14.

Правильные ответы:

Вопрос 1 – инициатива – своевременное проявление активности фигур и пешек с целью проведения атаки на короля или овладения слабыми пунктами партнёра. Атака – планомерное наступление на позицию короля партнёра. У инициативы и атаки общие цель и методы.

Вопрос 2 – владеющий инициативой должен неуклонно её развивать и укреплять. Это динамический фактор, который может исчезнуть в одно мгновение, так как инициатива – это временное преимущество, при котором активная сторона теснит фигуры партнёра, создаёт угрозы и атакует.

Затем учитель рассказывает, чем характеризуется инициатива и что необходимо для её создания.

Ребята, а теперь давайте перейдём к заданию 2 учебника.

Учитель расставляет на демонстрационной доске начальную позицию из партии А. Алехин – Г. Левенфиш (диаграмма 1) и разбирает её с детьми, задавая попутно вопросы (видео).

1. d4 c5
2. d5 Кf6
3. Кc3 d6
4. e4 g6 – чёрные выбрали план с фианкеттированием чернопольного слона.
5. f4 Кbd7 – чёрные рискованно разыгрывают дебют, дав белым возможность захватить центр пешками. Стоило предпочесть 5. ...Cg7 с дальнейшей рокировкой.
6. Кf3 – белые готовят атаку в центре. 6. ...a6 – пытаясь захватить пространство на ферзевом фланге путём b5.

7. e5 de

8. fe Кg4

Ребята, как нам продолжить атаку на нерокировавшегося короля чёрных? (Ученики поднимают руки и отвечают.)

Правильный ответ: 9. e6! – чёрные фигуры не развиты, конь далеко ушёл от основного войска, и белые вносят дисгармонию в ряды партнёра.

9. ...Кde5. На 9. ...fe последовало бы

10. de, затем белые, разменяв ферзей, лишили бы чёрных рокировки и имели бы очень хорошую игру. 10. Сf4 К:f3+

11. gf Кf6 12. Сc4 – здесь лучше было

12. ef+ Кр:f7 13. Фd2 – чёрные лишились права на рокировку, а белые готовятся рокироваться в длинную сторону, и их позиция значительно лучше. 12. ...fe

13. de Фb6. Размен ферзей 13. ...Ф:d1+ лишь помогал белым развиться, вместо этого чёрные ищут контригру и нападают сразу на две пешки: e6 и b2.

14. Фe2 – самое сильное продолжение: защищая «гвоздь» e6, белые готовят красивую комбинацию.

14. ...Ф:b2? – чёрные принимают вызов, следовало сыграть 14. ...Сg7.

15. Кb5! Белый конь готов принести себя в жертву, лишь бы добраться до вражеского короля.

15. ...Ф:a1+. На 15. ...ab последовало бы 16. С:b5+ Крd8 17. Лd1+ с разгромом.

16. Крf2 Ф:h1

17. Кc7+ Крd8

18. Фd2+ Сd7

19. ed – чёрные сдались, так как от 20. Кd6Х нет защиты.

III. Самостоятельная работа и самопроверка

Ребята, давайте выполним задание из урока 15 в рабочей тетради (задание 3 в учебнике).

Каждый должен самостоятельно решить задачи на диаграммах и записать свои ответы в рабочую тетрадь. Важно записывать решение полностью. Учитель даёт учащимся время на самостоятельное решение позиций, а затем решения разбираются.

Учитель расставляет на демонстрационной доске позиции с диаграмм 1-8 из урока 15 рабочей тетради.

Правильные ответы:

Диаграмма 1 – 1. Сh7 Крh7 2. Кg5 Крg8 3. Фh5.

Диаграмма 2 – 1. Ф:h7+ Кр:h7 2. Лh1+ – с неизбежным матом.

Диаграмма 3 – 1. ...Лd1+ 2. Ф:d1 Фc3+ 3. Ф:d2Х.

Диаграмма 4 – 1. Сh7+ Кh7 (1. ...Крh8 2. Сd5+ с последующим 3. С:a8) 2. Ф:e7.

Диаграмма 5 – 1. К:c6 bc 2. Сa6Х.

Диаграмма 6 – 1. К:f7 Кр:f7 2. Лd7 Л:d7 3. Ф:e6 Крf8 4. Фg8Х.

Диаграмма 7 – 1) 1. Ф:g6+ hg 2. Лh8+ Крg7 3. Л1h7Х. 2) 1. Ф:g6+ Лg7 2. Ф:g7+ Крg7 3. Лh7+ Крf8 4. Лh8+ Крf7 5. Л1h7Х.

Диаграмма 8 – 1. К:e5 fe 2. Фh5+ g6 (2. ...Крe7 3. Сg5+) 3. Ф:e5+ с последующим 4. Ф:h8.

За каждую правильно решённую позицию ученики ставят себе один балл. Затем баллы суммируются и подводятся итоги.

IV. Подведение итогов

Ребята, продолжите фразы: «Сегодня я выполнял задания...», «У меня получилось...».

Давайте подведём итог сегодняшнего занятия. Мы с вами повторили методы организации атаки на нерокировавшегося короля и короля, который рокирован, но недостаточно защищён, и закрепили знания на практике.

31-38. Шахматный турнир

Цель и задачи занятий: закрепить полученные знания в ходе игры.

Основные виды деятельности: соревновательная деятельность, практическая игра с партнёром.

Оборудование: демонстрационная доска, индивидуальные шахматные доски (по одной на парту).

Командный шахматный турнир в классе из 27-28 человек проводится в течение занятия (45 мин) по следующей схеме:

1. Класс разбивается на 4 команды, близкие по силе игры.

2. В каждой команде 6-7 человек. Все игроки в командах ранжируются по силе игры от 1 (самый сильный игрок) до 7 (самый слабый игрок). Именно в таком порядке участники будут садиться за доски в командном турнире.

Комментарий: если есть рейтинг игроков (определена их сила) внутри класса, то ранжирование произвести будет легче.

3. Проводится жеребьёвка, или в произвольном порядке присваивается каждой команде стартовый номер (от 1 до 4).

Рекомендация: будет лучше, если участники команд сыграют между собой по две партии – в этом случае количество партий, сыгранных белыми и чёрными, у участников будет одинаковым (сохранится баланс).

4. Берётся таблица Бергера на 4 игроков (4 команды) – см. ниже.

В каждом туре встречаются игроки под следующими номерами:

1-й тур	2-й тур	3-й тур
1-4	4-3	2-4
2-3	1-2	3-1

5. Расчерчивается таблица на 4 команды.

Стартовый номер	Команды	1	2	3	4	Очки	Место
1	Команда № 1	■					
2	Команда № 2		■				
3	Команда № 3			■			
4	Команда № 4				■		

Рекомендация: лучше заранее подготовить 8 таблиц (1 – для командного зачёта, 7 – для личного).

6. Заполняются таблицы – как командные, так и личные.

Рекомендация: лучше вести учёт личных результатов на каждой доске.

7. Объявляется жеребьёвка. По её результатам рассаживаются команды для игры в 1-м туре:

команда № 1 – команда № 4

команда № 2 – команда № 3.

Комментарий: рассадка команд должна производиться строго по доскам (как ранжировали – см. пункт 2).

8. Участникам напоминаются основные правила игры. Участники играют по 2 партии.

9. Результаты сыгранных партий фиксируются, а по окончании матча подводятся итоги встреч между командами и оглашаются результаты.

10. По тому же плану после жеребьёвки проводятся 2-й, 3-й и 4-й туры, подводятся их итоги и объявляются результаты соревнования.

Комментарий: важно внимательно и правильно посчитать очки, набранные участниками команд.

11. Победители и призёры награждаются.

Рекомендация: желательно заранее подготовить призы для награждения (медали, дипломы, кубки).

Таблицы Бергера для круговых турниров

Если количество участников нечётное, то в каждом туре игрок, который должен был бы играть с последним игроком, освобождается от игры.

3 или 4 игрока

1-й тур	2-й тур	3-й тур
1-4	4-3	2-4
2-3	1-2	3-1

5 или 6 игроков

1-й тур	2-й тур	3-й тур	4-й тур	5-й тур
1-6	6-4	2-6	6-5	3-6
2-5	5-3	3-1	1-4	4-2
3-4	1-2	4-5	2-3	5-1

Личный шахматный турнир в классе из 27-28 человек проводится в течение занятия (45 мин) по следующей схеме:

1. Класс разбивается на группы, участники каждой из которых близки по силе игры.

2. В каждой группе по 6 (4) человек.

3. Проводится жеребьёвка игроков в каждой группе, или произвольно присваиваются им стартовые номера от 1 до 4 (6).

Далее всё идёт по схеме, прописанной для командного турнира, с той лишь разницей, что при проведении личного шахматного турнира в каждой группе назначается староста, который ведёт таблицу результатов и отвечает за дисциплину.

В учебнике материалы занятий 16-19 объединены в один смысловой блок, состоящий из четырёх подразделов - «Советы гроссмейстера», «Анализ шахматной партии», «Мат Диларам», «Бегство Наполеона из Москвы в Париж, где белый царь ставит ему мат». На каждом уроке, помимо проведения турнира, предполагается раскрытие одной из этих тем в том порядке, в каком они перечислены выше. Для удобства учителя раскроем содержание каждого урока шахматного турнира.

31-32

Цель занятия: закрепление полученных знаний в ходе игры.

Задачи: провести турнир, повторить с учащимися правила поведения партнёров во время игры.

Основные виды деятельности: рассказ учителя и обсуждение с учащимися поднятой темы, соревновательная деятельность, игра с партнёром.

Термины: правила поведения, шахматный этикет, шахматный турнир.

Инвентарь: демонстрационная доска, индивидуальные шахматные доски (по одной на парту).

Теоретическая основа

Шахматный турнир – форма игры в шахматы, в которой участвует несколько игроков. Цель проведения шахматного турнира – определить сильнейшего шахматиста или сильнейшую команду.

Шахматный этикет:

— перед началом партии необходимо пожать партнёру руку и пожелать ему хорошей игры;

— в конце партии также надо пожать партнёру руку независимо от того, кто выиграл, а кто проиграл;

— нельзя отвлекать партнёра, шуметь и мешать ему думать;

— во время игры запрещено пользоваться мобильным телефоном;

— не следует спрашивать совета у кого-либо и разговаривать с посторонними;

— нельзя шуметь во время игры;

— шахматист, не участвующий в игре, не должен никому мешать, подходить близко к играющим, комментировать сделанные игроками ходы.

При игре в шахматы важно соблюдать и ряд других правил:

— если шахматист дотронулся до своей фигуры, то обязан ею сделать ход (правило «взялся – ходи»);

— если шахматист дотронулся до фигуры партнёра, то должен на этом ходу её взять;

— если ход был сделан и от фигуры была отпущена рука, ход считается сделанным и переходить этой фигурой нельзя;

— если ход сделан и от фигуры рука ещё не отпущена, можно переходить этой фигурой на другое поле;

— если шахматист хочет поправить неаккуратно стоящую фигуру, то необходимо сказать: «Поправляю» – и только после этого поправить фигуру;

— рокировка считается ходом короля, поэтому при рокировке необходимо сначала сдвинуть короля, а потом ладью (если игрок, желая совершить рокировку, по ошибке сначала дотронулся до ладьи, он должен вместо рокировки сделать ход этой ладьёй);

— нельзя взять назад сделанное партнёру предложение о ничьей;

— нельзя взять назад сделанное заявление о проигрыше партии;

— не может быть взят назад (изменён) ход, если он был сделан и от фигуры была отнята рука.

Этапы занятия

I. Вступительное слово учителя

Ребята, сегодня мы начинаем шахматный турнир. Учитель даёт определение шахматного турнира и напоминает учащимся основные правила поведения при игре в шахматы.

II. Самостоятельная работа и самопроверка

После разделения на группы и проведения жеребьёвки начинается шахматный турнир.

Ученики, быстро сыгравшие партии, переходят к самостоятельной работе с учебником и читают советы гроссмейстера начинающим шахматистам (с. 86-87). Если все партии закончились быстро и осталось время, то класс работает вместе. Ученики поочерёдно зачитывают по одному совету и объясняют его.

III. Подведение итогов

Ребята, продолжите фразы: «У меня получилось...», «Мне было интересно...».

Давайте подведём итоги нашего занятия.

Сегодня мы провели шахматный турнир (учитель называет победителей и призёров) и повторили шахматные правила, правила этикета, а также рассмотрели различные нестандартные ситуации, которые могут возникнуть во время шахматной партии. Их нам нужно обязательно знать, чтобы участвовать и в других турнирах.

Не забудьте дома, независимо от результата турнира, проанализировать свои партии. Ведь каждая сыгранная партия (неважно, победили вы в ней или проиграли) является уроком, из которого можно извлечь существенную пользу. А нахождение и разбор собственных ошибок позволяют в дальнейшем не совершать их.

33-34

Цель занятия: закрепить полученные знания в ходе игры.

Задачи: проведение шахматного турнира, анализ партии.

Основные виды деятельности: рассказ учителя и обсуждение с учащимися поднятой темы, соревновательная деятельность, игра с партнёром.

Термины: анализ партии, шахматный турнир.

Инвентарь: демонстрационная доска, индивидуальные шахматные доски (по одной на парту).

Теоретическая основа

Во время шахматного турнира возможно появление нестандартных ситуаций, для разрешения которых следует обращаться к арбитру турнира.

Разберём некоторые из таких случаев.

Если после начала турнирной партии обнаруживается, что партнёры играют фигурами не того цвета, который должен быть согласно расписанию турнира, партия продолжается и её результат признаётся законным, никакого переигрывания не проводится.

Если во время игры обнаруживается, что доска расположена неправильно, ошибка должна быть исправлена вне игрового времени: доска с сохранением позиции ставится так, чтобы справа от играющего белыми находилось угловое белое поле h1.

Если обнаруживается, что начальная расстановка фигур была ошибочной, партия должна быть переиграна.

Игрок, сделавший невозможный (не допускаемый правилами) ход, обязан переходить, желательно той же фигурой. Если ошибочный ход замечен не сразу, партия должна быть переиграна с того места, когда этот ход был сделан.

Если невозможно восстановить позицию в тот момент, когда был сделан ошибочный ход, партия переигрывается с последней известной до ошибочного хода позиции.

За первый ошибочный ход игрок наказывается тем, что его противнику добавляется 2 минуты. За второй ошибочный ход игроку засчитывается поражение.

Но для этого необходимо, чтобы оба случая были зафиксированы судьёй после обращения участника.

По-другому обстоит дело при игре в блиц: если игрок сделал ошибочный ход, а его партнёр это заметил до того, как взялся за фигуру, тому, кто ошибся, засчитывается поражение. Однако, если оппонент ошибившегося игрока взялся за любую фигуру или сделал ход, игра продолжается.

Этапы занятия

I. Вступительное слово учителя

Ребята, сегодня мы продолжаем шахматный турнир.

Но для начала давайте повторим правила, которых следует придерживаться при игре в шахматы. (Ученики поочерёдно называют по одному правилу и объясняют его.)

II. Самостоятельная работа и самопроверка

После разделения на группы и проведения жеребьёвки начинается шахматный турнир.

Ученики, быстро сыгравшие партии, переходят к самостоятельной работе с учебником и вспоминают, как анализируются шахматные партии (с. 88-90). Если все партии закончились быстро и осталось время, то класс работает вместе.

После первых ходов белых и чёрных 1. e4 d5 учитель может задать ученикам вопросы:

1. Как называется выбранный чёрными дебют?

2. В чём минусы этого дебюта?

Правильные ответы:

Вопрос 1 – дебют называется «Скандинавская защита».

Вопрос 2 – минусы этого дебюта в том, что, если белые принципиально ответят ed (основной ход), чёрным придётся рано выводить в игру ферзя.

III. Подведение итогов

Ребята, продолжите фразы: «У меня получилось...», «Мне было интересно...».

Давайте подведём итоги нашего занятия.

Сегодня мы вспомнили, как анализировать партии, а также продолжили турнир (учитель называет победителей и призёров).

Не забудьте дома, независимо от результата турнира, проанализировать свои партии. Ведь каждая сыгранная партия (неважно, победили вы в ней или проиграли) является уроком, из которого можно извлечь существенную пользу. А нахождение и разбор собственных ошибок позволяют в дальнейшем не совершать их.

35-36

Цель занятия: закрепление полученных знаний в ходе игры.

Задачи: проведение шахматного турнира, знакомство с шахматной задачей «мат Диларам».

Основные виды деятельности: рассказ учителя и обсуждение с учащимися поднятой темы, соревновательная деятельность, игра с партнёром.

Термины: шахматная задача «мат Диларам», шахматный турнир.

Инвентарь: демонстрационная доска, индивидуальные шахматные доски (по одной на парту).

Теоретическая основа

Материал из учебника для третьего года обучения со с. 91-92.

Этапы занятия

I. Вступительное слово учителя

Ребята, сегодня мы продолжаем шахматный турнир. Кроме того, вы познакомитесь с интересной шахматной задачей под названием «мат Диларам».

II. Самостоятельная работа и самопроверка

После разделения на группы и проведения жеребьёвки начинается шахматный турнир.

Ученики, быстро сыгравшие партии, переходят к самостоятельной работе с учебником и читают легенду о возникновении шахматной задачи «мат Диларам» (с. 91-92). Если все партии закончились быстро и осталось время, то класс работает вместе

После ознакомления ребят с легендой учитель расставляет на демонстрационной доске позицию с диаграммы 1 из уроков 16-19 учебника и предлагает выполнить задание 2 (видео).

Ребята, как по правилам современных шахмат поставить чёрным мат в три хода?

Правильный ответ: 1. Kh6+ Kph8 (1. ...Kpf8 2. g7+ Kpe8 3. g8ФX) 2. g7+ Kph7 3. Cf5X.

III. Подведение итогов

Ребята, продолжите фразы: «У меня получилось...», «Мне было интересно...». Давайте подведём итоги нашего занятия.

Сегодня мы узнали, что такое «мат Диларам», и решили эту древнюю задачу, руководствуясь правилами современных шахмат, а также продолжили турнир (учитель называет победителей и призёров).

Не забудьте дома, независимо от результата турнира, проанализировать свои партии. Ведь каждая сыгранная партия (неважно, победили вы в ней или проиграли) является уроком, из которого можно извлечь существенную пользу. А нахождение и разбор собственных ошибок позволяют в дальнейшем не совершать их.

37-38

Цель занятия: закрепить полученные знания в ходе игры.

Задачи: проведение шахматного турнира, знакомство с шахматной задачей «бегство Наполеона из Москвы в Париж, где белый царь ставит ему мат».

Основные виды деятельности: рассказ учителя и обсуждение с учащимися поднятой темы, соревновательная деятельность, игра с партнёром.

Термины: шахматная задача, шахматный турнир.

Инвентарь: демонстрационная доска, индивидуальные шахматные доски (по одной на парту).

Теоретическая основа

Материал из учебника для третьего года обучения со с. 93-94.

Этапы занятия

I. Вступительное слово учителя

Ребята, сегодня мы продолжаем шахматный турнир. Кроме того, вы познакомитесь с интересной шахматной задачей под названием «бегство Наполеона из Москвы в Париж, где белый царь ставит ему мат».

II. Самостоятельная работа и самопроверка

После разделения на группы и проведения жеребьёвки начинается шахматный турнир.

Ученики, быстро сыгравшие партии, переходят к самостоятельной работе с учебником и читают легенду о возникновении шахматной задачи «бегство Наполеона из Москвы в Париж, где белый царь ставит ему мат» (с. 93-94). Если все партии закончились быстро и осталось время, то класс работает вместе.

Учитель излагает исторические факты, лежащие в основе рассматриваемой шахматной задачи, а затем расставляет на демонстрационной доске позицию с диаграммы 2 из уроков 16-19 учебника и показывает решение, комментируя ходы.

III. Подведение итогов

Ребята, продолжите фразы: «У меня получилось...», «Мне было интересно...».

Давайте подведём итоги нашего занятия.

Сегодня мы разобрали оригинальную шахматную задачу «бегство Наполеона из Москвы в Париж, где белый царь ставит ему мат», а также продолжили турнир (учитель называет победителей и призёров).

Не забудьте дома, независимо от результата турнира, проанализировать свои партии. Ведь каждая сыгранная партия (неважно, победили вы в ней или проиграли) является уроком, из которого можно извлечь существенную пользу. А нахождение и разбор собственных ошибок позволяют в дальнейшем не совершать их.

39-40. Основы анализа шахматной партии: выбери ход и найди план

Цель занятия: продолжить знакомить учеников с основами анализа шахматной партии.

Задачи: рассмотреть компоненты анализа шахматной партии.

Основные виды деятельности: рассказ учителя и обсуждение с учащимися поднятой темы, самостоятельное выполнение упражнений из рабочей тетради.

Термины: план игры, фианкеттирование.

Инвентарь: демонстрационная доска, индивидуальные шахматные доски (по одной на парту).

Теоретическая основа

План игры – совокупность следующих одна за другой стратегических операций, выполняемых по самостоятельному замыслу в соответствии с требованиями создавшейся на доске позиции. В шахматах существует принятое обозначение слова «план» – 7.

Этапы занятия

I. Вступительное слово учителя

Ребята, анализ шахматных партий, в том числе и своих (неважно, победили вы или проиграли), является для нас уроком, из которого можно извлечь много полезной информации, а также найти собственные ошибки, что позволит в дальнейшем не повторять их. На прошлых занятиях у нас был шахматный турнир, и у каждого было задание проанализировать свои шахматные партии. Вызвало ли это какие-то трудности? (Учитель выборочно проверяет рабочие тетради.)

Сегодня мы более подробно, чем ранее, остановимся на анализе шахматной партии. Это умение существенно повысит уровень вашего шахматного мастерства.

II. Постановка учебной задачи и поиск пути её решения

Ребята, давайте сразу начнём с выполнения задания 1 из учебника. Для этого нам необходимо открыть рабочую тетрадь на соответствующем уроке.

Учитель расставляет на демонстрационной доске начальную позицию из партии В. Иванчук – П. Неги и разбирает её вместе с учащимися. Некоторые ходы требуют особого внимания. Учитель останавливается на них и задаёт ученикам вопросы, ответы на которые записываются в рабочую тетрадь. (В ходе анализа партии на демонстрационной доске возникают позиции с диаграмм 1-7 из учебника.)

Правильные ответы:

Вопрос 1 (8. g4 b5 – с какой целью белые и чёрные сделали последние ходы?) – белые и чёрные борются за инициативу; белые готовят наступление на королевском фланге, чёрные организовывают контригру на ферзевом.

Вопрос 2 (10. a3 C:g5 – с какой целью белые отдали пешку на g5?) – последний ход белых 10. a3 профилактический: белые предупреждают наступление чёрных на ферзевом фланге; в данном случае пешка пожертвована за инициативу, в том числе для королевской ладьи открылась линия g.

Вопрос 3 (11. Фd2 Cf6 – почему чёрные не стали разменивать слонов?) – белые и так опережают чёрных в развитии, разменивать активного слона, тем более защитника королевского фланга, невыгодно.

Вопрос 4 (13. Лhg1 Кc5 – оцените позицию и придумайте, исходя из этого, план игры за белых) – несмотря на отсутствие пешки, у белых положение лучше. Они владеют инициативой, они мобилизовали все свои силы, поэтому могут переходить к решительным действиям. Так как почти все фигуры сосредоточены по центру, возможен прорыв 14. e5!

Вопрос 5 (15. Кd:b5! Кb3+ – что последовало бы на ход 15. ...ab?) – 15. ...ab 16. С:c5 – и чёрные не в состоянии защитить пешки b5 и d6, а в случае их потери позиция чёрных станет безнадёжна.

Вопрос 6 (17. С:b5+ Сc6 – какая фигура чёрных сейчас является одним из главных защитников позиции? Что нужно сделать, чтобы эту фигуру нейтрализовать?) – ключевым защитником позиции чёрных является их чернопольный слон, которого чёрные отказались разменять ранее. Для того чтобы нейтрализовать главного защитника, необходимо его разменять: 18. Сd4!

Вопрос 7 (20. Крb1 Лg8 – давайте попробуем угадать ход, после которого чёрные сдались) – 21. Кe4! – и чёрные не в состоянии защититься сразу от двух грозящих вилок: 22. Кd6+ и 22. Кf6+. В случае 21. ...Крe7 22. Фd6+ Крe8 23. Кf6+ – с выигрышем.

Вопрос 8 (какие ошибки были допущены чёрными?) – чёрные не обеспечили безопасность своему королю, погнавшись за материалом, чёрные потеряли пару темпов и отстали в развитии своих фигур.

Вопрос 9 (какие тактические приёмы встретились в партии?) – завлечение, связка, двойной удар (вилка).

Ребята, а теперь давайте выполним задание 2 из учебника. Нам необходимо найти завершающие комбинации в партиях.

Учитель расставляет на демонстрационной доске позиции с диаграмм 8 (видео) и 9 (видео).

Правильные ответы:

Диаграмма 8 – 1. Лe8+ Кf8 2. Кe7+ Л:e7 (2. ...Крh8 3. Л:f8Х) 3. Ф:f6 Л:e8 (3. ...gf 4. Л:e7) 5. Фa1.

Диаграмма 9 – 1. ...Ф:g3 2. Ф:d5+ (на любое взятие ферзя последует 2. ...Л:h2Х) Л:d5 3. fg Л:h2+ 4. Кр:h2 Лh5Х.

Учебник, задание 3, диаграмма 10 (видео).

Правильный ответ: 1. Сg5+ Кр:g5 2. feФ Фf5+ 3. Крg7 Фf6 4. Крg8 Крh6 5. Фf8+ Ф:f8 6.Крf8.

III. Подведение итогов

Ребята, сегодня мы изучали основы анализа шахматной партии.

Анализ партий, как своих, так и чужих, – необходимое условие для шахматного роста. Ведь от позиции и от нашего анализа этой позиции напрямую зависит план игры. А выбор правильного плана – это один из залогов успеха.

41-42. Основы пешечного эндшпиля: проходная пешка, правило квадрата

Цель занятия: познакомить учеников с основами игры в пешечном эндшпиле.

Задачи: рассмотреть, что такое проходная пешка, в чём заключается правило квадрата.

Основные виды деятельности: рассказ учителя, объяснение темы на примере шахматных заданий, выполнение этих заданий вместе с учениками.

Термины: эндшпиль, пешечные окончания, проходная пешка, отсталая пешка, сдвоенные пешки, правило квадрата.

Инвентарь: демонстрационная доска, индивидуальные шахматные доски (по одной на парту).

Теоретическая основа

Материал урока 21 из учебника для третьего года обучения.

Этапы занятия

I. Вступительное слово учителя

Ребята, давайте вспомним, что такое эндшпиль. (Ученики поднимают руки и дают определение понятия.)

II. Постановка учебной задачи и поиск пути её решения

Сегодня мы приступим к изучению основ пешечного эндшпиля.

Для начала ознакомимся с правилами игры в эндшпиле. (Учитель зачитывает правила – с. 102.) *Эти советы очень важны, и нам следует их запомнить.*

Ребята, а теперь давайте выполним задание 1 из учебника и ответим на вопросы.

Правильные ответы:

Вопрос 1 – белую пешку необходимо превратить в фигуру.

Вопрос 2 – пешка может превратиться в ферзя, ладью, слона и коня.

Вопрос 3 – чаще всего пешку превращают в ферзя, так как ферзь – самая сильная шахматная фигура.

Ребята, а теперь давайте посмотрим, что такое проходная пешка. Учитель зачитывает определение классу, а затем расставляет на демонстрационной доске позицию с диаграммы 1 из учебника и на примере её объясняет учащимся, какие пешки являются проходными, а какие нет и почему: пешки белых a2 и g3 не являются проходными, так как на их пути в ферзи есть пешки чёрных a7 и h7; белая пешка d5 является проходной, поскольку на её пути нет чёрных пешек (чёрный король не в счёт).

После этого даются определения отсталых и сдвоенных пешек. Учитель расставляет на демонстрационной доске позицию с диаграммы 2 и объясняет особенности пешечной структуры.

Ребята, а теперь давайте выполним задание 2 учебника. (Учитель расставляет на демонстрационной доске позицию с диаграммы 3 из учебника.) *Догонит ли чёрный король белую пешку при условии, что в позиции ход чёрных?*

Правильный ответ: нет.

Затем учитель даёт определение термина «правило квадрата» и расставляет на демонстрационной доске позицию с диаграммы 4. На этой диаграмме чёрный король

не находится в квадрате пешки. Согласно правилу квадрата, пешка пройдёт в ферзи без препятствий. Учитель предлагает учащимся проверить это утверждение.

Правильный ответ: в данной позиции квадрат пешки b b5-e8, следовательно, чёрный король не должен догнать белую пешку. 1. ...Крg6 2. b6 Крf6 3. b7 Крe8 4. b8Ф.

А теперь давайте посмотрим, что бы было, если бы чёрный король попадал в квадрат. Учитель передвигает короля чёрных на f6. 1. ...Крe6 (чёрный король попал в квадрат пешки b) 2. b6 Крd6 3. b7 Крc7 – и чёрный король догоняет белую пешку.

Учитель расставляет на демонстрационной доске позицию с диаграммы 5 из учебника и зачитывает текст со с. 107. В конце объяснения учитель говорит, что при ходе чёрных в данной позиции король попадает в квадрат и догоняет пешку.

Ребята, давайте выполним задание 3 из учебника. Расставьте на шахматной доске позиции с диаграмм 6, а затем 7 и определите, какие пешки являются проходными.

Правильные ответы:

Диаграмма 6 – a4 и d6.

Диаграмма 7 – a7, c4 и d3

А теперь перейдём к заданию 4. Поочерёдно будем расставлять на своих шахматных досках позиции с диаграмм 8-11 и отвечать на вопрос: догонит ли король проходную пешку?

Правильные ответы:

Диаграмма 8 – нет, не догонит: квадрат пешки e3-c1, король белых находится далеко за его пределами.

Диаграмма 9 – да, догонит: квадрат пешки f4-b8, чёрный король идёт на b6, попадает в квадрат и догоняет пешку.

Диаграмма 10 – нет, не догонит: квадрат пешки g5-c1, белый король в него не попадает.

Диаграмма 11 – при ходе чёрных a5 белый король не попадает в квадрат пешки a5-e1 и пешку не догоняет.

III. Самостоятельная работа и самопроверка

Ребята, давайте выполним задание 1 из рабочей тетради (задание 6 в учебнике).

Каждому из вас нужно изучить позиции на диаграммах и записать ответы в рабочую тетрадь. Решение необходимо записывать полностью. Учитель даёт учащимся время на самостоятельное решение позиций, а затем решения разбираются.

Учитель расставляет на демонстрационной доске позиции с диаграмм 1 и 2 из урока 21 рабочей тетради.

Правильные ответы:

Диаграмма 1 – проходными пешками являются a4 и d4, отсталыми пешками являются f6, h6 и h3, сдвоенными пешками являются f7 и f6.

Диаграмма 2 – проходными пешками являются d4 и h5, отсталыми пешками являются a6 и c6.

Ребята, а теперь давайте приступим к заданию 2 в рабочей тетради. Нам нужно посчитать и нарисовать на диаграмме квадрат пешки и ответить на вопрос: догонит ли король проходную пешку?

Учитель даёт учащимся время на самостоятельное выполнение задания, а затем решения разбираются.

Учитель расставляет на демонстрационной доске позиции с диаграмм 3-6 из урока 21 рабочей тетради.

Правильные ответы:

Диаграмма 3 – квадрат пешки a, так как она стоит в начальной позиции – a3-f8. Чёрный король в этот квадрат не попал, и пешку, а он не догонит.

Диаграмма 4 – квадрат пешки b4-f8. Ход чёрных: 1. ...Крc4, и чёрный король догоняет пешку.

Диаграмма 5 – квадрат пешки h, так как она стоит в начальной позиции – h6-c1. Белый король в этот квадрат не попал, и пешку h он не догонит.

Диаграмма 6 – квадрат пешки b, так как она стоит в начальной позиции – b3-g8. Ход чёрных: 1. ...Крg8, и чёрный король попадает в квадрат и догоняет пешку.

IV. Разыгрывание позиций. Решение этюдов

Ребята, давайте выполним задание 5 из учебника. Вам нужно разбиться на пары и разыграть позицию за белых и за чёрных.

Учитель расставляет на демонстрационной доске позицию с диаграммы 12 и даёт учащимся время на выполнение задания. Затем два ученика вызываются к доске и разыгрывают позицию. Если у играющего белыми возникают трудности, то учитель исправляет ошибки и напоминает правила матования одинокого короля королём и ферзём.

Затем учащимся предлагается выполнить задание 7 и разыграть окончание этюда, показанное на диаграмме 13.

V. Подведение итогов

Ребята, продолжите фразу: «Раньше я не знал, а теперь знаю...»

Сегодня мы с вами рассматривали основы пешечного эндшпиля. Давайте ещё раз проговорим, что такое эндшпиль, и вспомним общие правила его разыгрывания. (Ученики поднимают руки и отвечают.)

Ребята, что такое правило квадрата? Кто готов объяснить? Учитель расставляет позицию с диаграммы 3 учебника. После того как кто-то из учащихся ответил, учитель меняет положение чёрного короля и белой пешки и ещё раз проверяет, все ли ученики поняли данное правило.

43-44. Основы пешечного эндшпиля: крайняя пешка, «отталкивание плечом»

Цель занятия: познакомить учеников с основами игры в пешечном эндшпиле.

Задачи: рассмотреть способы выигрыша за сильнейшую сторону и способы добиться ничьей для слабейшей стороны в позициях с крайними пешками.

Основные виды деятельности: рассказ учителя, объяснение темы на примере шахматных заданий, выполнение этих заданий вместе с учениками.

Термины: сильнейшая сторона, слабейшая сторона, крайняя пешка, «отталкивание плечом», ключевое поле.

Инвентарь: демонстрационная доска, индивидуальные шахматные доски (по одной на парту).

Теоретическая основа

Материал урока 22 из учебника для третьего года обучения.

Этапы занятия

I. Вступительное слово учителя

Ребята, повторим материал предыдущего урока и приступим к новой теме. (Учитель спрашивает определения понятий «эндшпиль», «проходная пешка», «правило квадрата».)

II. Постановка учебной задачи и поиск пути её решения

Сегодня мы с вами рассмотрим пешечный эндшпиль, в котором есть только крайние пешки.

Учитель даёт определения новых терминов и предлагает учащимся выполнить задание 1 учебника. Для этого он расставляет на демонстрационной доске позицию с диаграммы 1 учебника и разбирает её вместе с детьми.

Затем рассматриваются правила игры сильнейшей и слабейшей сторон при крайних пешках (диаграммы 2-5).

Ребята, а теперь давайте выполним задание 2 из учебника.

Учитель расставляет на демонстрационной доске позицию с диаграммы 6 учебника и комментирует её.

Затем классу зачитывается определение понятия «ключевое поле».

Ребята, а теперь давайте перейдём к заданию 3 учебника. Рассмотрите диаграммы 8 и 9 и определите, какое поле должен занять король сильнейшей стороны, чтобы пешка прошла в ферзи, и как закончатся эти партии.

Правильные ответы:

Диаграмма 8 – 1. ...Крg2 – и чёрные выигрывают (видео).

Диаграмма 9 – 1. Крd5. Король белых идёт на b7 и не даёт королю чёрных занять позицию перед крайней пешкой. Белые выигрывают (видео).

III. Самостоятельная работа и самопроверка

Ребята, давайте выполним задание 1 в рабочей тетради (задание 4 в учебнике). Вспомните правило «отталкивание плечом» и проведите пешки в ферзи.

Каждому из вас нужно изучить позиции на диаграммах и записать ответы в рабочую тетрадь. Решение необходимо записывать полностью. Учитель даёт учащимся время на самостоятельное решение позиций, а затем решения разбираются.

Учитель расставляет на демонстрационной доске позиции с диаграмм 1-3.

Правильные ответы:

Диаграмма 1 – 1. Крe5 Крf3 2. Крf5 Крe3 3. Крf6 Крf4 4. Крg7 Крf5 5. Кр:h7 Крf6 6. Крg8.

Диаграмма 2 – 1. a6 Крb3 2. Крc6 Крc4 3. Крb7 Крc5 4. Кр:a7 Крc6, 5. Крb8.

Диаграмма 3 – 1. Крb5 Крd6 2. Крb6 Крd7 3. Крb7 Крd6 4. a4 Крc5 5. a5 Крb5 6. a6.

Ребята, а теперь давайте приступим к выполнению задания 2 в рабочей тетради. Как с помощью изученных нами сегодня приёмов слабейшей стороне сделать ничью?

Каждому из вас нужно изучить позиции на диаграммах и записать ответы в рабочую тетрадь. Решение необходимо записывать полностью. Учитель даёт учащимся время на самостоятельное решение позиций, а затем решения разбираются.

Учитель расставляет на демонстрационной доске позиции с диаграмм 4-6.

Правильные ответы:

Диаграмма 4 – 1. Крd2 Крb3 2. Крc1 Крa2 3. Крc2 a4 4. Крc1 a3 5. Крc2.

Диаграмма 5 – 1. ...Крe6 2. Кр:a7 Крf7 3. Крh8 Крf8.

Диаграмма 6 – 1. Крc4 a4 (1. ...Крb2 2. Крb5) 2. Крc3.

IV. Разыгрывание позиций. Решение этюдов

Ребята, давайте выполним задание 5 из учебника.

Вам нужно разбиться на пары и разыграть позицию за белых и за чёрных.

Учитель расставляет на демонстрационной доске позицию с диаграммы 10 и даёт учащимся время на выполнение задания, после чего два ученика вызываются к доске и разыгрывают позицию.

Затем учащимся предлагается выполнить задание 6 и разыграть окончание этюда, показанное на диаграмме 11.

V. Подведение итогов

Ребята, закончите фразу: «Раньше я не знал, а теперь знаю...»

Сегодня мы продолжили изучать пешечный эндшпиль и рассмотрели пешечный эндшпиль с крайней пешкой. Давайте вспомним, что нужно делать слабейшей стороне, чтобы добиться ничьей против крайней пешки. (Ученики поднимают руки и отвечают.)

А в каких случаях позиции с крайней пешкой выигрываются? (Ученики поднимают руки и отвечают.)

Кто готов объяснить, что такое «отталкивание плечом»? (Ученики поднимают руки и отвечают.)

45-46. Основы пешечного эндшпиля: оппозиция и ключевые поля

Цель занятия: познакомить учеников с основами игры в пешечном эндшпиле.

Задачи: рассмотреть, что такое оппозиция и ключевые поля в пешечном эндшпиле.

Основные виды деятельности: рассказ учителя, объяснение темы на примере шахматных заданий, выполнение этих заданий вместе с учениками.

Термины: оппозиция, ключевые поля.

Инвентарь: демонстрационная доска, индивидуальные шахматные доски (по одной на парту).

Теоретическая основа

Материал урока 23 из учебника для третьего года обучения.

Этапы занятия

I. Вступительное слово учителя

Ребята, повторим материал предыдущего урока и приступим к новой теме. (Учитель спрашивает, что нужно сделать слабейшей стороне, чтобы добиться ничьей против крайней пешки, в каких случаях позиции с крайней пешкой выигрываются, что такое «отталкивание плечом».)

II. Постановка учебной задачи и поиск пути её решения

Сегодня мы рассмотрим оппозицию и ключевые поля в пешечном эндшпиле.

Учитель предлагает учащимся выполнить задание 1 из учебника. Для этого он расставляет на демонстрационной доске позицию с диаграммы 1 учебника и разбирает её вместе с детьми.

После анализа позиции говорится о том, как важно занять ключевое поле и какие возможности открываются в этом случае.

Ребята, а теперь давайте выполним задание 2 из учебника.

Учитель расставляет на демонстрационной доске позицию с диаграммы 2 учебника и комментирует её.

Затем классу зачитывается определение понятия «оппозиция». Здесь важно подчеркнуть, что оппозиция выгодна тому, кто предоставил очередь хода партнёру, так как нарушение оппозиции ведёт к сдаче ключевых полей.

После этого учащимся предлагается выполнить задание 3 из учебника (диаграмма 3).

Ребята, а теперь перейдём к заданию 4 учебника.

Учитель расставляет на демонстрационной доске позицию с диаграммы 4 учебника и рассматривает её вместе с учащимися. Определив, что является дальней, что средней, а что ближней оппозицией, учитель просит учеников найти выжидательный ход за белых, ведущий к передаче хода чёрным и нарушению оппозиции.

Правильный ответ: 4. e3.

После выполнения этого задания учитель излагает правила, которые должна соблюдать слабейшая сторона в окончаниях «король с пешкой против короля», чтобы добиться ничьей (диаграммы 5-7), а также правила, которые должна соблюдать сильнейшая сторона в таких же окончаниях, чтобы добиться победы (диаграмма 8).

III. Самостоятельная работа и самопроверка

Ребята, давайте выполним задание 1 в рабочей тетради (задание 5 учебника) *и определим, как занять одно из ключевых полей, чтобы провести пешку в ферзи.*

Каждому из вас нужно изучить позиции на диаграммах и записать ответы в рабочую тетрадь. Решение необходимо записывать полностью. Учитель даёт учащимся время на самостоятельное решение позиций, а затем решения разбираются.

Учитель расставляет на демонстрационной доске позиции с диаграмм 1 и 2.

Правильные ответы:

Диаграмма 1 – 1. Крe5 Крd7 (1. ...Крf7 2. Крd6) 2. Крf6.

Диаграмма 2 – 1. Крe4 Крg6 2. Крd5 Крf7 3. Крd6.

Ребята, а теперь выполним задание 2 в рабочей тетради. Схема работы та же.

Учитель расставляет на демонстрационной доске позиции с диаграмм 3 и 4.

Правильные ответы:

Диаграмма 3 – 1. c4 Крb7 2. Крd6 с победой.

Диаграмма 4 – 1. d6 Крe8 2. Крe6 Крd8 3. d7 Крc7 4. Крe7.

Перейдём к следующим двум заданиям и найдём в задании 3 ничью за чёрных, а в задании 4 выигрыш за белых.

Учащимся выделяется время на самостоятельное решение позиций, а затем обе задачи разбираются. Учитель расставляет на демонстрационной доске позиции с диаграмм 5 и 6.

Правильные ответы:

Диаграмма 5 – 1. ...Крe8 2. Крd6 Крd8 3. Крd5 Крe8 4. Крe5 Крe7.

Диаграмма 6 – 1. Крf6 Крe8 2. Крg7.

IV. Разыгрывание позиций. Решение этюдов

Ребята, давайте выполним задание 6 из учебника.

Учитель расставляет на демонстрационной доске позицию с диаграммы 9 учебника и разбирает её вместе с учащимися.

Затем учащимся предлагается выполнить задание 7 и рассмотреть окончание этюда, показанное на диаграмме 10.

V. Подведение итогов

Ребята, закончите фразу: «Из сегодняшнего урока я узнал...»

Мы с вами продолжили изучение пешечного эндшпиля и рассмотрели такие понятия, как «ключевые поля» и «оппозиция». Давайте дадим им определения и ещё раз подчеркнём, что возможность контролировать или занять ключевое поле позволяет подобраться к пешкам партнёра, взять под контроль поля движения проходной пешки, ухудшить положение короля партнёра.

47-48. Основы пешечного эндшпиля: король с пешкой против короля с пешкой

Цель занятия: познакомить учеников с основами игры в пешечном эндшпиле.

Задачи: рассмотреть позиции «король с пешкой против короля с пешкой» при условии, что пешки расположены на одной вертикали.

Основные виды деятельности: рассказ учителя, объяснение темы на примере шахматных заданий, выполнение этих заданий вместе с учениками.

Термины: позиция взаимного цугцванга.

Инвентарь: демонстрационная доска, индивидуальные шахматные доски (по одной на парту).

Теоретическая основа

Материал урока 24 из учебника для третьего года обучения.

Этапы занятия

I. Вступительное слово учителя

Ребята, повторим материал предыдущего урока и приступим к новой теме. (Учитель просит учеников сформулировать правила, которые должна соблюдать слабейшая сторона в окончаниях «король с пешкой против короля», чтобы добиться ничьей, а также правила, которые должна соблюдать сильнейшая сторона в таких же окончаниях, чтобы добиться победы; спрашивает определения терминов «ключевые поля» и «оппозиция».)

II. Постановка учебной задачи и поиск пути её решения

Ребята, сегодня мы с вами рассмотрим позиции, когда пешки обеих сторон расположены на одной вертикали.

Учитель комментирует ход партии, расставляя на демонстрационной доске позиции с диаграмм 1-4. Дойдя до позиции взаимного цугцванга (диаграмма 2), учитель даёт определение этого термина.

Ребята, а теперь давайте перейдём к заданию 1 учебника и рассмотрим позицию, показанную на диаграмме 5 (видео). *Если король партнёра активнее вашего короля, то нужно искать план игры на ничью.*

Учитель комментирует возможные ходы и задаёт учащимся вопрос: «Почему ход 2. Крe1 не спасает белых от проигрыша?»

Правильный ответ: 2. Крe1 Крd3 2. Крf2 Крd2 3. Крf1 Кр:e3 4. Крe1 Крf3 5. Крf1 e3 6. Крe1 e2 7. Крd2 Крf2.

Ребята, а теперь давайте выполним задание 2 учебника. Рассмотрите диаграммы 6-9 и найдите сильнейшую серию ходов на каждой из них. (Учитель расставляет на демонстрационной доске позиции с этих диаграмм.)

Правильные ответы:

Диаграмма 6 – 1. ...Крb3 2. Крd1 Крc3 3. Крe2 Крc2 4. Крe1 Крd3 5. Крf2 Крd2 (видео).

Диаграмма 7 – 1. Крf5 Крd3 2. Крf4 (видео).

Диаграмма 8 – 1. Крc2 Крb4 2. Крb2 и т. д. (видео)

Диаграмма 9 – 1. Крg7 Крc5 2. Крf7 Крd5 3. Крf6 (видео).

Ребята, а теперь перейдём к заданию 3 учебника. На диаграммах 10 и 11 нам необходимо найти сильнейший ход. (Учитель расставляет на демонстрационной доске позиции с этих диаграмм.)

Правильные ответы:

Диаграмма 10 – 1. e4 Кр:e4 2. Кре2 (видео).

Диаграмма 11 – 1. ...Кре8 2. Кр:e5 Кре7 (видео).

III. Самостоятельная работа и самопроверка

Ребята, давайте выполним задание 1 в рабочей тетради (задание 4 в учебнике).

Каждому из вас нужно изучить позиции на диаграммах и записать ответы в рабочую тетрадь. Решение необходимо записывать полностью. Учитель даёт учащимся время на самостоятельное решение позиций, а затем решения разбираются.

Учитель расставляет на демонстрационной доске позиции с диаграмм 1-4.

Правильные ответы:

Диаграмма 1 – 1. Крс7 Кре7 2. Крс6.

Диаграмма 2 – 1. Крg6 Крd8 2. Крf7 Крd7 3. Крf6 Крd8 4. Кре6 Крс7 5. Кре7.

Диаграмма 3 – 1. e5 Крg6 2. Крс6 Крg5 3. Крd7 Крf5 4. Крd6.

Диаграмма 4 – 1. b5 h4 2. b6 h3 3. b7 h2 4. b8Ф h8Ф 5. Фg8+ Крh4 6. Фh8+ Крg3 7. Ф:h1.

Ребята, а теперь выполним задание 2 из рабочей тетради. Необходимо добиться ничьей. Схема работы та же.

Учитель расставляет на демонстрационной доске позиции с диаграмм 5 и 6.

Правильные ответы:

Диаграмма 5 – 1. e4 Крd3 2. Крf2 Кр:e4 3. Кре2.

Диаграмма 6 – 1. f4 Кре4 2. Кре2 Кр:f4 3. Крf2.

IV. Разыгрывание позиций. Решение этюдов

Ребята, давайте выполним задание 5 из учебника.

Учитель расставляет на демонстрационной доске позицию с диаграммы 12 учебника и разбирает её вместе с учащимися.

V. Подведение итогов

Ребята, закончите фразу: «Из сегодняшнего урока я узнал...»

Сегодня мы продолжили изучение пешечного эндшпиля и рассмотрели позиции, когда пешки обеих сторон расположены на одной вертикали. Давайте ещё раз дадим определение понятия «цугцванг».

Учитель расставляет на демонстрационной доске позицию с диаграммы 2 учебника и просит учащихся сказать, каким будет результат партии при ходе чёрных и при ходе белых.

49-50. Основы пешечного эндшпиля: король против пешек, правило блуждающего квадрата

Цель занятия: познакомить учеников с основами игры в пешечном эндшпиле.

Задачи: рассмотреть принципы борьбы короля против пешек, изучить правило блуждающего квадрата.

Основные виды деятельности: рассказ учителя, объяснение темы на примере шахматных заданий, выполнение этих заданий вместе с учениками.

Термины: связанные пешки, правило блуждающего квадрата.

Инвентарь: демонстрационная доска, индивидуальные шахматные доски (по одной на парту).

Теоретическая основа

Материал урока 25 из учебника для третьего года обучения.

Этапы занятия

I. Вступительное слово учителя

Ребята, повторим материал предыдущего урока и приступим к новой теме. (Учитель просит учеников ответить, какое положение на доске называют позицией взаимного цугцванга, а также от чего зависит результат игры в окончаниях «король с пешкой против короля с пешкой».)

II. Постановка учебной задачи и поиск пути её решения

Сегодня мы рассмотрим позиции, в которых король борется против короля и двух пешек.

Объясняя материал, учитель расставляет на демонстрационной доске позиции с диаграмм 1-3 учебника.

Затем формулируется правило блуждающего квадрата и объясняются принципы игры в такой ситуации (диаграммы 4, 5).

После этого даётся определение связанных пешек и объясняется их отличие от пешек сдвоенных (диаграммы 6-8).

Ребята, а теперь давайте выполним задание 1 из учебника. Нам нужно определить, в каких позициях белым удастся добиться ничьей при правильной игре.

Учитель расставляет на демонстрационной доске позиции с диаграмм 9-14.

Правильные ответы:

Диаграмма 9 – белые проигрывают, квадрат пешек касается полей превращения, король не съедает одну из пешек и не может удержать проходные (видео).

Диаграмма 10 – белые могут сделать ничью. Выстроенный квадрат не касается полей превращения, король способен сдерживать обе проходные пешки. 1. Крa4 d4 – квадрат начинает блуждать, и пешки теряются. Либо 1. Крa4 Крb7 2. Кр:a5 Крc6 – чёрные пытаются добежать королём до оставшейся пешки d, но белые успевают встать перед пешкой и применить правила защиты королём против короля с пешкой (видео).

Диаграмма 11 – 1. Крc5 – белые забирают одну пешку и должны сделать ничью (видео).

Диаграмма 12 – 1. ...b6 – белый король уже не может напасть на пешки сбоку. 2. Крd4 Крe6 3. Крc3 Крd5 4. Крb4 Крc6 – чёрные выигрывают (видео).

Диаграмма 13 – с двумя связанными пешками чёрные легко выигрывают (видео).

Диаграмма 14 – у чёрных выиграно: 1. ...Крf3 (но не 1. ...Крg3?? – пат), 2. Крh2 Крf2 3. Кр:h3 g1Ф (видео).

III. Самостоятельная работа и самопроверка

Ребята, давайте выполним задание 1 в рабочей тетради (задание 2 в учебнике) *и определим, сможет ли король остановить пешки*.

Каждому из вас нужно изучить позиции на диаграммах и записать ответы в рабочую тетрадь. Решение необходимо записывать полностью. Учитель даёт учащимся время на самостоятельное решение позиций, а затем решения разбираются.

Учитель расставляет на демонстрационной доске позиции с диаграмм 1-3.

Правильные ответы:

Диаграмма 1 – в этой позиции король белых не сможет остановить проходные пешки, так как они находятся далеко друг от друга.

Диаграмма 2 – в этой позиции король чёрных не сможет остановить проходные пешки, так как квадрат пешек h6-f8 касается полей превращения.

Диаграмма 3 – в этой позиции король белых может остановить проходные пешки, так как они находятся на приемлемом расстоянии друг от друга и их квадрат e5-h2 не касается полей превращения. Король чёрных, в свою очередь, пешки белых остановить не может, так как их квадрат a5-d1 касается полей превращения.

Ребята, давайте перейдём к заданию 2 в рабочей тетради. Нам нужно провести пешку в ферзи. Схема работы та же.

Учитель расставляет на демонстрационной доске позиции с диаграмм 4-6.

Правильные ответы:

Диаграмма 4 – 1. b5 ab 2. d6 – чёрный король не в состоянии остановить проходные пешки, так как их квадрат касается полей превращения.

Диаграмма 5 – 1. ...g4 2. hg (2. gh gh) h3 3. Крf3 c3 с победой.

Диаграмма 6 – 1. f6 gf 2. gf Крd6 3. f7 Крe7 4. f8Ф+ Кр:f8 5. a5 (король чёрных не в квадрате, пешку белых не догнать) e4 6. a6 e3 7. a7 e2 8. a8Ф+ Кр~ 9. Фa1 – белые провели свою пешку в ферзи и остановили проходную пешку партнёра.

IV. Разыгрывание позиций. Решение этюдов

Ребята, давайте выполним задание 3 из учебника.

Учитель расставляет на демонстрационной доске позицию с диаграммы 15 учебника и разбирает её вместе с учащимися.

V. Подведение итогов

Ребята, закончите фразу: «На сегодняшнем уроке я узнал...»

Сегодня мы продолжили изучать пешечный эндшпиль и рассмотрели позиции, когда король борется против короля с двумя пешками.

Кто может назвать три типа позиций, которые были рассмотрены нами на уроке? (Ученики поднимают руки и отвечают.) *В каких случаях король может бороться против двух разрозненных пешек без поддержки короля?*

51-52. Теоретические позиции пешечного эндшпиля: ферзь против пешки

Цель занятия: познакомить учеников с основами игры в пешечном эндшпиле.

Задачи: рассмотреть теоретические позиции пешечного эндшпиля, изучить принципы борьбы ферзя против короля и пешки.

Основные виды деятельности: рассказ учителя, пояснения на шахматных заданиях, выполнение вместе с учениками шахматных заданий.

Термины: теоретические позиции.

Инвентарь: демонстрационная доска, индивидуальные шахматные доски (по одной на парту).

Теоретическая основа

Материал урока 26 из учебника для третьего года обучения.

Этапы занятия

I. Вступительное слово учителя

Ребята, повторим материал предыдущего урока и приступим к новой теме. (Учитель просит учеников рассказать, в каких случаях король может бороться против двух разрозненных пешек без поддержки короля, а также какой план разыгрывает сторона, имеющая две лишние связанные или сдвоенные пешки.)

II. Постановка учебной задачи и поиск пути её решения

Сегодня мы рассмотрим теоретические позиции в пешечном эндшпиле и борьбу ферзя против короля и пешки.

Ребята, давайте откроем учебник и выясним, что такое «теоретическая позиция». (Учитель зачитывает определение классу.)

А теперь выполним задание 1 из учебника. Можно ли назвать позиции на диаграммах 1-4 теоретическими? Каким будет результат партии в каждом случае?

Учитель расставляет на демонстрационной доске позицию с диаграмм 1-4.

Правильные ответы:

Диаграмма 1 – у белых выиграно, так как чёрный король не попадает в квадрат пешки h5-e8; позиция теоретическая (видео).

Диаграмма 2 – это позиция оппозиции или взаимного цугцванга: при ходе белых (сильнейшей стороны) – ничья, при ходе чёрных – проигрыш чёрных; позиция теоретическая (видео).

Диаграмма 3 – ничья, так как чёрный король стоит на пути превращения крайней пешки в ферзи; позиция теоретическая (видео).

Диаграмма 4 – у белых выиграно, так как разрозненные пешки находятся далеко друг от друга, и чёрный король не может их остановить: хотя бы одна из них пройдёт даже без поддержки короля, поскольку король чёрных не успеет уничтожить одну и попасть в квадрат другой; позиция теоретическая (видео).

Затем учитель предлагает рассмотреть теоретическую позицию, обращает внимание учащихся на диаграмму 5 учебника и задаёт вопросы (видео).

Правильные ответы:

Вопрос 1 – ферзь белых не может съесть пешку чёрных, так как её будет защищать король.

Вопрос 2 – чёрные поставят ферзя: 2. e1Ф.

После этого теоретическая позиция разбирается. Так же разбираются позиции на диаграммах 6 (видео), 7 (видео), 8-9.

Ребята, а теперь давайте выполним задание 1 из учебника.

Учитель расставляет на демонстрационной доске позицию с диаграммы 10 учебника, предлагает разделиться на пары и разыграть её за белых и за чёрных.

Учащимся даётся время на самостоятельное выполнение задания, после чего учитель вызывает двух учеников к демонстрационной доске и просит их разыграть позицию. Если у играющего чёрными возникают трудности, учитель исправляет ошибки и напоминает о приёме, при котором ферзю удаётся загнать короля партнёра на поле перед пешкой для того, чтобы свой король приблизился к пешке и помог её забрать.

III. Самостоятельная работа и самопроверка

Ребята, давайте выполним задание 1 из рабочей тетради (задание 3 в учебнике) *и определим результаты партий.*

Каждому из вас нужно изучить позиции на диаграммах и записать ответы в рабочую тетрадь. Решение необходимо записывать полностью. Учитель даёт учащимся время на самостоятельное решение позиций, а затем решения разбираются.

Учитель расставляет на демонстрационной доске позиции с диаграмм 1-6.

Правильные ответы:

Диаграмма 1 – данная позиция ничейная: 1. Крh8 – чёрные не могут ни съесть пешку, так как это приведёт к пату, ни заставить короля встать на поле превращения пешки f8.

Диаграмма 2 – при своём ходе чёрные должны в этой позиции выиграть: 1. ...Крg5 2. Крh8 Фh6+ 3. Крg8 Крg6 4. f8Ф Фh7Х. Превращение пешки в любую фигуру, кроме коня, ведёт к мату; ферзь же против коня легко выигрывает.

Диаграмма 3 – белые легко выигрывают, так как ферзь заблокировал чёрную пешку; осталось только привести короля и забрать её.

Диаграмма 4 – белые выигрывают: после хода 1. Фс1 ферзь становится на поле превращения пешки e1 и белым остаётся только подойти к пешке королём.

Диаграмма 5 – белые выиграют несмотря на то, что у чёрных крайняя пешка: король белых близок к месту событий и вместе с ферзём он создаёт неотразимые матовые угрозы: 1. Фf3 Крg1 2. Крe2 h1Ф (любая другая фигура, кроме коня) 3. Фf2Х.

Диаграмма 6 – ничья: пешка крайняя, король чёрных далеко, белые в случае шахов используют патовые идеи.

IV. Разыгрывание позиций. Решение этюдов

Ребята, давайте выполним задание 4 из учебника и решим окончание этюда.

Учитель расставляет на демонстрационной доске позицию с диаграммы 11 и разбирает её вместе с учащимися (видео).

Правильный ответ: 1. Крe6 Крd4+ 2. Крd7 Крd5 3. e8Ф – ничья.

V. Подведение итогов

Ребята, закончите фразу: «На сегодняшнем уроке я узнал...»

Сегодня мы с вами продолжили изучать пешечный эндшпиль и рассмотрели теоретические позиции, в которых ферзь борется против пешки. Что такое теоретическая позиция? В каких позициях сторона, имеющая ферзя и удалённого короля, выигрывает против короля и пешки, которой остался один ход до

превращения? Почему у стороны, имеющей ферзя, возникают трудности в борьбе против ладейных и слоновых пешек? (Ученики поднимают руки и отвечают на вопросы.)

53-54. Конкурс решения позиций: как бы вы сыграли?

Цель занятия: развить практические навыки в игре.

Задачи: повторить изученные основы пешечного эндшпиля, решение позиций.

Основные виды деятельности: решение учениками шахматных заданий.

Термины: новых терминов нет, используются известные понятия.

Инвентарь: демонстрационная доска, индивидуальные шахматные доски (по одной на парту).

Теоретическая основа

Материал урока 27 из учебника для третьего года обучения.

Этапы занятия

I. Вступительное слово учителя

Ребята, повторим материал предыдущего урока и приступим к новой теме. (Учитель просит учеников объяснить, что такое теоретическая позиция, в каких позициях сторона, имеющая ферзя и удалённого короля, выигрывает против короля и пешки, которой остался один ход до превращения, почему у стороны, имеющей ферзя, возникают трудности в борьбе против ладейных и слоновых пешек.)

II. Постановка учебной задачи и поиск пути её решения

Ребята, чтобы закрепить пройденный материал об игре в конце шахматной партии, сегодня мы потренируемся в решении различных эндшпильных позиций.

Давайте откроем учебник и выполним задание 1.

Учащиеся перечисляют основные правила игры в эндшпиле и отвечают на вопросы.

Правильные ответы:

Вопрос 1 – проходная пешка – пешка, на пути которой к полю превращения нет пешек партнёра. Образуйте проходную пешку и продвигайте её вперёд. Это главный способ и нападения, и защиты в окончаниях.

Сдвоенные пешки – пешки одного цвета, расположенные друг за другом на одной вертикали.

Отсталая пешка – пешка, которая не может быть поддержана пешками своего цвета при их наличии на соседних вертикалях на пути к полю превращения. Отсталая пешка блокирована пешкой или фигурой партнёра, и следующий свой ход она может сделать только на битое пешкой противоположного цвета поле.

Вопрос 2 – для того чтобы определить квадрат пешки, нужно мысленно нарисовать квадрат на шахматной доске, сторона которого равна пути пешки в ферзи; одним из углов квадрата является поле, на котором расположена пешка. Правило квадрата: если король одного партнёра входит в квадрат пешки при своём ходе или находится в нём, то король догонит пешку.

Вопрос 3 – для пешки, стоящей в первоначальной позиции, правило квадрата работает иначе ввиду того, что такая пешка может продвинуться первым ходом сразу на два поля вперёд. Мысленно пешка передвигается вперёд на одно поле, и только после этого строится её квадрат.

Вопрос 4 – в эндшпиле король является очень сильной фигурой. Он выходит вперёд, чтобы:

нападать на пешки и фигуры партнёра;

не пропускать вперёд чужого короля или оттеснять его на край доски;

помогать своим пешкам пройти в ферзи.

Вопрос 5 – суть приёма «отталкивания плечом» заключается в том, что король не пускает на ключевое поле короля партнёра.

Вопрос 6 – 1) встать перед проходной пешкой; 2) занять поле превращения пешки; 3) блокировать короля партнёра, стоящего на вертикали проходной пешки.

Вопрос 7 – выиграть с крайней пешкой непросто. Такие позиции выигрываются в следующих случаях:

король слабейшей стороны не попадает в квадрат проходной пешки;

сильнейшая сторона не подпускает короля партнёра к проходной пешке, «отталкивая его плечом», и контролирует поля прохождения пешки в ферзи вплоть до поля превращения.

Вопрос 8 – оппозиция – особое положение королей по отношению друг к другу на шахматной доске. Положение королей напротив друг друга через одно поле по вертикали, горизонтали или диагонали называют ближней оппозицией. Средней оппозицией называют положение королей на расстоянии трёх полей по вертикали, горизонтали или диагонали. Дальней оппозицией называют положение королей на расстоянии пяти полей по вертикали, горизонтали или диагонали.

Вопрос 9 – в окончаниях «король с пешкой против короля» слабейшей стороне, чтобы добиться ничьей, нужно следовать следующим правилам:

занять поле перед пешкой;

отступать королём на поле по вертикали движения пешки;

занять оппозицию.

Вопрос 10 – в окончаниях «король с пешкой против короля» сильнейшей стороне, чтобы добиться победы, нужно следовать следующим правилам:

король должен всегда находиться впереди пешки;

король не должен далеко отходить от пешки, иначе её могут съесть;

король должен занимать ключевые поля.

III. Самостоятельная работа и самопроверка

Ребята, давайте откроем рабочую тетрадь и выполним задание из неё (задание 2 в учебнике).

Каждому из вас нужно самостоятельно решить задания на диаграммах и записать ответы в рабочую тетрадь. Решение необходимо записывать полностью. Учитель даёт учащимся время на самостоятельное решение позиций, а затем решения разбираются.

Учитель расставляет на демонстрационной доске позиции с диаграмм 1-8.

Правильные ответы:

Диаграмма 1 – 1. d7 Крe7 2. Крc7 Крe6 3. d8Ф.

Диаграмма 2 – 1. Крc7 Крa8 2. Крb6 Крb8 3. Крa6 Крa8 4. b6 Крb8 5. b7 Крc7 6. Крa7.

Диаграмма 3 – 1. Крe4! f3 (1. ...Крd6 2. Кр:d4=) 2. Кр:f3 Крd5 3. Крe2 Крc4 4. Крd2 d3 5. Крd1.

Диаграмма 4 – 1. a8Ф+ Кр:a8 2. Крc6 Крb8 3. b7 Крa7 4. Крc7 Крa6 5. b8Ф.

Диаграмма 5 – решение 1: 1. g7 e2 (1. ...Крh7 2. Крf7 e2 3. g8Ф+) 2. Крg6 e1Ф 3. h7X; решение 2: 1. h7+ Крh8 2. Крf7 e2 3. g7+ Кр:h7 4. g8Ф+.

Диаграмма 6 – 1. с6 bc (1. ...Крe7 2. cb Крd7 3. b8Ф; 1. ...b6 2. a6) 2. a6 – и пешка проходит в ферзи.

Диаграмма 7 – 1. b6 cb (1. ...ab 2. c6 bc 3. a6) 2. a6 ba 3. c6 – и пешка проходит в ферзи.

Диаграмма 8 – 1. Крe5 Крd8 2. Крf6 Крe8 3. e7 Крd7 4. Крf7 – и пешка проходит в ферзи.

За каждую правильно решённую позицию ученики ставят себе один балл. Затем баллы суммируются и подводятся итоги.

IV. Подведение итогов

Ребята, продолжите фразы: «Сегодня я выполнял задания...», «У меня получилось...».

Давайте подведём итог нашего занятия. Сегодня мы с вами повторили основы пешечного эндшпиля и потренировались в решениях шахматных окончаний.

55-56. Сыграй как чемпион мира. Партия В. Крамник – Д. Садвакасов

Цель занятия: продолжить знакомство учеников с основами анализа шахматной партии.

Задачи: разобрать партии сильнейших шахматистов, научиться находить планы сторон.

Основные виды деятельности: рассказ учителя и обсуждение с учащимися поднятой темы, самостоятельное выполнение упражнений из рабочей тетради.

Термины: гамбит.

Инвентарь: демонстрационная доска, индивидуальные шахматные доски (по одной на парту).

Теоретическая основа

Материалы уроков 20 и 28 из учебника для третьего года обучения (из урока 20 берётся информация, касающаяся плана игры).

Этапы занятия

I. Вступительное слово учителя

Ребята, мы уже говорили с вами о том, насколько для шахматиста важно умение анализировать партии, в том числе и свои, вне зависимости от того, кто проиграл, а кто победил. На сегодняшнем уроке мы продолжим совершенствоваться в анализе шахматных партий, но прежде вспомним, что такое план. (Ученики дают определение понятия «план в шахматах».)

II. Постановка учебной задачи и поиск пути её решения

Сегодня в ходе анализа партии мы будем пытаться угадать планы и ходы за чемпиона мира Владимира Крамника и записывать их в рабочую тетрадь (задания 1 из учебника и рабочей тетради).

Учитель расставляет на демонстрационной доске начальную позицию и начинает вместе с детьми анализировать партию. Попутно он даёт определение понятия «ферзевой гамбит» и задаёт учащимся вопросы (диаграммы 1-11).

Правильные ответы:

Вопрос 1 (5. Сс4 с5 – чёрные стремятся разменять центральную пешку на фланговую и с темпом вывести своего слона. Стоит ли белым сейчас брать пешку на с5?) – брать пешку на с5 не следует ввиду того, что мы развиваем фигуры чёрных (С:с5) и меняем центральную пешку на фланговую.

Вопрос 2 (6. 0-0 а6 – с какой идеей чёрные сделали последний ход? Если бы чёрные могли сделать два хода подряд, то какой следующий ход был бы сделан?) – идея чёрных была в ходе b5, с помощью которого они прогоняют слона белых с активной позиции и захватывают пространство на ферзевом фланге, а также освобождают поле b7 для своего белопольного слона.

Вопрос 3 (8. Фе2 – для какой фигуры белый ферзь уступает своё место?) – для ладьи: 1. Лd1.

Вопрос 4 (9. Лd1 Сd6 – какой ход сделал сейчас Владимир Крамник?) – 10. dc: чёрные уже потеряли темп; чтобы вывести слона, они вынуждены потерять в темпе ещё, чтобы поставить его на менее удачную позицию.

Вопрос 5 (12. Сb2 е5 – какая фигура белых ещё не участвует в борьбе?) – в борьбе ещё не участвует белый конь, стоящий на b1.

Вопрос 6 (13. Кс3 е4 – куда отойти конём?) – 14. Kg5 – белые нападают на пешку е5 и при случае создадут угрозы для короля чёрных.

Вопрос 7 (14. Kg5 Cd6 – какая фигура чёрных является главным защитником короля? Как её отвлечь от выполнения этой функции?) – главным защитником короля чёрных является конь на f6, отвлечь коня можно ходом 15. Kd5.

Вопрос 8 (17. Крh2 Се5 – как продолжить развитие инициативы и создать атаку на короля?) – необходимо включить в атаку ферзя.

Вопрос 9 (19. Kf7 Лf7 – как продолжить наращивание инициативы? Какой ход белых приведёт к выигрышу?) – 20. Фf5 Л:f5 21. Ле8Х.

Вопрос 10 (21. Се5 – чёрные сдались; что последует на 21. ...Лf5?) – 21. ...Л:f5 21. Ле8Х.

III. Подведение итогов

Ребята, закончите фразу: «Сегодняшний урок помог мне понять...»

Мы тренировались анализировать шахматные партии. Для шахматиста это важное умение, позволяющее учиться на своих и чужих ошибках, чтобы не совершать их в будущем.

57-58. Сыграй как чемпион мира. Партия В. Ананд – М. Карлсен

Цель занятия: продолжить знакомство учеников с основами анализа шахматной партии.

Задачи: разобрать партии сильнейших шахматистов, научиться находить планы сторон.

Основные виды деятельности: рассказ учителя и обсуждение с учащимися поднятой темы, самостоятельное выполнение упражнений из рабочей тетради.

Термины: новых терминов нет, используются известные понятия.

Инвентарь: демонстрационная доска, индивидуальные шахматные доски (по одной на парту).

Теоретическая основа

Материал урока 29 из учебника для третьего года обучения.

Этапы занятия

I. Вступительное слово учителя

Ребята, мы уже говорили с вами о том, насколько для шахматиста важно умение анализировать партии, в том числе и свои, вне зависимости от того, кто проиграл, а кто победил. На сегодняшнем уроке мы продолжим совершенствоваться в анализе шахматных партий.

II. Постановка учебной задачи и поиск пути её решения

Сегодня в ходе анализа партии мы будем пытаться угадать планы и ходы за чемпиона мира Магнуса Карлсена и записывать их в рабочую тетрадь (задание 1 учебника и задание 1 рабочей тетради).

Учитель расставляет на демонстрационной доске начальную позицию и начинает вместе с детьми анализировать партию. Попутно он задаёт учащимся вопросы (диаграммы 1-11).

Правильные ответы:

Вопрос 1 (4. f3 (система Земиша в защите Нимцовича) – с какой идеей сделан последний ход белых? Как чёрные, определив замысел белых, воспрепятствовали ему?) – играя 4. f3, белые настроены не только на захват центра с e2 e4, но и на ограничение возможностей коня f6. У хода белых есть и минусы:

— у коня g1 отнимается законное поле f3;

— ослабляются чёрные поля и диагонали e1-h4 и a7-g1;

— откладывается развитие фигур на один ход;

— у чёрных появляется ясная контригра против центра белых, нередко заканчивающаяся успехом.

Чёрные делают ход 4. ... d5, чем наносят незамедлительный удар по центру белых.

Вопрос 2 (14. Кg3 a5 – как можно оценить эту позицию?) – обоюдоострая позиция с равными шансами.

Вопрос 3 (18. e5 – какая фигура сейчас занимает пассивную позицию и нарушает взаимодействие фигур?) – у чёрных неудачно расположен конь, он также мешает активизации королевской ладьи.

Вопрос 4 (21. Л:a6 К:a6 – какой ход белых поддержит атаку на королевском фланге?) – 22. f5 – белые продолжают пешечное наступление на королевском фланге.

Вопрос 5 (24. f6 – каким был бы ваш следующий ход?) – необходимо сыграть 25. ...g6, иначе белые сами возьмут gf и у белого коня появится отличное поле на f6.

Вопрос 6 (25. Фh4 – какой план игры у белых?) – 26. Фh6 с последующим Лf4 и Лh4.

Вопрос 7 (если бы чёрные пошли 25. ...Крh8 26. Фh6 Лg8 27. Лf4 b2, то как нужно было бы сыграть белым?) – 28. Л:h2 Кр:h2 29. Лh4Х.

Ребята, а теперь давайте перейдём к заданию 2.

Учитель расставляет на демонстрационной доске позиции с диаграмм 12, 13.

Правильные ответы:

Диаграмма 12 – 1. Фf6; теперь на взятие коня ладьёй или ферзём последует 2. Фh8Х, а защититься от мата на f7 чёрные могут, только отдав ферзя на полях e6 или d5 (видео).

Диаграмма 13 – 1. Л:h7+ Кр:h7 2. Фh5+ Крg8 3. Ф:e8+ Крh7 4. Фh5+ Крg8 5. Л:e6 С:e6 6. С:e6+ Крf8 7. Фf7Х (видео).

III. Подведение итогов

Ребята, закончите фразу: «Сегодняшний урок помог мне понять...»

Мы тренировались анализировать шахматные партии. Для шахматиста это важное умение, позволяющее учиться на своих и чужих ошибках, чтобы не совершать их в будущем.

59-66. Шахматный турнир

О том, как проводится шахматный турнир, подробно говорится в методических рекомендациях к урокам 16-19.

59-60

Цель занятия: закрепить полученные знания в ходе игры.

Задачи: провести турнир, повторить с учащимися правила поведения партнёров во время игры.

Основные виды деятельности: рассказ учителя и обсуждение с учащимися поднятой темы, соревновательная деятельность, игра с партнёром.

Термины: новых терминов нет, используются известные понятия.

Инвентарь: демонстрационная доска, индивидуальные шахматные доски (по одной на парту).

Теоретическая основа

Материал из учебника для третьего года обучения со с. 166.

Этапы занятия

I. Вступительное слово учителя

Ребята, сегодня мы начинаем шахматный турнир. Учитель даёт определение шахматного турнира, и учащиеся называют основные правила поведения при игре в шахматы и объясняют, что такое шахматный этикет.

II. Самостоятельная работа и самопроверка

После разделения на группы и проведения жеребьёвки начинается шахматный турнир.

Ученики, быстро сыгравшие партии, переходят к самостоятельной работе с учебником и выполняют задание 1 из учебника (диаграмма 1). Если все партии закончились быстро и осталось время, то класс работает вместе. При выполнении задания учащимся необходимо найти все возможные ходы за чёрных и ответные выигрывающие ходы за белых.

Правильный ответ: если чёрные не защитятся от мата, на любой абстрактный ход последует 2. Лf7Х.

1. Кd8 Лh8 2. Кe6+ Крg8 3. Лg7Х.

1. Кd8 Лg7 2. Кe6+ Крg8 – и белые забирают ладью.

1. Кd8 Кg5 2. Лf7+ К:f7 3. Кe6Х.

III. Подведение итогов

Ребята, продолжите фразы: «У меня получилось...», «Мне было интересно...».

Давайте подведём итоги нашего занятия.

Сегодня мы провели шахматный турнир (учитель называет победителей и призёров) и потренировались в нахождении ходов за белых и за чёрных.

Не забудьте дома, независимо от результата турнира, проанализировать свои партии. Ведь каждая сыгранная партия (неважно, победили вы в ней или проиграли) является уроком, из которого можно извлечь существенную пользу. А нахождение и разбор собственных ошибок позволяют в дальнейшем не совершать их.

61-62

Цель занятия: закрепить полученные знания в ходе игры.

Задачи: провести турнир, повторить с учащимися правила поведения партнёров во время игры.

Основные виды деятельности: рассказ учителя и обсуждение с учащимися поднятой темы, соревновательная деятельность, игра с партнёром.

Термины: новых терминов нет, используются известные понятия.

Инвентарь: демонстрационная доска, индивидуальные шахматные доски (по одной на парту).

Теоретическая основа

Материал из учебника для третьего года обучения со с. 167.

Этапы занятия

I. Вступительное слово учителя

Ребята, сегодня мы продолжаем шахматный турнир.

После проведения жеребьёвки вы начнёте играть, а те, кто освободится, могут переходить к выполнению задания 2 из учебника.

II. Самостоятельная работа и самопроверка

После разделения на группы и проведения жеребьёвки начинается шахматный турнир.

Ученики, быстро сыгравшие партии, переходят к самостоятельной работе с учебником и выполняют задание 2 из учебника. Если все партии закончились быстро и осталось время, то класс работает вместе. При выполнении задания учащимся необходимо рассмотреть диаграммы 2, 3 и решить задачи.

Правильные ответы:

Диаграмма 2 – 1. Kg3! с угрозой 2. Лd3X; на 1. ...Л:c4+ или 1. ...Лc5+ 2. Kd5X; на 1. ...Лd6+ 2. Лe4X; на 1. ...Лe6 2. Лd5X; на 1. ...Л:f6 2. Кc6X.

Диаграмма 3 – 1. Фa1! с угрозой Kb4X; на 1. ...Kd3 или 1. ...Кc6 2. Кe3X; на 1. ...К:f3 2. С:f3X.

III. Подведение итогов

Ребята, продолжите фразы: «У меня получилось...», «Мне было интересно...».

Давайте подведём итоги нашего занятия.

Сегодня мы провели шахматный турнир (учитель называет победителей и призёров) *и потренировались в нахождении ходов за белых и за чёрных.*

Не забудьте дома, независимо от результата турнира, проанализировать свои партии. Ведь каждая сыгранная партия (неважно, победили вы в ней или проиграли) является уроком, из которого можно извлечь существенную пользу. А нахождение и разбор собственных ошибок позволяют в дальнейшем не совершать их.

63-64

Цель занятия: закрепить полученные знания в ходе игры.

Задачи: провести турнир, повторить с учащимися правила поведения партнёров во время игры.

Основные виды деятельности: рассказ учителя и обсуждение с учащимися поднятой темы, соревновательная деятельность, игра с партнёром.

Термины: новых терминов нет, используются известные понятия.

Инвентарь: демонстрационная доска, индивидуальные шахматные доски (по одной на парту). Теоретическая основа урока Материал из учебника для третьего года обучения со с. 168.

Этапы занятия

I. Вступительное слово учителя

Ребята, сегодня мы продолжаем шахматный турнир.

После проведения жеребьёвки вы начнёте играть, а те, кто освободится, могут переходить к выполнению задания 3 из учебника.

II. Самостоятельная работа и самопроверка

После разделения на группы и проведения жеребьёвки начинается шахматный турнир.

Ученики, быстро сыгравшие партии, переходят к самостоятельной работе с учебником и выполняют задание 3 из учебника. Если все партии закончились быстро и осталось время, то класс работает вместе. При выполнении задания учащимся необходимо разыграть этюд (диаграмма 4) и ответить на вопросы.

Правильные ответы:

Вопрос 1 (что будет на ход 1. ...Сс8?) – 2. Ла8 – связка. Следующим ходом белые заберут белопольного слона чёрных.

Вопрос 2 – в этом этюде встретился тактический приём «ловля фигур».

Вопрос 3 (как можно продолжить варианты?) – 1) 1. Ла7! Cf1 2. Ла2 Сс1 3. Ла1! С:f4 4. Л:f1 – и белые выигрывают; 2) 1. Ла7! Cf1. 2. Ла2 Cf6 3. Лf2 Са6 4. Kh5 (Kd5)! – и чёрные проигрывают чернопольного слона; 3) 1. Ла7! Cf1 2. Ла2 Cg7 3. Лf2 Са6 4. Kh5 Крg8 5. Лg2 – и белые выигрывают чернопольного слона.

III. Подведение итогов

Ребята, продолжите фразы: «У меня получилось...», «Мне было интересно...».

Давайте подведём итоги нашего занятия. Сегодня мы провели шахматный турнир (учитель называет победителей и призёров) *и потренировались в нахождении ходов за белых и за чёрных.*

Не забудьте дома, независимо от результата турнира, проанализировать свои партии. Ведь каждая сыгранная партия (неважно, победили вы в ней или проиграли) является уроком, из которого можно извлечь существенную пользу. А нахождение и разбор собственных ошибок позволяют в дальнейшем не совершать их.

65-66

Цель занятия: закрепить полученные знания в ходе игры.

Задачи: провести турнир, повторить с учащимися правила поведения партнёров во время игры.

Основные виды деятельности: рассказ учителя и обсуждение с учащимися поднятой темы, соревновательная деятельность, игра с партнёром.

Термины: новых терминов нет, используются известные понятия.

Инвентарь: демонстрационная доска, индивидуальные шахматные доски (по одной на парту).

Теоретическая основа

Материал из учебника для третьего года обучения со с. 169.

Этапы занятия

I. Вступительное слово учителя

Ребята, сегодня мы продолжаем шахматный турнир.

После проведения жеребьёвки вы начнёте играть, а те, кто освободится, могут переходить к выполнению задания 4 из учебника.

II. Самостоятельная работа и самопроверка

После разделения на группы и проведения жеребьёвки начинается шахматный турнир.

Ученики, быстро сыгравшие партии, переходят к самостоятельной работе с учебником и выполняют задание 4 из учебника (видео). Если все партии закончились быстро и осталось время, то класс работает вместе. При выполнении задания учащимся необходимо найти все возможные ходы за чёрных и ответные выигрывающие ходы за белых.

Правильный ответ: 1) 1. Фа5 – и у чёрных цугцванг, так как на любой их ход следует мат; 2) 1. Фа5 Сd7 (Сd6, а также Лd5) 2. Фd5Х; 3) 1. Фа5 Се7 (Се6, а также Ле5) 2. Фе5Х; 4) 1. Фа5 Лd7 (Ле6) 2. Кf5Х; 5) 1. Фа5 Ле7 (Лd6) 2. Фа1Х.

III. Подведение итогов

Ребята, продолжите фразы: «У меня получилось...», «Мне было интересно...».

Давайте подведём итоги нашего занятия.

Сегодня мы провели шахматный турнир (учитель называет победителей и призёров) и потренировались в нахождении ходов за белых и за чёрных.

Не забудьте дома, независимо от результата турнира, проанализировать свои партии. Ведь каждая сыгранная партия (неважно, победили вы в ней или проиграли) является уроком, из которого можно извлечь существенную пользу. А нахождение и разбор собственных ошибок позволяют в дальнейшем не совершать их.

67-68. Шахматный праздник Сценарий

(автор – учитель начальных классов Ирина Александровна Шнайдер)

Описание работы: материал для учителей начальной школы (может использоваться в организации внеклассной работы как учителями, так и родителями учащихся).

Форма: празднично-конкурсная программа.

Возраст: учащиеся 3-4 классов.

Цели и задачи:

Образовательные:

— повторение и закрепление пройденного материала;

— знакомство с новыми фактами;

— активизация мыслительной деятельности.

Воспитательные:

— приобретение таких качеств, как настойчивость, выдержка, уверенность в своих силах, спокойствие.

Развивающие:

— способность осуществлять аналитико-синтетическую деятельность;

— умение обобщать, сравнивать, предвидеть результаты своей деятельности.

Оборудование: декорация, костюмы для ведущих, корона ферзя, карточки с заданиями для игроков, музыкальный центр, фонограммы.

Предполагаемые результаты:

Познавательные УУД:

— способность самостоятельно преобразовывать практическую задачу в познавательную;

— умение самостоятельно осуществлять информационный поиск, сбор и выделение существенной информации из различных информационных источников.

Коммуникативные УУД:

— умение с достаточной полнотой и точностью выражать свои мысли в соответствии с задачами и условиями коммуникации;

— владение монологической и диалогической формами речи в соответствии с грамматическими и синтаксическими нормами родного языка;

— формирование вербальных и невербальных способов коммуникации;

— способность интегрироваться в группу сверстников и строить продуктивное взаимодействие и сотрудничество со сверстниками и взрослыми.

Регулятивные УУД:

— умение удерживать цель деятельности до получения её результата;

— способность анализировать эмоциональное состояние, полученное от успешной (неуспешной) деятельности;

— стремление оценивать результаты деятельности.

Личностные УУД:

— проявление понимания ценностей культур других народов и уважения к ним;

— способность анализировать и характеризовать эмоциональное состояние и чувства окружающих, строить свои взаимоотношения с их учётом;

— умение оценивать ситуации с точки зрения правил поведения и этики;

— стремление проявлять в конкретных ситуациях доброжелательность, внимательность, оказывать помощь.

Ход игры:

Звучит музыка. В зале стоит трон. Игроки заняли свои места.

Выходят шахматный король и ладья (ведущая).

Король (идёт к трону): Горе мне, горе! Конница побита, слоны в плену! Противник взял под стражу моего самого главного помощника – Ферзя! Всё, иду в рукопашную! (Закатывает рукава.) Хватит отсиживаться в штабе. Командовать уже некем. (Разводит руками.)

Ладья: Ваше величество, не горячитесь! (Усаживает короля на трон.) У Вас есть на кого положиться! Посмотрите в окно (показывает в сторону игроков) – Вас охраняют пешки!

Король (разочарованно): Пешки? Как они смогут противостоять армии неприятеля?

Ладья: Как, Вы не знаете главного преимущества пешек перед другими фигурами?! Каждая из них, пройдя свою звёздную дорожку, может стать самой сильной фигурой – ферзём!

Король: Ты думаешь, они захотят преодолевать препятствия, чтобы стать ферзём? Это же самая опасная служба!

Ладья: Ваше величество, да какая же пешка не мечтает стать ферзём! Я предлагаю Вам выбрать нового кандидата на эту должность!

Король: Очень хорошо. Это единственное спасение для моего королевства! (Король садится за стол, где уже сидят члены жюри.)

Ладья: Друзья, объявляю начало конкурса! Представляю вам игроков (называются имена участников). Король возглавляет жюри в составе (называются имена членов жюри).

I тур. Разминка

Ладья (обращаясь к игрокам): Вам необходимо сыграть свою игру и пройти по своей дорожке. Если вы отвечаете на вопрос правильно, то делаете ход вперёд, если ошибаетесь, то остаётесь на своём месте. Помните девиз пешек: «Только вперёд, ни шагу назад!» (По очереди задаёт игрокам вопросы.)

1. На каком поле трава не растёт? (на шахматном)
2. Кто ходит сидя? (шахматист)
3. Какой слон без носа? (шахматный)
4. Из каких досок не строят дома? (из шахматных)
5. В каких клетках не держат зверей? (в шахматных)
6. Какой король не умеет говорить? (шахматный)
7. Что за чудо-клетка, где тесно мышке, но свободно слону? (шахматная)
8. Что больше – шахматная доска или шахматное поле? (шахматная доска)

Ладья: Молодцы! Разминка прошла успешно! Перейдём ко второму туру.

II тур. «Да» и «нет»

Ладья: На этом этапе соревнований вы должны кратко отвечать на вопросы – либо «да», либо «нет». (По очереди задаёт игрокам вопросы.)

1. Могут ли белые рокироваться, если хотя бы одна чёрная ладья уже сделала ход? (да)

2. Король делает рокировку под шах? (нет)

3. Ладья при рокировке идёт через битое поле? (да)

4. Может ли чёрная пешка побить чёрного коня? (нет)

5. Может ли белый конь перепрыгнуть через чёрные фигуры? (да)

6. Пешка бьёт прямо? (нет)

7. Ходит ли слон с белого поля на чёрное? (нет)

8. Ходит ли конь с чёрного поля на белое? (да)

Ладья: И с этим вы справились! Очень хорошо! Но наши задания усложняются.

III тур. Сосчитай-ка

Ладья: Сейчас надо будет показать своё умение быстро считать. (По очереди задаёт игрокам вопросы.)

1. Сколько на шахматной доске вертикалей? (8)

2. Сколько всего пешек встречается в самом начале игры на шахматной доске? (8 белых и 8 чёрных)

3. Сколько различных ходов может сделать ферзь из центра шахматной доски? (27)

4. Сколько полей в самой короткой диагонали? (2)

5. Сколько белых полей в 3-й горизонтали? (4)

6. Какое наименьшее количество ходов должна сделать ладья, чтобы обойти всю шахматную доску по периметру? (4)

7. Сколько чёрных полей в самой длинной диагонали? (8)

8. Сколько различных ходов может сделать король из своего первоначального положения? (0)

Ладья: Снова молодцы! Перейдём к четвёртому туру, теоретической части нашего праздника.

IV тур. Путешествие во времени и пространстве

Ладья: Теперь немного истории. Правила игры в этом туре меняются: отвечает тот, кто первым поднимет руку. (Задаёт игрокам вопросы.)

1. Какая страна является родиной шахмат? (Индия)

2. Как называется игра, которая стала прототипом шахмат? (чатуранга)

3. Кто преобразовал чатурангу и ввёл основные правила шахматной игры? (арабы)

4. Какую плату потребовал индийский мудрец у раджи за изобретение игры? (за первое поле шахматной доски ему дали одно зёрнышко, за второе – два, за третье – четыре, потом восемь, шестнадцать и т. д.; во всём мире не нашлось бы столько зёрен!)

5. В каком году был проведён первый чемпионат мира по шахматам? (в 1886 году)

6. Что такое мансуба? (древний аналог шахматной задачи/этюда)

7. Сколько всего было чемпионов мира по шахматам с 1886 года по настоящее время? (по состоянию на 2016 год – 16)

8. «Пешки – душа шахмат; только они создают атаку и защиту, от их хорошего или плохого расположения целиком зависит победа или поражение». Чьи это слова? (Ф. Филидора)

Ладья: Друзья, вы достойно сражались в этом туре! Настало время перейти к практическим занятиям.

V тур. Реши задачи

Каждый из вас должен решить шахматную задачу и поставить мат в два хода. Белые начинают. (Каждому игроку раздаётся лист с задачами)

Диаграмма 1 (видео)

Диаграмма 2 (видео)

Диаграмма 3 (видео)

Диаграмма 4 (видео)

Диаграмма 5 (видео)

Диаграмма 1



Ход белых

1. _____

Диаграмма 2

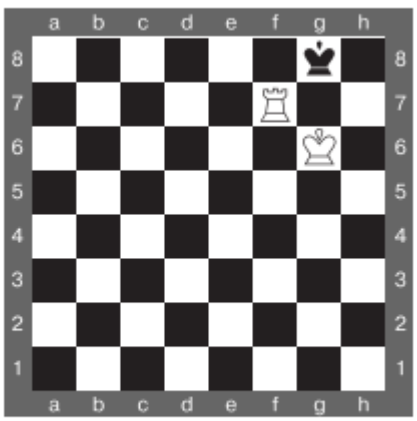

Ход белых

1. _____

Диаграмма 3

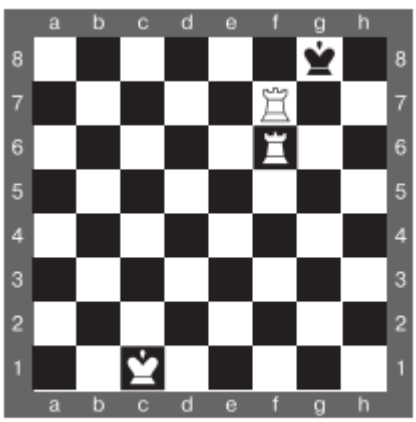

Ход белых

1. _____

Диаграмма 4

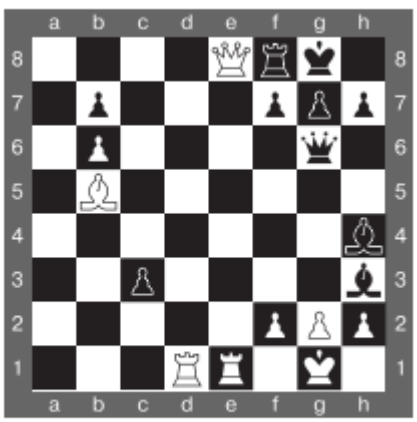

Ход белых

1. _____

Диаграмма 5

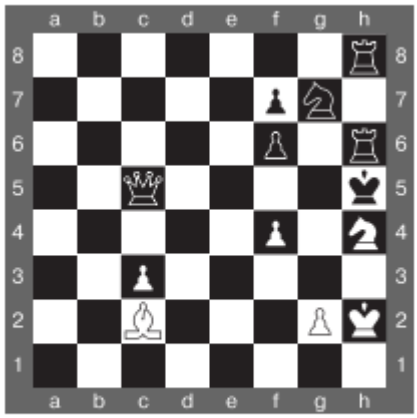

Ход белых

1. _____

Пока игроки решают задачи, проводится игра с залом.
Ладья: Сейчас играют болельщики!

Сделай паузу в игре,
Подскажи словечко мне.
Если ты знаток фигур,
Отгадай мой каламбур:
У него большая роль,
А зовут его ... . (король)

Не фигура, а насмешка,
Это – маленькая ... . (пешка)

Шустрый, быстрый, как огонь,
Шахматный, но всё же ... . (конь)

Есть сестра у корабля –
Очень важная ... . (ладья)

Не отвесит вам поклон
Шахматный серьёзный ... . (слон)

Главный в войске этом есть,
Называется он ... . (ферзь)

Если ты играешь ловко,
Быстро делай ... . (рокировку)

Королю ещё не крах,
Если ты заметил ... . (шах)

Коли ходишь наугад,
Можешь сделать только ... . (пат)

Нет пути теперь назад!
Я уверен – это ... . (мат)

Ладья: Болельщики с лёгкостью отгадали все слова. Давайте посмотрим, как дела у наших игроков. Успели они решить задачи? Жюри, прошу вас оценить работы и подвести итог игры.

Звучит музыка. Жюри объявляет победителей и награждает их.

Король (обращается к игроку, занявшему первое место): Друг мой, я торжественно присваиваю Вам новое звание. Теперь Вы мой заместитель (надевает корону победителю игры). Поздравляю Вас!

Конспекты занятий
курса внеурочной деятельности «Шахматы в школу»

3 год обучения (4 класс)
68 занятий

Предполагается использование УМК:
Шахматы в школе. 4 класс : учебник / Е. А. Прудникова, Е. И. Волкова. – Москва: Просвещение, 2024. – 176 с.
Шахматы в школе. 4 класс : рабочая тетрадь. / Е. А. Прудникова, Е. И. Волкова. – Москва: Просвещение, 2024. – 96 с.
Шахматы в школе. 4 класс : методическое пособие / Е. А. Прудникова, Е. И. Волкова. – Москва : Просвещение, 2023. – 96 с.

1-2. История появления шахмат на Руси. Зарождение шахматной культуры в России

Цель и задачи занятия: напомнить учащимся правила техники безопасности во время занятий и соревнований по шахматам, рассказать об истории появления шахмат на Руси и зарождении шахматной культуры в России.

Основные виды деятельности: рассказ учителя и обсуждение с учащимися поднятой темы, выполнение заданий в рабочей тетради.

Инвентарь: демонстрационная доска, индивидуальные шахматные доски (по одной на парту).

Теоретическая основа

Материал урока 1 из учебника для четвёртого года обучения, а также следующая информация.

Инструкция по технике безопасности на занятиях по шахматам:

— дверь в кабинет открывает и закрывает педагог, нельзя подставлять пальцы, держать дверь;

— при получении малейших травм необходимо немедленно обратиться к педагогу;

— запрещается выносить шахматные фигуры из кабинета;

— следует бережно обращаться с мебелью, демонстрационной доской, шахматными фигурами и шахматной доской; при обнаружении сломанной или треснувшей детали необходимо немедленно сообщить об этом педагогу;

— по отношению к сверстникам следует вести себя дружелюбно;

— запрещается рисовать на шахматной доске, вставать на стул, ползать под столами, подходить к батареям;

— уходить из кабинета можно только с разрешения педагога.

Инструкция по технике безопасности во время соревнований:

— соревнование начинается по сигналу (команде) тренера или судьи;

— участники соревнования должны чётко выполнять все команды (сигналы), подаваемые судейской бригадой;

— следует соблюдать правила поведения, шахматный этикет, избегать возможных конфликтов; при их возникновении необходимо немедленно обратиться к судье.

Этапы

I. Вступительное слово учителя

Учитель зачитывает обращение героев книги, напоминает условные обозначения, принятые в учебнике (делает акцент на новом значке «Сыграй как чемпион мира»), просит детей рассказать о своём «шахматном» лете.

Ребята, наступил новый учебный год, и мы продолжаем с вами постигать азы шахмат. Надеюсь, у вас было насыщенное «шахматное» лето. А кто-то принимал участие в шахматных турнирах? (Ученики отвечают.)

II. Постановка учебной задачи и поиск пути её решения

Сегодня мы с вами узнаем, как и когда шахматы появились на Руси, как они входили в жизнь русского народа и какое значение приобретали со временем, наконец, поговорим о том, кто является основателем русской шахматной школы.

Но сначала давайте вспомним одну из легенд о возникновении шахмат (задание 1 из учебника).

Варианты правильных ответов:

1. Легенда, приведённая в учебнике для первого класса (с. 11-12).

2. Легенда, изложенная в книге средневекового персидского учёного Абу аль-Бируни «Индия».

Согласно этой легенде, шахматы придумал один из подданных индийского царя. Когда царь познакомился с этой игрой, он был восхищён её своеобразием и обилием красивейших комбинаций, возникающих на шахматной доске. Узнав, что создателем шахмат является один из его придворных, царь пригласил мудреца, чтобы наградить его за гениальное изобретение. Властелин был готов исполнить любое пожелание подданного и был удивлён его скромностью: в награду за новую игру тот попросил… пшеничные зёрна. На первое поле шахматной доски – одно зерно, на второе – два, на третье – четыре и т. д.: на каждое последующее поле вдвое больше зёрен, чем на предыдущее.

Царь приказал быстрее выдать изобретателю шахмат его ничтожную награду. Однако на следующий день придворные математики сообщили своему повелителю, что исполнить желание хитроумного мудреца не представляется возможным: пшеницы в требуемом объёме нет в амбарах не только царства, но и всего мира. Если перевести количество требуемых зёрен на язык цифр, то получится двадцатизначное число. Соответствующие же подсчёты показывают, что амбар, который мог бы вместить такое количество зерна, должен был бы иметь площадь основания 80 м2 и простираться от Земли до Солнца.

Финал этой истории показывает, какие грандиозные математические возможности таят в себе шахматы.

Заслушав ответы, учитель переходит к изложению теоретического материала из учебника.

После этого учитель предлагает ученикам выполнить задание 2 из учебника.

Правильные ответы:

Вопрос 1 – игра в шахматы – это имитация битвы или войны на шахматной доске. Играя в шахматы, правители могли развивать стратегические навыки, а затем переносить их в реальные военные действия.

Вопрос 2 – когда дети в царских семьях вырастали, они получали важные государственные должности: кто-то становился наследником царя, кто-то – руководителем армии, и для этого было необходимо стратегическое мышление, которое развивают шахматы.

III. Самостоятельная работа и самопроверка

Учащиеся переходят к выполнению заданий из урока 1 в рабочей тетради (задание 3 в учебнике).

Для подготовки ответов на вопросы из задания 1 школьникам отводится некоторое время, потом ответы проверяются.

После этого выполняется задание 2. Учитель даёт время учащимся на решение задачи, затем она разбирается на демонстрационной доске.

Правильный ответ: 1. Ф:h7+ Ф:h7 2. Kf7X.

Ребята, какие тактические приёмы встретились нам в этой задаче?

Правильный ответ: отвлечение, спёртый мат.

Затем школьники переходят к заданию 3. На его выполнение отводится определённое время, после чего школьники зачитывают свои рассказы, а учитель при необходимости помогает и задаёт уточняющие вопросы.

В завершение практической части урока выполняется задание из рубрики «Сыграй как чемпион мира» (задание 4 из учебника). В данном уроке учащимся предлагается сыграть как Вильгельм Стейниц (видео). Учитель задаёт школьникам вопрос, какой он по счёту чемпион мира (правильный ответ: первый), расставляет на демонстрационной доске позицию с диаграммы из учебника и предлагает продолжить партию.

Правильный ответ:

1. Фf5 с матовой угрозой 2. Ле8++

1. …Л:f5

2. Ле8+ Крd7

3. Сb5Х

IV. Подведение итогов

Ребята, продолжите фразы: «Из сегодняшнего урока я узнал...», «Мне было интересно…», «Меня удивило…».

Давайте ещё раз повторим, как шахматы пришли в нашу страну и какое получили развитие.

Кто является основателем русской шахматной школы? (Ученики поднимают руку и отвечают на вопрос.)

3-4. Основные принципы игры в дебюте

Цель и задачи занятия: ввести новое понятие «расширенный центр», рассмотреть с учащимися основные принципы игры в дебюте.

Основные виды деятельности: рассказ учителя и обсуждение с учащимися поднятой темы, выполнение заданий в рабочей тетради.

Инвентарь: демонстрационная доска, индивидуальные шахматные доски (по одной на парту).

Теоретическая основа

Материал уроков 21 из учебника для второго года обучения, 2 из учебника для четвёртого года обучения, а также следующее дополнение.

Роль центра в шахматной партии:

— пешки, стоящие в центре, ограничивают подвижность фигур партнёра;

— другие фигуры, расположенные в центре, увеличивают свою силу, берут под контроль большое количество полей и ограничивают подвижность фигур партнёра;

— фигуры, стоящие в центре, могут быстро подключиться к атаке на флангах.

Для того чтобы захватить центр, игроки:

— стремятся расположить пешки на центральных полях с захватом территории партнёра;

— атакуют центральные поля пешками;

— захватывают центральные поля фигурами или оказывают давление на центр.

Этапы

I. Вступительное слово учителя

Учитель предлагает вспомнить материал, пройденный на прошлом уроке.

II. Постановка учебной задачи и поиск пути её решения

Ребята, давайте откроем учебник и выполним задание 1 из него. (Учащиеся отвечают на вопросы из задания.)

Правильные ответы:

Вопрос 1 – шахматную партию принято делить на три части: дебют – начало партии, миттельшпиль – середина партии и эндшпиль – заключительная часть партии; на каждой из этих стадий у шахматистов определённые задачи и цели.

Вопрос 2 – дебют – начало партии; в дебюте происходит развитие фигур на наиболее активные позиции.

Вопрос 3 – дебют – важная и сложная часть шахматной партии: от того, как будет разыгран дебют, зависит дальнейший ход партии. Главными целями дебюта являются скорейшее развитие своих фигур и борьба за центр.

Таким образом, мы с вами повторили, из каких этапов состоит шахматная партия, что такое дебют и чем дебютная стадия шахматной партии отличается от последующих стадий.

Сегодня мы продолжим изучать основные принципы игры в дебюте.

Давайте выполним задание 2 из учебника: прочитаем основные дебютные правила и запомним их. (Ученики по очереди зачитывают по одному дебютному правилу и объясняют их.)

После этого класс переходит к заданию 3. Учитель разбирает партию, поочерёдно расставляя на демонстрационной доске позиции с диаграмм 1-3 из учебника и задавая попутно учащимся вопросы.

Правильные ответы:

Вопрос 1 (2. Кf3 Фf6 – какое правило нарушили чёрные?) – не выводи рано в игру ферзя.

Вопрос 2 (11. …Фе7 – сколько ходов ферзём за партию сделали чёрные?) – 8 ходов.

Рассмотрев партию, учитель объясняет значение захвата центра в шахматной партии: учащиеся называют поля, образующие центр шахматной доски, а учитель вводит новое понятие – «расширенный центр» и говорит, какие поля входят в него (диаграмма 4).

После этого на примере диаграмм 5, 6 объясняется роль центра в шахматной партии и говорится о том, как осуществляется борьба за центр.

Здесь же учитель обращает внимание учащихся на то, что в дальнейшем понятия «пешки» и «фигуры» будут разнесены.

Затем учащиеся выполняют задание 4 из учебника (диаграммы 7, 8).

При разборе партии из задания 5 учитель на демонстрационной доске поочерёдно расставляет позиции с диаграмм 8-14 и по мере объяснения материала задаёт учащимся вопросы.

Правильные ответы:

Вопрос 1 (8. Ка3 – с какой целью белые сделали этот ход?) – выйти на наиболее активную позицию на с3 белый конь не мог, а после 8. Кd2 белые бы перекрыли конём выход своему же чернопольному слону; с поля а3 белый конь может пойти на активную позицию (Кс4) или укрепить центр (Кс2).

Вопрос 2 (18. Сс2 Ке4 – как белым начать атаку, не теряя времени?) – необходимо начать вскрывать позицию чёрного короля пешечным наступлением f5, но в первую очередь нужно уничтожить нападающего на ферзя коня: 19. Се4.

Вопрос 3 (21. f6 К:f6 – что последует на 21. …Ch6 и на 21. …Ch8?) – 22. К:d5 Ф:d5 (С:d5) 23. Кf5! Грозит Ке7, и чёрным придётся отдать за коня ладью, в первом случае под боем ещё и Ch6.

Вопрос 4 (24. Лf6 – чёрные сдались – что последует на 24. …Фf6?) – 25. Кdf5, и чёрные проигрывают ферзя, так как, если убрать его с диагонали, последует 26. Kh6X.

III. Самостоятельная работа и самопроверка

Учащиеся переходят к выполнению задания из урока 2 в рабочей тетради (задание 6 в учебнике).

Для анализа партии класс разбивается на пары. Учитель подчёркивает, что ответы необходимо записывать в рабочую тетрадь, а решения приводить полностью. На выполнение задания отводится некоторое время, после чего партия рассматривается на демонстрационной доске. Учитель поочерёдно расставляет позиции с диаграмм 1-6 из рабочей тетради, разбирает партию и попутно задаёт учащимся вопросы.

Правильные ответы:

Вопрос 1 (4. b4 – белые разыграли гамбит Эванса – что такое гамбит?) – гамбит (от итальянского dare il gambetto – поставить подножку) – жертва пешки (реже какой-то другой фигуры) с целью быстрого развития своих фигур с последующей организацией атаки на короля партнёра.

Вопрос 2 (4. …С:b4 – чёрные приняли жертву – зачем белые отдали пешку?) – белые жертвуют пешку, но взамен они получают пешечный центр и инициативу в дебюте.

Вопрос 3 (6. d4 e:d4 – зачем белые отдали вторую пешку?) – для того чтобы как можно быстрее развить свои фигуры и обеспечить безопасность королю, тем более что ход 7. cd был невозможен из-за связки, а брать 7. К:d4 белым невыгодно.

Вопрос 4 (8. Фb3 – что угрожает чёрным?) – 9. С:f7+ с решающей атакой на короля.

Вопрос 5 (11. Са3 b5 – зачем чёрные отдали пешку?) – чёрные пытаются погасить инициативу белых, заставляют уйти с удачной позиции их ферзя или белопольного слона и открывают линию для своей ладьи.

Вопрос 6 (14. Кbd2 – чьи фигуры более активны? Какой ход следует сделать чёрным?) – более активные позиции занимают фигуры белых, у них выведено больше фигур, да и король находится в безопасности; чёрным необходимо обеспечить безопасность своему королю и сделать рокировку.

Вопрос 7 (в чём идея хода 15. …d2? Какой бы 15-й ход выбрали вы и почему?) – отвлечь фигуры с белых и убрать их с активных позиций; 15. ...d2 – активные фигуры белых уже очень опасны, чёрные и так отстали в развитии, необходимо отвлечь фигуры белых от атаки.

Вопрос 8 (16. С:d3 – что угрожает чёрным? Как называется тактический приём, который применили белые?) – 17. Кd6+, и чёрные проигрывают ферзя; вскрытый шах (двойной удар).

Вопрос 9 (в чём идея хода 17. Кg3?) – у ферзя чёрных очень мало полей, его можно поймать: 17. …Фh6 18. Сc1 Фe6 19. Сc4 Фg6 (19. …Кd5 20. Кg5) 20. Кh5 Фg4 21. Сf7+, и чёрные проигрывают ферзя.

Вопрос 10 (какой 17-й ход вы бы выбрали: Кf6+ или Кg3 и почему?) – оба хода хорошие, в зависимости от того, какой вариант ученик видел до конца.

Вопрос 11 (18. ef Лg8 – что угрожает белым?) – 19. …Ф:f3.

Вопрос 12 (20. cd Ф:f3 – продолжите вариант) – 20. cd – Ф:f3 21. g3 (21. Сf1 Кe5) Кe5 22. d5 С:d5 23. Сe4.

Вопрос 13 (20. К:d4 Л:g2+ – продолжите вариант) – 20. К:d4 Л:g2+ 21. Кр:g2 К:d4+ 22. Лe4 С:e4 23. С:e4 Фg4+ 24. Крf1, и после разменов в центре возникнет окончание с обоюдными шансами сторон.

Вопрос 14 (20. Л:e7+ К:e7; продолжите вариант, если чёрные не будут брать ладью, а отойдут королём: 20. …Крd8) 20. …Крd8 21. Л:d7+ Крc8 (22. …Кр:d7 23. Сf5+ Крe8 24. Сd7+ Крd8 25. С:c6+ Крc8 26. Сd7+ Крd8 27. Сe7Х) 22. Лd8!+ К:d8 (22. …Л:d8 23. gf; 22. …Кр:d8 23. Сe4+) 23. Фd7+ Кр:d7 24. Сf5+ Крc6 25. Сd7Х.

Вопрос 15 (как, используя приёмы «завлечение» и «двойной шах», поставить мат королю чёрных в 4 хода?) – 21. Ф:d7+ Кр:d7 22. Сf5+ Крe8 (22. …Крc6 23. Сd7Х) 23. Сd7+ Крf8 (Крd8) 24. С:e7Х.

Вопрос 16 (что позволило белым развить инициативу в начале партии?) – быстрое развитие фигур на активные позиции, захват центра.

Вопрос 17 (какими принципами игры в дебюте пренебрегли чёрные?) – 1) быстро и гармонично развивай свои фигуры на активные безопасные позиции и по возможности не давай делать это фигурам партнёра; 2) старайся делать фигурой в дебюте по одному ходу, избегай бесполезных ходов и нескольких ходов одной фигурой; 3) обеспечь безопасность своему королю. Следует отметить, что игру чёрных в дебюте нельзя назвать «пешкоедством», так как при правильной игре чёрным удаётся погасить инициативу и остаться с лишней пешкой, в случае же отказа принять жертву на b4 белые «бесплатно» захватывают пространство и выгоняют слона чёрных с хорошей позиции на c5.

Вопрос 18 (какую роль сыграла пешка «е» в развитии атаки белых?) – пешка «е» белых стесняла положения чёрных фигур и вносила дисгармонию в позицию чёрных.

В завершение практической части урока выполняется задание из рубрики «Сыграй как чемпион мира» (задание 7 из учебника). В данном уроке, как и в предыдущем, учащимся предлагается сыграть как Вильгельм Стейниц. Учитель расставляет на демонстрационной доске позицию с диаграммы из учебника и предлагает продолжить партию (видео).

Правильный ответ:

1. Фh7+ Крf8
2. Фh8+ Кре7
3. Фg7+ Крd8
4. Фf8+ Фе8
5. Кf7+ Крd7
6. Фd6Х

IV. Подведение итогов

Ребята, продолжите фразу: «В начале шахматной партии важно…»

Какое значение в шахматной партии имеет центр? Что необходимо делать, чтобы захватить центр?

5-6. Перевес в развитии фигур

Цель и задачи занятия: ввести новое понятие «перевес в развитии» и объяснить его значение, познакомить обучающихся с основами игры в дебюте.

Основные виды деятельности: рассказ учителя и обсуждение с учащимися поднятой темы, выполнение заданий в рабочей тетради.

Инвентарь: демонстрационная доска, индивидуальные шахматные доски (по одной на парту).

Теоретическая основа

Материал урока 3 из учебника для четвёртого года обучения.

Этапы занятия

I. Вступительное слово учителя

Учитель предлагает вспомнить материал, пройденный на прошлом уроке.

II. Постановка учебной задачи и поиск пути её решения

Ребята, давайте откроем учебник и выполним задание 1 из него. (Учащиеся отвечают на вопросы из задания.)

Правильные ответы:

Вопрос 2 – выведение фигур с начальных позиций на более активные, где они принимают непосредственное участие в игре: контролируют центральные поля, нападают на фигуры партнёра, защищают свои фигуры.

Вопрос 3 – в дебюте, так как фигуры стоят на начальных позициях, но стоит отметить, что активность расположения фигур является важнейшим фактором в любой стадии шахматной партии.

Ребята, в начале партии шахматисты должны стремиться занять своими фигурами самые выгодные и активные позиции. Игрок, который сможет ввести в игру большее количество своих фигур на активные позиции, получит перевес в развитии.

Учитель предлагает выполнить задание 2 из учебника и разбирает его вместе с учащимися, опираясь на диаграммы 1–3 и задавая учащимся вопросы.

Правильные ответы:

Вопрос 1 – вывести фигуру на такую позицию, где она сможет контролировать максимальное число полей.

Вопрос 2 – всё зависит от конкретной фигуры, но максимальное число полей доступно фигурам, находящимся в центре, а также централизованным фигурам доступна возможность быстро переместиться на нужный фланг (диаграмма 1 – 1. Лd1; диаграмма 2 – 1. Сf4).

Рассматривая партию из задания 3 (диаграммы 4-7), учитель задаёт школьникам вопросы.

Правильные ответы:

Вопрос 1 (7. К:b5! Са6 – что последует на 7. …cb?) – 8. Cd5!

Вопрос 2 (10. С:b5 Кf6 – что будет на 10. …cb?) – 11. Фd5!

Выполнив затем задание 4 из учебника (диаграмма 8), учащиеся переходят к заданию 5.

Правильные ответы:

Диаграмма 9 – преимущество в развитии у белых: все их фигуры выведены на активные позиции и готовы к созданию атаки, а их центральная пешка «d» сковывает силы чёрных (видео).

Диаграмма 10 – преимущество в развитии у белых: у них активно расположены все фигуры, чёрные не только отстали в развитии, но и рискуют не успеть защитить своего короля (видео).

Диаграмма 11 – обе стороны ещё не мобилизовали все свои силы, но белые уже успели рокироваться и захватить центр (видео).

III. Самостоятельная работа и самопроверка

Учащиеся переходят к выполнению задания 1 из урока 3 в рабочей тетради (задание 6 в учебнике). Учитель отводит школьникам определённое время на самостоятельную работу и подчёркивает, что ответы необходимо записывать в рабочую тетрадь полностью. Затем задачи рассматриваются на демонстрационной доске.

Правильные ответы:

Диаграмма 1 – 1. Лe2 – чёрным необходимо защититься от мата по последней горизонтали, и затем белые пойдут 2. Лe7. Важно, что 1. Лf2 гораздо хуже, так как чёрные ответят 1. …Лf6 с разменом ладей.

Диаграмма 2 – 1. Сf4, белые следующим ходом пойдут 2. Сb8, и чёрные будут не в состоянии защитить пешки ферзевого фланга.

Диаграмма 3 – 1. …Лd8, чёрные с темпом выводят ладью на открытую линию, так как ферзь вынужден отойти после нападения.

Диаграмма 4 – 1. Сf5, чёрные с темпом выводят своего слона.

Аналогичным образом выполняется задание 2.

Правильные ответы:

Диаграмма 5 – перевес в развитии в данной позиции у белых, их фигуры перешли в наступление, король рокирован. Чёрные собираются сделать длинную рокировку. Белым нужно сделать ход 1. Фa4+.

План игры за белых может быть следующим: не дать спокойно чёрным фигурам закончить развитие. Например: 1. …c6 2. К:b6 – и белые выиграли фигуру, так как если взять коня, то под боем окажется ладья на a8. Если 1. …Фd7 2. К:b6 cb 3. Фa3 – белые испортили пешечную структуру чёрным и теперь нападают на слабые пешки, попутно мешая развитию. А на лучшее 1. …Cd7 белые сыграют 2. Фa3, по-прежнему не давая сделать ход 2. …0-0-0 из-за 3. К:b6+ cb (3. …ab 4. Фa8X) 4. Ф:a7.

Диаграмма 6 – перевес в развитии в данной позиции у чёрных: у них большая пешечная масса в центре, пешки приходят в движение, откидывая фигуры белых и позволяя занять оптимальные позиции чёрным фигурам.

Чёрным нужно пойти 1. …c5.

План игры за чёрных может быть следующим: защитить пешку на c5 ладьёй с c8, затем ввести короля в центр к своим пешкам (вспомним, что король в эндшпиле сильная фигура!), другую ладью поставить на полуоткрытую линию, на поле g8, и продолжать надвигать пешки в центре.

В завершение практической части урока выполняется задание из рубрики «Сыграй как чемпион мира» (задание 7 из учебника). В данном уроке учащимся предлагается сыграть как Эмануэль Ласкер. Учитель задаёт школьникам вопрос,

какой он по счёту чемпион мира (правильный ответ: второй), расставляет на демонстрационной доске позицию с диаграммы из учебника и предлагает продолжить партию (видео).

Правильный ответ: 1. С:h7+ Кр:h7 2. Ф:h5+ Крg8 3. С:g7 Кр:g7 4. Лf3 Лd8 5. Лg3+ Крf8 6. Фh8Х.

IV. Подведение итогов

Ребята, продолжите фразу: «Для того чтобы получить перевес в развитии, нужно…»

Давайте повторим, что в начале партии шахматисты должны стремиться занять своими фигурами самые выгодные и активные позиции. Сторона, которая сможет ввести в игру большее количество своих фигур на активные позиции, получит перевес в развитии, а вместе с ним и возможность создать неотразимую атаку.

7-8. Атака на короля

Цель и задачи занятия: рассмотреть типичные методы организации и ведения атаки на короля.

Основные виды деятельности: рассказ учителя и обсуждение с учащимися поднятой темы, выполнение заданий в рабочей тетради.

Инвентарь: демонстрационная доска, индивидуальные шахматные доски (по одной на парту).

Теоретическая основа

Материал урока 4 из учебника для четвёртого года обучения.

Этапы занятия

I. Вступительное слово учителя

Учитель предлагает вспомнить материал, пройденный на прошлом уроке.

II. Постановка учебной задачи и поиск пути её решения

Ребята, мы с вами рассматривали в прошлом году, как организовать атаку на нерокировавшегося короля, и типичные комбинации по созданию атаки на рокировавшегося короля. Давайте вспомним, что такое атака. (Правильный ответ: атака – активные действия, направленные на создание угроз мата королю или взятия фигур.)

Какие типичные комбинации по созданию атаки на рокировавшегося короля мы с вами изучали? (Правильный ответ: разрушающая жертва слонов и разрушение прикрытия короля.)

Сегодня мы с вами обобщим пройденный материал по созданию атаки на *рокировавшегося и нерокировавшегося королей и познакомимся со способами создания атаки при разносторонних рокировках.*

Для начала давайте откроем учебник и выполним задание 1.

Правильные ответы:

Вопрос 1 – успех в шахматной партии зависит от того, насколько умело сторона распорядится своими боевыми единицами и затруднит игру партнёра.

Вопрос 2 – одна из сторон добивается победы в равной позиции чаще всего за счёт того, что играет гораздо активнее другой стороны, постоянно создаёт угрозы.

После этого учитель переходит к объяснению теоретического материала (диаграммы 1, 2). Объясняя позицию на диаграмме 2, учитель задаёт классу вопрос: почему чёрные не продолжили борьбу?

Правильный ответ: 3. …Фc6 4. Кe6 Сe5 5. К:d8, чёрным грозит мат 6. f8Ф+ 7. К:f8 Л:f8Х, и у них под боем ферзь.

Разбирая партию из задания 2 (диаграммы 3, 4), учитель задаёт такой же вопрос: почему чёрные сдались?

Правильный ответ: 8. Ф:g6 Фc4+ 9. Фf7 (Лf7) 10. Лh8Х.

Вопрос «Какие угрозы белых вынудили чёрных прекратить борьбу?» учитель задаёт в конце разбора партии из задания 3 (диаграмма 5) (видео).

Правильный ответ: грозит 12. Лe6+ с одновременным нападением на белопольного слона чёрных; в случае если чёрные избавятся от этой угрозы, например, путём 11. …e5, то последует 12. d7 с нападением на ладью на a8 и угрозой «пешечной вилки» на короля и ферзя чёрных.

III. Самостоятельная работа и самопроверка

Учащиеся переходят к выполнению задания из урока 4 в рабочей тетради (задание 4 в учебнике). Учитель отводит школьникам определённое время на самостоятельную работу и подчёркивает, что ответы необходимо записывать в рабочую тетрадь полностью. Затем задачи рассматриваются на демонстрационной доске.

Правильные ответы:

Диаграмма 1 – 1. e5 – белые начинают активные действия. Король чёрных застрял в центре доски. 1. …Кd5 2. ed Крf8 3. Ке4. План белых продолжить атаку на короля чёрных.

Диаграмма 2 – 1. f5 – белые начинают активные действия. 1. …С:f5 2. С:f5 gf 3. Кh4; план белых организовать атаку на короля чёрных, подключив ферзя и слона: Фg3 и Сh6.

Диаграмма 3 – 1. …h4, плохо сразу 1. …g4 ввиду 2. h4. 2. Сh2 g4. Чёрные вскрывают линии на королевском фланге; чтобы подключить ферзя к атаке, достаточно пойти Фе6 с нападением на пешку h3.

Диаграмма 4 – 1. e5 – белые вынуждают отступить единственного защитника королевского фланга. 1. …Кd7 2.Фh5 Кf8, фигуры белых активны и готовы атаковать; дальнейший план белых – развить свой ферзевый фланг и подготовить дальнейшую атаку на короля.

Диаграмма 5 – 1. …Лf2 с идеей 2. …Кf3+ 3. Крh1 Ф:h3+ 4. С:h3 Лh2Х.

Диаграмма 6 – 1. …f4 2. ef gf – чёрные вскрыли линию g, впоследствии на эту линию встанет ладья. Пешки чёрных «е» и «f» очень сильны.

В завершение практической части урока выполняется задание из рубрики «Сыграй как чемпион мира» (задание 5 из учебника). В данном уроке, как и в предыдущем, учащимся предлагается сыграть как Эмануэль Ласкер (видео). Учитель расставляет на демонстрационной доске позицию с диаграммы из учебника и предлагает продолжить партию.

Правильный ответ: 1. Л:d5 С:d5 2. К:d5; у чёрных висит слон и грозит 3. К:с7 2. …Се5 3. Фе4 f6 4. f4. Белые получают двух слонов за ладью и вместе с ними подавляющую позицию.

IV. Подведение итогов

Ребята, продолжите фразу: «Мне было интересно…»

Сегодня мы с вами рассматривали, как организовать атаку на короля в различных типах позиций.

Какие задачи по созданию атаки стоят перед вами, если король партнёра ещё не рокировался? А что нужно делать при разносторонних рокировках? Как организовать атаку при односторонних рокировках? (Учащиеся отвечают на вопросы учителя.)

9-10. Перевес в пространстве

Цель и задачи занятия: познакомить учащихся с понятием «пространство на шахматной доске», рассмотреть, что такое пространственный перевес, и выявить его значение.

Основные виды деятельности: рассказ учителя и обсуждение с учащимися поднятой темы, выполнение заданий в рабочей тетради.

Инвентарь: демонстрационная доска, индивидуальные шахматные доски (по одной на парту).

Теоретическая основа

Материал урока 5 из учебника для четвёртого года обучения.

Этапы занятия

I. Вступительное слово учителя

Учитель предлагает вспомнить материал, пройденный на предыдущем уроке.

II. Постановка учебной задачи и поиск пути её решения

Ребята, на сегодняшнем уроке мы с вами будем изучать тему «Перевес в пространстве». Давайте откроем учебник и выполним задание 1.

Учитель зачитывает вопросы из учебника, а учащиеся отвечают.

Правильные ответы:

Вопрос 1 – в центре доски любая фигура, кроме ладьи, контролирует большее количество полей, а значит, активнее фигуры, стоящей на краю шахматного поля. Находясь в центре доски, фигура может быстрее переместиться на нужный фланг. Точно так же активнее фигура, владеющая горизонталями и вертикалями (нежели та, что владеет только диагоналями). В связи с этим, чем меньше фигур на доске, тем более силён ферзь в центре доски, так как оттуда он контролирует огромную часть доски и не подвергается нападениям других фигур, особенно лёгких.

Вопрос 2 – владеть линией – означает контролировать поля на данной линии, не давать возможности свободно занять данные поля фигурам партнёра.

Выслушав ответы учащихся, учитель подводит итог.

Ребята, запомните: тот из двух игроков, кто контролирует фигурами и пешками большую часть доски и владеет центральными полями, владеет пространством в шахматной партии.

Учитель расставляет на демонстрационной доске позицию с диаграммы 1 из учебника и раскрывает тему урока.

Затем на примере диаграммы 2 объясняется, как, имея перевес в пространстве, шахматист может перебрасывать фигуры с одного фланга на другой, создавая угрозы по всей доске.

После этого учащиеся переходят к выполнению задания 2 из учебника (диаграмма 3).

Правильный ответ: выиграть партию чёрным позволило несколько факторов – перевес в пространстве, неудачное положение белого короля, крайне неудачное расположение белого слона, который упирался в собственные пешки.

Далее класс выполняет задание 3. Учитель поочерёдно расставляет на демонстрационной доске позиции с диаграмм 4–9, а учащиеся, глядя на них, определяют, на чьей стороне пространственный перевес, и объясняют почему.

Правильные ответы:

Диаграмма 4 – пространственный перевес на стороне белых, ведь их фигуры расположены активно, пешка e5 зажимает позицию чёрных, чёрные же, в свою очередь, не успели до конца развить ферзевый фланг. 1. Cg6 с угрозой мата 2. Ле8. 1. …Cd7 2. Л:b8 К:b8 3. Л:c7 (видео).

Диаграмма 5 – пространственный перевес на стороне белых, ведь они владеют пешечным центром, их фигуры расположены активнее. 1. Фh5 g6 2. Фh3 с идеей 3. К:e6.

Диаграмма 6 – пространственный перевес на стороне белых, так как их фигуры расположены крайне активно, а пешка d5 сковывает позицию чёрных, которые не успели развить свои фигуры. 1. Ке6 с решающей атакой (видео).

Диаграмма 7 – пространственный перевес на стороне белых, так как позиция чёрных зажата пешечной цепью. Белым необходимо включить в игру фигуры ферзевого фланга (видео).

Диаграмма 8 – пространственный перевес на стороне белых, позиция чёрных зажата, а все их фигуры расположены на первых двух рядах. 1. Kh5! (видео)

Диаграмма 9 – пространственный перевес на стороне белых, они владеют центром, их фигуры активны. Чёрным необходимо срочно начать упрощать позицию, например, 1. …Ке8 (видео).

После этого школьники отвечают на вопрос из задания 4 в учебнике.

Вариант правильного ответа: чем меньше пространства у стороны, тем меньше у неё возможностей для того, чтобы расставить свои фигуры на активные позиции, а значит, меньше шансов на захват инициативы и осуществление атаки, что является одним из залогов успеха.

III. Самостоятельная работа и самопроверка

Учащиеся переходят к самостоятельному выполнению задания 1 из урока 5 в рабочей тетради (задание 5 в учебнике), на которое отводится некоторое время.

Основные аргументы, которые должны быть приведены в ответе: конь на краю доски имеет мало ходов, в начале партии нужно занимать центр.

После этого выполняется задание 2. Учитель подчёркивает, что ответы необходимо записывать в рабочую тетрадь, а решения приводить полностью. На выполнение задания отводится некоторое время, после чего задачи рассматриваются и называются правильные ответы. Учитель поочерёдно расставляет позиции с диаграмм 1-4 из рабочей тетради.

Правильные ответы:

Диаграмма 1 – в данной позиции пространственный перевес у белых, так как их пешечная цепь в центре сковывает позицию чёрных; у белых больше пространства для расположения своих фигур.

Диаграмма 2 – в данной позиции пространственный перевес у белых, так как они владеют пешечным центром; у белых больше пространства для расположения своих фигур.

Диаграмма 3 – в данной позиции пространственный перевес у чёрных из-за возможности пешечного наступления на короля белых, но данная позиция обоюдоострая.

Диаграмма 4 – в данной позиции пространственный перевес у чёрных; несмотря на наличие пешечного центра у белых, фигуры чёрных расположены гораздо активнее и контролируют большее число полей на шахматной доске.

Затем учащиеся переходят к заданию 3.

Правильный ответ: белым необходимо продолжить пешечное наступление на королевском фланге. Белые обладают пространственным перевесом и смогут быстрее стянуть силы на королевский фланг: 1. f5!

В завершение практической части урока выполняется задание из рубрики «Сыграй как чемпион мира» (задание 6 из учебника). В данном уроке учащимся предлагается сыграть как Хосе Рауль Капабланка (видео). Учитель задаёт школьникам вопрос, какой он по счёту чемпион мира (правильный ответ: третий), расставляет на демонстрационной доске позицию с диаграммы из учебника и предлагает продолжить партию.

Правильный ответ: слабость последней горизонтали: 1. …Фb2 с выигрышем.

IV. Подведение итогов

Ребята, продолжите фразы: «На сегодняшнем уроке я узнал...», «Для меня осталось непонятным...».

Сегодня мы рассмотрели, что такое пространственный перевес и какую роль он играет в шахматной партии. Кто может сказать, для чего необходимо бороться за пространственный перевес в партии?

11-12. Оценка позиции

Цель и задачи занятия: рассмотреть с учащимися, что такое оценка позиции и из каких факторов она состоит, показать важность умения оценивать позицию в ходе шахматной партии, научить школьников оценивать позицию.

Основные виды деятельности: рассказ учителя и обсуждение с учащимися поднятой темы, выполнение заданий в рабочей тетради.

Инвентарь: демонстрационная доска, индивидуальные шахматные доски (по одной на парту).

Теоретическая основа

Материал урока 6 из учебника для четвёртого года обучения.

Этапы занятия

I. Вступительное слово учителя

Ребята, давайте вспомним, что такое пространственный перевес и для чего необходимо бороться за пространственный перевес в партии. (Учащиеся отвечают.)

II. Постановка учебной задачи и поиск пути её решения

На сегодняшнем уроке мы рассмотрим такой важный компонент шахматного мастерства, как оценка позиции.

Давайте откроем учебник и выполним задание 1.

Правильные ответы:

Вопрос 1 – для того чтобы определить, у кого из партнёров позиция лучше или выиграна, необходимо посмотреть материальное соотношение и сравнить позиционные факторы, т. е. оценить позицию.

Вопрос 2 – оценивать позицию необходимо для того, чтобы выбрать правильный план игры.

На примере диаграмм 1-3 учитель объясняет, на что нужно обращать внимание при оценке позиции и как её осуществлять.

Выполняя задание 2 из учебника, учащиеся учатся оценивать позицию. Учитель поочерёдно расставляет на демонстрационной доске позиции с диаграмм 4-7 и выслушивает ответы учащихся, при необходимости дополняя их.

Правильные ответы:

Диаграмма 4 (видео):

1. На доске материальное равенство.

2. Несмотря на то что партия находится в стадии эндшпиля, чёрному королю неуютно.

3. Перевес в развитии явно на стороне белых, все их фигуры активны; чёрные могут лишь активизировать своего коня, поставив его на опорный пункт c4.

4. Перевес в пространстве также на стороне белых.

5. Несмотря на то что у белых много отсталых пешек, напасть на них не представляется возможным; у чёрных же пешки d6 и f6 являются реальными слабостями.

Вывод: при материальном равенстве все позиционные факторы в пользу белых, значит, у них подавляющая позиция.

Диаграмма 5 (видео):

1. На доске материальное равенство.

2. Партия находится в стадии эндшпиля; в то время как король белых уже вступил в бой и дошёл до центра, король чёрных пассивно наблюдает за происходящим с позиции рокировки.

3. Перевес в развитии у белых, их конь занял хороший опорный пункт в лагере чёрных, король активен. Конь чёрных же стоит в углу доски.

4. Расположение пешечных цепей и активный король оставляют перевес в пространстве за белыми.

5. Особенности расположения пешек: у белых и у чёрных две пешечные цепи с одним основанием у каждой. Пешечная цепь белых a4-b5 располагается ближе к полям превращения в отличие от чёрной пешечной цепи a5-b6.

Вывод: при материальном равенстве все позиционные факторы в пользу белых, значит, у них подавляющая позиция.

Диаграмма 6 (видео):

1. На доске материальное равенство.

2. Партия находится на стадии пешечного эндшпиля, оба короля активны, чёрный расположен чуть ближе к центру.

3. Ни у одной из сторон нет перевеса в развитии.

4. Ни у одной из сторон нет перевеса в пространстве.

5. Особенности расположения пешек: у чёрных пешечное большинство на ферзевом фланге, они могут организовать проходную. В случае если ход чёрных, то после 1. …c4 с последующей своевременной реализацией идеи b5, b4, c3 и a3 у чёрных выигранный пешечный эндшпиль.

Вывод: благодаря пешечной структуре в данной позиции перевес на стороне чёрных, значит, у них подавляющая позиция.

Диаграмма 7 (видео):

1. На доске материальное равенство.

2. Партия находится на стадии миттельшпиля; белый король в безопасности, чего о чёрном короле сказать нельзя.

3. Перевес в развитии явно на стороне белых фигур, которые внедрились на 7-ю горизонталь.

4. Благодаря активности белых фигур перевес в пространстве у белых.

5. Особенности расположения пешек: позиция отличается взаимными пешечными цепями, но на пешечные слабости белых напасть не представляется возможным в отличие от пешечных слабостей чёрных.

Вывод: у белых подавляющая позиция.

Учитель подчёркивает, что оценка позиции позволяет находить правильный план игры, и объясняет, как это происходит, при помощи схемы со с. 48 из учебника.

После этого школьники отвечают на вопрос из задания 3 в учебнике.

Вариант правильного ответа: если владеющий преимуществом будет медлить, то его оппонент может перехватить инициативу и организовать контригру.

III. Самостоятельная работа и самопроверка

Учащиеся переходят к выполнению задания из урока 6 в рабочей тетради (задание 4 в учебнике). На самостоятельную работу им отводится некоторое время, после чего задачи рассматриваются на демонстрационной доске.

Правильные ответы:

Диаграмма 1:

1. Материальное соотношение в пользу белых: два слона и пешка за ладью дают белым материальное преимущество.

2. Партия находится на стадии миттельшпиля, оба короля в безопасности.

3. Перевес в развитии на стороне белых, их фигуры расположены активнее.

4. Перевес в пространстве также на стороне белых благодаря наличию двух активных слонов.

5. Пешечная структура не имеет каких-либо особенностей ни у одной из сторон, кроме наличия у белых лишней пешки и вместе с ним пешечного большинства на ферзевом фланге.

Вывод: у белых материальное преимущество и подавляющая позиция.

Диаграмма 2:

1. На доске материальное равенство.

2. Партия находится в стадии миттельшпиля, оба короля рокированы и находятся в безопасности.

3. Перевеса в развитии фигур ни у одной из сторон нет.

4. У белых за счёт пешечного центра перевес в пространстве.

5. Особенности расположения пешек: каких-либо значимых особенностей ни у одной из сторон нет. Белые имеют пешечный центр, что уже было отмечено в предыдущем пункте.

Вывод: положение белых несколько лучше благодаря перевесу в пространстве.

Диаграмма 3:

1. На доске на данный момент материальное равенство, но, учитывая, что ход чёрных, из-за слабости последней горизонтали возможно 1. …C:f4; у чёрных появляется первая лишняя пешка, и белые не могут защитить пешку на e5.

2. Партия находится на стадии эндшпиля, оба короля пока пассивны, у обеих сторон при наличии ладей слабая последняя горизонталь.

3. Перевес в развитии фигур у чёрных, их ладья крайне активна.

4. За счёт активной ладьи у чёрных перевес в пространстве.

5. Особенности расположения пешек: у чёрных есть проходная d.

Вывод: благодаря пешечной структуре в данной позиции перевес на стороне чёрных; их позиция выиграна.

Диаграмма 4:

1. На доске материальное равенство.

2. Партия находится в стадии миттельшпиля, оба короля рокированы и находятся в безопасности.

3. Перевеса в развитии фигур ни у одной из сторон нет.

4. У белых за счёт пешечного центра перевес в пространстве.

5. Особенности расположения пешек: каких-либо значимых особенностей ни у одной из сторон нет. Белые имеют пешечный центр, что уже было отмечено в предыдущем пункте.

Вывод: положение белых несколько лучше благодаря перевесу в пространстве.

В завершение практической части урока выполняется задание из рубрики «Сыграй как чемпион мира» (задание 5 из учебника). В данном уроке, как и в предыдущем, учащимся предлагается сыграть как Хосе Рауль Капабланка (видео).

Учитель расставляет на демонстрационной доске позицию с диаграммы из учебника и предлагает продолжить партию.

Правильный ответ: слабость последней горизонтали: 1. Cd3! – и белые выигрывают.

IV. Подведение итогов

Ребята, продолжите фразу: «Для того чтобы оценить позицию, необходимо…»

Сегодня мы учились оценивать позицию. Давайте ещё раз повторим, что такое оценка позиции и для чего она нужна. На что необходимо обращать внимание, чтобы оценить позицию?

13-14. План игры

Цель и задачи занятия: рассмотреть, что такое план в шахматной партии, научить детей как находить свой план игры, так и предугадывать план партнёра.

Основные виды деятельности: рассказ учителя и обсуждение с учащимися поднятой темы, выполнение заданий в рабочей тетради.

Инвентарь: демонстрационная доска, индивидуальные шахматные доски (по одной на парту).

Теоретическая основа

Материал урока 7 из учебника для четвёртого года обучения, а также следующее дополнение.

Находить правильный план игры позволяет оценка позиции. Происходит это следующим образом:

1. Позиция оценивается по каждому элементу (см. предыдущее занятие).
2. Даётся общая оценка позиции.
3. Становится ясно, на чьей стороне перевес, и кто владеет инициативой.
4. Становятся видны слабости в собственной позиции и уязвимые места в позиции партнёра.
5. Строится план игры по улучшению положения своих фигур и использованию слабостей в позиции партнёра.

Этапы занятия

I. Вступительное слово учителя

Учитель предлагает вспомнить материал, пройденный на прошлом уроке.

II. Постановка учебной задачи и поиск пути её решения

Ребята, тема сегодняшнего урока – составление плана игры. Давайте ответим на вопросы из задания 1 учебника.

Правильные ответы:

Вопрос 1 – план игры – совокупность следующих одна за другой стратегических операций, выполняемых по самостоятельному замыслу в соответствии с требованиями создавшейся на доске позиции.

Вопрос 2 – план необходим для того, чтобы усиливать позицию фигур.

Вопрос 3 – при игре без плана будут выполняться хаотичные ходы, приводящие к ухудшению позиции.

Затем учитель предлагает выполнить задание 2.

Правильный ответ: мат ферзём и королём ставится одинокому королю на краю доски не позже десятого хода из любой позиции.

План игры:

1. Выбрать край доски.
2. Оттеснить ферзём на край доски короля партнёра (не давая шахов, ферзь встаёт в положение хода коня по отношению к королю партнёра и, отнимая поля, направляет его к нужному краю).
3. Оставить королю партнёра для манёвров два поля.
4. Подвести на помощь своего короля.
5. Ферзь под защитой короля ставит мат.

Если у играющего белыми возникают трудности, то учитель исправляет ошибки и напоминает правила матования одинокого короля королём и ферзём.

После этого учитель объясняет, по какой схеме составляется план, расставляет на демонстрационной доске позицию с диаграммы 2 и даёт к ней комментарий.

Затем класс переходит к заданию 3. Учитель поочерёдно расставляет на демонстрационной доске позиции с диаграмм 3–7, а школьники оценивают позиции на них.

Правильные ответы:

Диаграмма 3 (видео) – материальное соотношение фигур равное, расположение королей в пользу белых ввиду ограниченности короля чёрных, конь чёрных не имеет ни одного хода в отличие от слона белых, пространственный перевес на стороне белых. Вывод: у белых подавляющая позиция.

Нашей целью должна быть активизация короля белых, вторжение короля, перевод слона на d7, размен лёгких фигур и выигрыш пешки c7.

Схема размещения фигур: Крb7, Ке6.

Рассмотрим конкретный вариант:

1. Сg4 Крf7.

2. Сd7 – и белые выигрывают, чёрные ничего не могут противопоставить плану белых.

Диаграмма 4 (видео) – на доске материальное равенство, партия находится на стадии эндшпиля, король белых активнее короля чёрных, так как последний вынужден защищать пешку; из-за того, что пешки расположены по полям цвета своего слона, слон чёрных не может быть полноправным участником сражения, перевес в пространстве также на стороне белых, у белых есть сдвоенные и отсталые пешки, но это несущественно, так как слон может напасть всего лишь на одну из них, которая на данный момент находится под защитой. Существенным фактором в пешечной структуре является слабая отсталая пешка c7. Планом белых является вторжение белого короля в лагерь партнёра по белым полям и выигрыш пешки c7.

Схема размещения фигур: Крd7, Кb5.

Конкретный вариант: 1. Кра4 с последующим маршрутом по белым полям в лагерь чёрных.

Диаграмма 5 (видео) – на доске материальное равенство, оба короля находятся в безопасности, но у белых перевес в активности фигур и пространстве. План игры за белых на королевском фланге заключается в организации атаки на короля чёрных; план на ферзевом фланге связан с надвижением пешек a, b и созданием слабостей в позиции чёрных; план игры в центре заключается во вскрытии линии d (разменом центральной пешки d4), сдваивании ладей по данной линии и вторжении фигур в лагерь чёрных.

Диаграмма 6 (видео) – на доске материальное равенство, оба короля пока находятся в безопасности, но белые могут организовать атаку; перевес в развитии фигур и пространственный перевес у белых. Ферзь чёрных расположен крайне неудачно. Для того чтобы его поймать, необходимо подключить ладью и слона к нападению. Важно сделать конкретный расчёт: 1. Се2 Фс6 2. b5 Фd5 3. Лd1 Ф:a2 4. Сс4.

Диаграмма 7 (видео) – позиция белых выиграна, так как у них в пешечном эндшпиле лишняя пешка; короли пока неактивны и стоят на позициях рокировки. План белых заключается в активизации своего короля и образовании проходной пешки.

Схема размещения: Кре4, пешка d5.

Конкретный вариант: 1. Крf2 Крf8 2. Кре3 Кре6 3. Кре4 с последующим d5.

После выполнения этого задания учитель рассказывает детям о целях планирования и предлагает оценить позицию на диаграмме 8 (задание 4).

III. Самостоятельная работа и самопроверка

Учащиеся переходят к выполнению заданий из урока 7 в рабочей тетради (задание 5 в учебнике). На самостоятельную работу им отводится некоторое время, после чего задачи рассматриваются на демонстрационной доске.

Правильный ответ:

Диаграмма 1:

1. Материальное соотношение в пользу чёрных, у них лишняя пешка.

2. Партия находится на стадии миттельшпиля, король чёрных в безопасности, в отличие от короля белых.

3. Перевес в развитии также у чёрных, их фигуры расположены активнее.

4. У чёрных пространственный перевес, у них крепкий пешечный центр.

5. У белых и у чёрных есть сдвоенные пешки, но это не имеет значения в данной позиции.

В этой позиции перевес у чёрных.

Основная цель – продолжить атаку на короля белых.

План игры: подключить к атаке ладью путём её перевода Лf6 и Лh6 и подключить к атаке по большой диагонали ферзя путём е3.

После этого выполняется задание 2. Схема работы та же.

Правильный ответ:

Диаграмма 2:

1. На доске материальное равенство.

2. Партия находится на стадии пешечного эндшпиля, оба короля в игре.

3. Перевес в пространстве на стороне чёрных, так как их король активнее.

4. Особенности расположения пешек: у чёрных два пешечных островка, а у белых три.

У чёрных есть все шансы на победу.

Необходимо выиграть слабую пешку с3, поставить белых в цугцванг, вынудить белого короля отдалиться от её защиты.

1. …с4! – фиксируем слабость; 2. Крg2 g4 3. hg Кр:g4 3. Крf2 Крf4 4. Кре2 Кре4 5. Крd2 Крf3, затем чёрный король оттесняет белого и забирает пешку с3, и чёрные выигрывают.

Затем учащиеся переходят к заданию 3. Они самостоятельно решают позицию, после чего решение проверяется.

Правильный ответ:

Диаграмма 3 – позиция чёрных выиграна, их цель – поставить мат; сторона, имеющая материальный перевес в такой позиции, должна использовать и короля, и ладью для оттеснения чёрного короля на край доски. Когда король сильнейшей

стороны занимает ближнюю оппозицию по отношению к королю слабейшей стороны, расположенному на краю доски, ставится мат ладьёй.

После того как решение выборочно проверено, учитель вызывает двух учеников к демонстрационной доске и просит их разыграть позицию. Если у играющего чёрными возникают проблемы, то учитель исправляет ошибки и напоминает план матования одинокого короля королём и ладьёй.

В завершение практической части урока выполняется задание из рубрики «Сыграй как чемпион мира» (задание 6 из учебника). В данном уроке учащимся предлагается сыграть как Александр Алехин (видео). Учитель задаёт школьникам вопрос, какой он по счёту чемпион мира (правильный ответ: четвёртый), расставляет на демонстрационной доске позицию с диаграммы из учебника и предлагает продолжить партию.

Правильный ответ: 1. Cg6 fg 2. Фe4 C:b4 3. Фh4+ Крg8 4. Фh7+ Крf8 5. Фh8+ Крe7 6. Ф:g7+ Крe8 7. Фg8+ Cf8 8. Ф:g6 Крe7 9. Ф:e6Х.

IV. Подведение итогов

Ребята, продолжите фразу: «На сегодняшнем уроке я узнал…»

Мы изучали план в шахматной партии. Давайте вспомним, по какой схеме строится план. Какие могут быть цели планирования?

15-16. Выбор хода

Цель и задачи занятия: рассмотреть алгоритм выбора хода в шахматной партии.

Основные виды деятельности: рассказ учителя и обсуждение с учащимися поднятой темы, выполнение заданий в рабочей тетради.

Инвентарь: демонстрационная доска, индивидуальные шахматные доски (по одной на парту).

Теоретическая основа

Материал урока 8 из учебника для четвёртого года обучения.

Этапы занятия

I. Вступительное слово учителя

Учитель предлагает вспомнить материал, пройденный на прошлом уроке.

II. Постановка учебной задачи и поиск пути её решения

Ребята, обратите внимание на то, что для успешной игры мало только наметить план. Нужно ещё рассчитать конкретный вариант по реализации задуманного. Но как из множества вариаций выбрать верный ход? Как вы думаете, как шахматист выбирает ход в позиции? (Задание 1 из учебника.)

Сегодня мы будем учиться выбирать из множества возможных ходов сильнейшие. Давайте откроем учебник и рассмотрим алгоритм выбора хода.

Вместе с учителем учащиеся разбирают теоретическую часть урока: позиции на диаграммах 1-5 и сопроводительный текст к ним.

После этого учитель подытоживает сказанное и предлагает школьникам перейти к заданию 2 из учебника. Для этого на демонстрационной доске поочерёдно расставляются позиции с диаграмм 6-9, а дети поднимают руки и отвечают.

Правильные ответы:

Диаграмма 6 – 1. Фg5, напав на коня, белые с темпом улучшают позицию своего ферзя (видео).

Диаграмма 7 – белые могут создать чёрным прямую угрозу ходом 1. g4 с последующим 2. g5 (видео).

Диаграмма 8 – 1. Кb1! (альтернатива 1. Фh2) – конь защитил слона, и ладья напала на чёрного коня. Если коня защитит ладья, то попадёт под неприятную связку по линии с, если конь отойдёт, то белые заберут пешку на d5 (видео).

Диаграмма 9 – в данной позиции «безработным» является конь белых. Было бы хорошо его перевести на поле d6. 1. Ка3! с последующим Кс4 и Кd6 (видео).

Учитель проговаривает с детьми, что, прежде чем сделать тот или иной ход, необходимо задать себе вопросы: «Может ли партнёр после сделанного мной хода поставить мне мат? Может ли партнёр после сделанного мной хода выиграть у меня фигуру или нанести тактический удар?» – и, лишь убедившись, что всё в порядке, можно делать ход.

III. Самостоятельная работа и самопроверка

Учащиеся переходят к выполнению задания 1 из урока 8 в рабочей тетради (задание 3 в учебнике). На самостоятельную работу им отводится некоторое время, после чего задачи рассматриваются на демонстрационной доске.

Правильный ответ:

Диаграмма 1 – конь чёрных ещё не участвует в защите короля, поэтому чёрные хотели бы перевести его путём Ке7 – Kg8. Белые препятствуют этому и ходят 1. Се3; невозможен ход 1. …Ке7, так как пешка f7 будет съедена ферзём белых.

После этого аналогичным образом выполняется задание 2.

Правильные ответы:

Диаграмма 2 – ход 1. Ле1, в результате которого чёрные остаются без фигуры, сильнее, чем ход 1. Ф:g7 0-0-0 2. Ф:f7, в результате которого чёрные остаются без двух пешек.

Диаграмма 3 – 1. Cf3 – белые не дают чёрным развить своего слона и угрожают ходом 2. b5 выиграть пешку. Ход 1. Сс2 ни к чему не приводит: белые напали на мат, но после хода 1. …g6 чёрные защищаются от всех угроз.

Диаграмма 4 – чёрные не могут съесть пешку 1. …К:e5, так как последует 2. Фе2 и чёрные останутся без коня. 1. …h4 2. Cf4 – слон и пешка e5 белых становятся объектом атаки чёрных 2. …Лdf8 с последующим Лf5 и Л8h5.

Диаграмма 5 – оба хода – это нападение на пешку d3. На ход 1. …Лd6 белые сразу ходят 2. d4 и избавляются от слабой пешки, делая её сильной. На ход 1. …Са6 белые не могут пойти 2. d4 ввиду связки пешка d3 и Лf1. При внимательном рассмотрении оказывается, что пешку не так просто защитить, например: 2. Се2 Лfe8 3. Се3 Ch6 4. С:h6 Л:e2 5. c4 c5.

В завершение практической части урока выполняется задание из рубрики «Сыграй как чемпион мира» (задание 4 из учебника). В данном уроке, как и в предыдущем, учащимся предлагается сыграть как Александр Алехин (видео). Учитель расставляет на демонстрационной доске позицию с диаграммы из учебника и предлагает продолжить партию.

Правильный ответ:

1. Ф:g6 hg
2. Лh3+ Kh6
3. Л:h6X.

IV. Подведение итогов

Ребята, продолжите фразу: «Мне было интересно…» На сегодняшнем уроке мы с вами учились выбирать сильнейший ход в шахматной партии. Давайте ещё раз повторим алгоритм выбора хода.

17-18. Открытые дебюты

Цель и задачи занятия: ввести новое понятие «открытые дебюты», познакомить учащихся с такими видами открытых дебютов, как Итальянская партия и Защита двух коней, научить основам игры в открытых дебютах.

Основные виды деятельности: рассказ учителя и обсуждение с учащимися поднятой темы, выполнение заданий в рабочей тетради.

Инвентарь: демонстрационная доска, индивидуальные шахматные доски (по одной на парту).

Теоретическая основа

Материал урока 9 из учебника для четвёртого года обучения, а также следующее дополнение: открытые дебюты характеризуются стремлением к быстрому развитию фигур, получению перевеса в партии, вскрытию центральных вертикалей для линейных фигур.

Этапы занятия

I. Вступительное слово учителя

Учитель предлагает вспомнить материал, пройденный на прошлом уроке.

II. Постановка учебной задачи и поиск пути её решения

Ребята, к теме дебюта в шахматной партии мы с вами обращались не раз. Сегодня мы продолжим изучение темы дебютов и узнаем, что такое открытые дебюты. Для начала выполним задание 1 из учебника.

После того как учащиеся ответили на вопросы, учитель переходит к объяснению теоретического материала. На демонстрационной доске поочерёдно расставляются позиции с диаграмм 1-4 и даётся комментарий к каждой из них.

Затем класс вместе с учителем выполняет задание 2 из учебника. Позиции на диаграммах 5-11 разбираются подробно, шаг за шагом.

Так же выполняется задание 3 (диаграммы 12-13).

III. Самостоятельная работа и самопроверка

Учащиеся переходят к выполнению заданий из урока 9 в рабочей тетради (задание 4 в учебнике).

Задание 1, на которое отводится некоторое время, школьники выполняют самостоятельно.

При выполнении задания 2 школьники самостоятельно анализируют партию, после чего учитель на демонстрационной доске разыгрывает её, попутно задавая учащимся вопросы.

Правильные ответы:

Вопрос 1 (что за дебют разыгран в партии?) – Защита двух коней.

Вопрос 2 (4. Кg5 К:e4 – как вы оценили последний ход чёрных?) – 4. …К:e4? Необходимо было 4. …d5 5. ed Ка5 6. Сb5+ c6.

Вопрос 3 (6. К:e4 – какой бы комментарий вы сделали к этому ходу белых?) – 6. К:e4? Значительно сильнее был бы ход 6. d4! – защищая коня на g5 и вскрывая центр. Теперь чёрные могли отбиться.

Вопрос 4 (7. Фf3+ Крg8 – куда стоило отойти чёрному королю?) – 7. …Крg8?? – решающая ошибка, необходимо было пойти 7. …Кре8; теперь чёрные проигрывают.

Вопрос 5 (8. Кg5 – как бы вы оценили этот ход белых?) – 8. Кg5! – создавая угрозы мата в один ход: Фf7Х и Фd5Х. Защититься от мата можно было, только отдав ферзя 8. …Фе7 9. Фd5+ Фе6.

В завершение практической части урока выполняется задание из рубрики «Сыграй как чемпион мира» (задание 5 из учебника). В данном уроке учащимся предлагается сыграть как Макс Эйве (видео). Учитель задаёт школьникам вопрос, какой он по счёту чемпион мира (правильный ответ: пятый), расставляет на демонстрационной доске позицию с диаграммы из учебника и предлагает продолжить партию.

Правильный ответ: 1. Лс8! Неожиданно у чёрных оказались под боем и ферзь, и ладья. 1. …Ф:е3 2. Л:d8+; следующим ходом белые заберут ферзя: 3. …ef и останутся с лишней ладьёй.

IV. Подведение итогов

Ребята, продолжите фразы: «Мне было интересно…», «У меня вызвало затруднения...».

Сегодня мы с вами рассматривали открытые дебюты, или, как их ещё называют, открытые начала. Давайте повторим, что понимается под открытыми дебютами. Какие открытые дебюты вы теперь знаете?

Выберите наиболее понравившиеся варианты открытых дебютов и применяйте их в своих партиях!

19-20. Полуоткрытые дебюты

Цель и задачи занятия: познакомить обучающихся с основами игры в полуоткрытых дебютах и такими разновидностями полуоткрытых дебютов, как Сицилианская защита и Французская защита.

Основные виды деятельности: рассказ учителя и обсуждение с учащимися поднятой темы, выполнение заданий в рабочей тетради.

Инвентарь: демонстрационная доска, индивидуальные шахматные доски (по одной на парту).

Теоретическая основа

Материал урока 10 из учебника для четвёртого года обучения.

Этапы занятия

I. Вступительное слово учителя

Ребята, на прошлом занятии мы с вами рассматривали открытые дебюты. Какие открытые дебюты вы знаете? В чём особенность и основная идея открытых дебютов? (Задание 1 из учебника.)

II. Постановка учебной задачи и поиск пути её решения

Сегодня мы с вами продолжим изучать дебют и рассмотрим, что такое полуоткрытые дебюты.

Учитель рассказывает о Сицилианской защите и её вариантах. Для этого на демонстрационной доске поочерёдно расставляются позиции с диаграмм 1–3 и даётся комментарий к каждой из них.

Затем класс вместе с учителем выполняет задание 2 из учебника и рассматривает партию, сыгранную в Сицилианской защите. Позиции на диаграммах 4, 5 разбираются подробно, шаг за шагом. В процессе разбора партии после хода 15. Фf7 Cd7 учитель задаёт ученикам вопрос, что последует на 15. …Ce7.

Правильный ответ: 16. Кf5! Ле8 (17. …Фc7 18. Ка4 с идеей Cb6) 17. Cb6 Крd7 18. Лd1 с идеей 19. Л:d6!

После выполнения этого задания учитель объясняет, что такое Французская защита и какие варианты этого полуоткрытого дебюта существуют (диаграммы 6-9).

В качестве примера того, как может развиваться игра во Французской защите, разбирается партия из задания 3 (видео) в учебнике (диаграммы 10, 11).

Учитель расставляет на демонстрационной доске начальную позицию и показывает вариант, попутно задавая учащимся вопросы.

Правильные ответы:

Вопрос 1 (9. h4 f6?! – последний ход чёрных неудачен. Как вы думаете, почему?) – чёрные сильно ослабили позицию своего короля. Следует 10. Кg5!

Вопрос 2 (10. Кg5 fg? – просчёт. Есть ли выигрывающая комбинация?) – 11. C:h7! Кр:h7 12. gh+ Крg8 13. Лh8!!

Вопрос 3 (13. Лh8!! Крf7 – что последует на 13. …Крh8?) – 14. Фh5+ Крg8 15. g6, и у чёрных нет защиты от мата.

Вопрос 4 (14. Фh5+ g6 – можно ли поставить мат в два хода?) – 15. Фh7 Крe8, 16. Ф:g6X.

III. Самостоятельная работа и самопроверка

Учащиеся переходят к выполнению заданий из урока 10 в рабочей тетради (задание 4 в учебнике).

Задание 1, на которое отводится некоторое время, школьники выполняют самостоятельно, после чего решение проверяется. Для этого учитель выставляет на демонстрационной доске начальную позицию и разыгрывает партию, попутно задавая учащимся вопросы.

Правильные ответы:

Вопрос 1 (какой дебют разыгран в партии?) – Сицилианская защита.

Вопрос 2 (5. Кc3 Сb4 – как вы оцениваете последний ход чёрных?) – 5. …Сb4?! – опасный для чёрных ход, надёжнее был бы ход 5. …d6 или 5. …Кc6.

Вопрос 3 (6. Сd3 – как бы вы прокомментировали последний ход белых?) – 6. …e5 также возможно, а после отхода коня 7. Фg4.

Вопрос 4 (6. …d5 – как вы оцениваете последний ход чёрных?) – лучше 6. …d6.

Вопрос 5 (9. bc Крf8 – как вы оцениваете последний ход чёрных?) – 9. …Крf8? Сопротивление можно было бы продолжить путём 9. …g6.

Аналогичным образом выполняется задание 2 из рабочей тетради.

Правильные ответы:

Вопрос 1 (какой дебют разыгран в партии?) – Французская защита.

Вопрос 2 (5. e5 Кe4 – как вы оцениваете последний ход чёрных?) – надёжнее ход 5. …Кfd7.

Вопрос 3 (8. Сd3 – как вы оцениваете последний ход белых?) – сильнее за белых 8. К:e4 de 9. 0–0–0.

Вопрос 4 (10. Кf3 c4 – как вы оцениваете последний ход чёрных?) – 10. …c4?? – решающая ошибка; после 10. …h6 позиция с обоюдными шансами.

Вопрос 5 (11. С:h7+ Кр:h7 – как бы вы прокомментировали последний ход белых?) – жертвой слона белые проводят типичную комбинацию, в результате которой ставят мат или выигрывают ферзя.

Вопрос 6 (13. Кg5 Лd8 – как бы вы прокомментировали последний ход чёрных?) – возможность откупиться ферзём 13. …Ф:g5 затянула бы сопротивление.

В завершение практической части урока выполняется задание из рубрики «Сыграй как чемпион мира» (задание 5 из учебника). В данном уроке, как и в предыдущем, учащимся предлагается сыграть как Макс Эйве (видео). Учитель расставляет на демонстрационной доске позицию с диаграммы из учебника и предлагает продолжить партию.

Правильный ответ: 2. Лc7+! В случае 2. …Лd7 3. Кe5!+ с выигрышем ферзя.

IV. Подведение итогов

Ребята, продолжите фразу: «На сегодняшнем уроке мне было интересно узнать…»

Сегодня мы с вами рассматривали полуоткрытые дебюты. Давайте повторим, что это такое. Какие полуоткрытые дебюты вы теперь знаете?

Выберите наиболее понравившиеся варианты полуоткрытых дебютов и применяйте их в своих партиях!

21-22. Закрытые дебюты

Цель и задачи занятия: познакомить учащихся с основами игры в закрытых дебютах, рассмотреть закрытый дебют Славянская защита.

Основные виды деятельности: рассказ учителя и обсуждение с учащимися поднятой темы, выполнение заданий в рабочей тетради.

Инвентарь: демонстрационная доска, индивидуальные шахматные доски (по одной на парту).

Теоретическая основа

Материал урока 11 из учебника для четвёртого года обучения.

Этапы занятия

I. Вступительное слово учителя

Учитель предлагает вспомнить материал, пройденный на прошлом уроке, и выполнить задание 1 из учебника.

II. Постановка учебной задачи и поиск пути её решения

Ребята, сегодня мы с вами продолжим изучать дебют и рассмотрим, что такое закрытые дебюты. Как вы думаете, какие дебюты называют закрытыми?

Учитель рассказывает о Славянской защите и её системах. Для этого на демонстрационной доске поочерёдно расставляются позиции с диаграмм 1–3 и даётся комментарий к каждой из них.

Затем класс вместе с учителем выполняет задание 2 из учебника и рассматривает партию, сыгранную в Славянской защите (видео). Позиции на диаграмме 4 подробно разбираются. По окончании разбора учитель спрашивает, почему последний ход чёрных неудачен, и просит школьников найти сильнейшее продолжение за белых.

Правильный ответ: 1. Л:a7 Л:a7 2. c7, и белая пешка проходит в ферзи.

III. Самостоятельная работа и самопроверка

Учащиеся переходят к выполнению заданий из урока 11 в рабочей тетради (задание 3 в учебнике).

Задание 1, на которое отводится некоторое время, школьники выполняют самостоятельно, после чего решение проверяется. Для этого учитель выставляет на демонстрационной доске начальную позицию и разыгрывает партию, попутно задавая учащимся вопросы.

Правильные ответы:

Вопрос 1 (какой дебют разыгран в партии?) – Славянская защита.

Вопрос 2 (6. Ке5 c5 – как вы оцениваете последний ход чёрных?) – 6. …c5?! – рискованный ход; надёжнее ход 6. …e6 или 6. …Kbd7.

Вопрос 3 (8. Фf3 cd – как вы оцениваете последний ход чёрных?) – 8. …cd? – чёрные отдают фигуру; необходимо было 8. …g6, и если 9. К:e4, то 9. …Ф:d4, и чёрные отыгрывают фигуру.

Вопрос 4 (10. С:c4 – как вы оцениваете последний ход белых?) – 10. С:c4! – сильный ход, теперь чёрные не могут взять ферзя из-за мата в один ход.

Вопрос 5 (12. Kg6+ hg – что будет в случае 12. …fg?) – если 12. …fg, то 13. Cg5X.

Задание 2 выполняется аналогичным образом.

Правильные ответы:

Вопрос 1 (5. Фb3 – на что напали белые?) – белые напали на пешку b7.

Вопрос 2 (7. ab С:b1? – почему последний ход чёрных плохой? Как необходимо было сыграть чёрным?) – чёрные пропустили промежуточный ход 8. dc с угрозой bc и выигрышем ладьи; чёрным следовало пойти: 7. cd или 8. К:d5.

Вопрос 3 (8. dc Се4? – как белым выиграть партию?) – 9. Л:a7 Л:a7 10. c7!

Вопрос 4 (как нужно было сыграть чёрным вместо хода 8. …Се4?) – 8. …К:c6.

В завершение практической части урока выполняется задание из рубрики «Сыграй как чемпион мира» (задание 4 из учебника). В данном уроке учащимся предлагается сыграть как Михаил Ботвинник (видео). Учитель задаёт школьникам вопрос, какой он по счёту чемпион мира (правильный ответ: шестой), расставляет на демонстрационной доске позицию с диаграммы из учебника и предлагает продолжить партию.

Правильный ответ: 1. Лh8+ С:h8 2. Фf8+ Крd7 3. Фе8+ Крс7 4. Ф:c8Х.

IV. Подведение итогов

Ребята, продолжите фразы: «На сегодняшнем уроке я узнал…», «Мне было сложно…».

Мы с вами рассматривали закрытые дебюты. Давайте повторим, что понимается под закрытыми дебютами. Какие закрытые дебюты вы теперь знаете?

Запомните закрытый дебют Славянская защита и попробуйте применить его в своих партиях.

23-24. Гамбиты

Цель и задачи занятия: познакомить учащихся с иррациональными позициями в дебюте, ввести понятия «гамбит», «королевский гамбит».

Основные виды деятельности: рассказ учителя и обсуждение с учащимися поднятой темы, выполнение заданий в рабочей тетради.

Инвентарь: демонстрационная доска, индивидуальные шахматные доски (по одной на парту).

Теоретическая основа

Материал урока 12 из учебника для четвёртого года обучения.

Этапы занятия

I. Вступительное слово учителя

Учитель предлагает вспомнить материал, пройденный на прошлом уроке.

II. Постановка учебной задачи и поиск пути её решения

Ребята, сегодня мы с вами продолжим изучать дебют и рассмотрим, что такое гамбиты.

Давайте откроем учебник и выполним задание 1 из него.

Правильный ответ:

Вопрос 3 – материал в начальной стадии шахматной партии может жертвоваться с целью захвата инициативы.

После того как учащиеся ответили на вопросы, учитель переходит к объяснению материала урока и рассказывает о королевском гамбите и его вариантах, для чего на демонстрационной доске поочерёдно расставляются позиции с диаграмм 1-3 и даётся комментарий к каждой из них.

Затем класс вместе с учителем выполняет задание 2 из учебника и рассматривает партию, сыгранную в королевском гамбите. Позиции на диаграммах 4-8 подробно разбираются (видео). По окончании разбора учитель задаёт вопрос, что последует на ход 15. ...cd, и просит найти на диаграмме 8 мат в три хода.

Правильный ответ: 15. …cd последует 16. Ф:f8Х; мат в два хода: 16. С:c7+ Крe8 17. Ф:f8Х.

III. Самостоятельная работа и самопроверка

Учащиеся переходят к выполнению заданий из урока 12 в рабочей тетради (задание 3 в учебнике).

Задание 1, на которое отводится некоторое время, школьники выполняют самостоятельно, после чего решение проверяется. Для этого учитель выставляет на демонстрационной доске начальную позицию и разыгрывает партию, попутно задавая учащимся вопросы.

Правильные ответы:

Вопрос 1 (какой дебют разыгран в партии?) – королевский гамбит.

Вопрос 2 (7. 0-0 – как вы оцениваете последний ход белых?) – 7. 0-0?! – рискованный ход, надёжнее было бы пойти 7. С:d5 С:d5 8. 0-0 или 7. Фe2.

Вопрос 3 (9. ...С:f1 – какая позиция возникла на доске после последнего хода чёрных?) – чёрные выиграли качество, но отстали в развитии, и вряд ли им удастся избежать материальных потерь до полного развития. Позиция с обоюдоострыми шансами.

Для выполнения задания 2 учащиеся разбиваются на пары. Учитель предупреждает, что ответы при анализе партии необходимо записывать в рабочую тетрадь. На выполнение задания отводится некоторое время, после чего ответы проверяются, а партия разыгрывается на демонстрационной доске. Учитель расставляет начальную позицию, показывает вариант и попутно задаёт школьникам вопросы.

Правильные ответы:

Вопрос 1 (3. Кс3? – как вы оцениваете ход белых?) – ход не очень хороший, так как даёт возможность чёрным лишить белого короля рокировки. Лучше сделать ход 3. Kf3, развивая сначала фигуры королевского фланга.

Вопрос 2 (4. Крe2 d5 – какие ещё ходы за чёрных ведут к быстрому развитию их фигур?) – 4. …d6 или 4. …Кс6.

Вопрос 3 (6. Kf3 – должен ли чёрный ферзь отойти в этой позиции из-под нападения коня белых? Иллюстрацию какого тактического приёма вы видите на доске?) – чёрный ферзь не обязан отходить, так как белый конь связан. Данная позиция иллюстрирует такой тактический приём, как связка.

Вопрос 4 (6. …Кс6 – должны ли были чёрные отдавать пешку с7? Какой ход вы бы предпочли за чёрных?) – в данной ситуации чёрные сделали выбор в пользу быстрого развития и атаки на белого короля, поэтому данный ход лучший.

Вопрос 5 (8. К:a8 Кe5 – чем угрожают чёрные?) – чёрные хотят выиграть ферзя следующим образом: 9. …К:f3 10. gf С:f3+ 11. Кр:f3 Фh5+.

Вопрос 6 (10. Ф:h4+ – какой ход последует на 10. gf?) – на 10. gf? последует 10. …С:f3+ 11. Кр:f3 Ф:e1.

Вопрос 7 (11. Крe1 – как вы можете оценить позицию?) – 1) белые имеют лишние качество и пешку, конь белых застрял в углу на a8 и, скорее всего, погибнет, белые должны постараться отдать его подороже; 2) партия находится на стадии миттельшпиля, король белых потерял право на рокировку; 3) белые отстали в развитии, им сложно наладить координацию фигур; 4) чёрные фигуры расположены активнее, поэтому на данный момент у них перевес в пространстве, но белые имеют возможность создать сильный пешечный центр; 5) у чёрных есть сдвоенные пешки, у белых есть проходная пешка d. Позиция сложная, проще играть чёрными, у них перевес.

Вопрос 8 (12. Крf2 – определите лучшую защиту за белых) – 12. g3.

Вопрос 9 (13. Крg3 – определите лучшую защиту за белых) – 13. d3.

Вопрос 10 (15. Крe3 – как чёрным продолжить атаку?) – необходимо подключить ещё фигуру: 15. …Лe8!

Вопрос 11 (почему белые сдались? Как могла бы развиваться партия дальше?) – 17. Крd3 fg 18. Лg1 Kf2+ 19. Крc3 Kd1+ 20. Крb3 Kd4+ и т. д.

В завершение практической части урока выполняется задание из рубрики «Сыграй как чемпион мира» (задание 4 из учебника). В данном уроке, как и в предыдущем, учащимся предлагается сыграть как Михаил Ботвинник (видео). Учитель расставляет на демонстрационной доске позицию с диаграммы из учебника и предлагает продолжить партию.

Правильный ответ: 1. С:b8 Л:b8 2. Фa4+ (Фb5+) с выигрышем фигуры.

IV. Подведение итогов

Ребята, продолжите фразу: «На сегодняшнем уроке я узнал…»

Мы с вами рассматривали гамбиты. Кто может объяснить, что это такое? Какие гамбиты вы теперь знаете? В чём особенность и основная идея гамбитов?

25-26. Тактический приём «мельница»

Цель и задачи занятия: познакомить обучающихся с тактическим приёмом «мельница» и способами его применения.

Основные виды деятельности: рассказ учителя и обсуждение с учащимися поднятой темы, выполнение заданий в рабочей тетради.

Инвентарь: демонстрационная доска, индивидуальные шахматные доски (по одной на парту).

Теоретическая основа

Материал урока 13 из учебника для четвёртого года обучения, а также следующее дополнение.



Белая ладья на e7 съедает чёрного коня, открывая шах чёрному королю. Король идёт на g8, после чего снова следует 2. Лg7+ Крh8 3. Л:d7 и т. д.

Так, белые, делая шахи и открытые шахи, перемалывают, как мельница, все чёрные фигуры, расположенные по 7-й горизонтали.

Этапы занятия

I. Вступительное слово учителя

Учитель предлагает вспомнить материал, пройденный на прошлом уроке.

II. Постановка учебной задачи и поиск пути её решения

Ребята, сегодня мы с вами вернёмся к изучению тактических приёмов и познакомимся с тактическим приёмом «мельница».

Для начала давайте ответим на вопросы из задания 1 учебника.

Правильные ответы:

Вопрос 1 – двойной удар, связка, ловля фигур, сквозной удар, мат на последней горизонтали, открытый шах, двойной шах, отвлечение, завлечение, уничтожение защиты, спёртый мат.

Вопрос 2 – учащиеся называют те приёмы, которые им больше всего запомнились.

Вопрос 3 – открытый шах – ситуация, когда шах объявляется не той фигурой, которая сделала ход, а фигурой, находящейся позади неё. Открытый шах опасен тем, что фигура, которой ходит игрок, не может быть взята в последующий ход (если только не самим королём при уходе из-под шаха), а значит, ей открывается большой простор для следующего хода.

Учитель говорит о том, что тактический приём «мельница», который будет разучен на сегодняшнем уроке, основан на открытом шахе, и приступает к

объяснению материала. Рассматривается окончание партии, в котором была применена мельница (диаграмма 1).

После этого учитель задаёт школьникам вопрос, почему тактический приём «мельница» получил такое название (задание 2).

Правильный ответ: ладья перемалывает все фигуры, которые встречаются на её пути.

Учитель продолжает объяснение (диаграмма 2).

Затем учащиеся выполняют задание 3 из учебника и учатся на практике применять данный тактический приём.

Правильные ответы:

Диаграмма 3 – 1. Лc7! Ф:h5 2. Лe7+ Крf8 3. Л:b7+ Крe8 4. Лe7+ Крf8 5. Л:h7+ (5. Л:a7 – грубая ошибка, так как на следующий вскрытый шах белых последует 6. …Л:a3!) 5. ...Крe8 6. Л:h8, и у белых 3 лишние пешки (видео).

Диаграмма 4 – 1. Ф:d5 Ф:d5 2. Л:g7+ Крh8 3. Л:f7+ Сe5 4. С:e5+ Крg8 5. Лg7+ Крh8 6. Лg3+ Ф:e5 7. К:e5, и у белых 2 лишние пешки (видео).

Диаграмма 5 – 1. Ф:g5 hg 2. Л:g6+ Крh7 3. Л:e6+ Крg7 4. Лg6+ Крh7 5. Л:d6+ Крg7 6. Лg6+ Крh7 7. Л:c6+ Крg7 8. Лg6+ Крh7 9. Л:b6+ Крg7 10. Лg6+ Крh7 11. Лa6+ Крg7 12. Л:a2, и у белых лишняя ладья и 2 пешки (видео).

III. Самостоятельная работа и самопроверка

Учащиеся переходят к выполнению заданий из урока 13 в рабочей тетради (задание 4 в учебнике).

Задание 1 выполняется детьми самостоятельно. Учитель подчёркивает, что ответы необходимо записывать в рабочую тетрадь, а решения приводить полностью. На выполнение задания отводится некоторое время, после чего задачи рассматриваются и называются правильные ответы. Учитель поочерёдно расставляет на демонстрационной доске позиции с диаграмм 1 и 2 из рабочей тетради.

Правильные ответы:

Диаграмма 1 – 1. Л:g7+ Крh8 2. Л:f7+ Крg8 3. Лg7+ Крh8 4. Л:d7+ Крg8 5. Л:b7.

Диаграмма 2 – 1. …Л:g2+ 2. Крh1 Л:g5+ 3. Крh2 Л:g8. Аналогичным образом выполняется задание 2 из рабочей тетради. Правильные ответы:

Диаграмма 3 – 1. …Лg2+ 2. Крf1 Лb2+ 3. Крg1 Л:b1+ 4. Кf1 Л:f1X.

Диаграмма 4 – 1. …С:b3+ 2. Крb1 Сa2+ 3. Крa1 С:c4+ 4. Крb1 Сd3+ 5. Лc2 С:c2X.

После этого класс переходит к заданию 3.

Правильные ответы:

Диаграмма 5 – 1. …Ф:g1 2. Л:g1 Кf3+ с выигрышем ферзя.

Диаграмма 6 – 1. Лc7+ Крb8 2. Лc8+ С:c8 3. Ф:c8 Крa7 4. Лc7X. В завершение практической части урока выполняется задание из рубрики «Сыграй как чемпион мира» (задание 5 из учебника). В данном уроке учащимся предлагается сыграть как Василий Смыслов (видео). Учитель задаёт школьникам вопрос, какой он по счёту чемпион мира (правильный ответ: седьмой), расставляет на демонстрационной доске позицию с диаграммы из учебника и предлагает продолжить партию.

Правильный ответ: 1. …Кd2! – и белые не могут ни защитить своего коня, ни поставить вечный шах.

IV. Подведение итогов

Ребята, продолжите фразы: «Теперь я умею…», «Мне было интересно…».

Сегодня мы с вами изучали тактический приём «мельница». Кто готов объяснить, что такое мельница? На каком тактическом приёме основана мельница? Чем опасен этот тактический приём?

27-28. Тактический приём «перекрытие»

Цель и задачи занятия: познакомить обучающихся с тактическим приёмом «перекрытие» и способами его применения.

Основные виды деятельности: рассказ учителя и обсуждение с учащимися поднятой темы, выполнение заданий в рабочей тетради.

Инвентарь: демонстрационная доска, индивидуальные шахматные доски (по одной на парту).

Теоретическая основа

Материал урока 14 из учебника для четвёртого года обучения.

Этапы занятия

I. Вступительное слово учителя

Учитель предлагает вспомнить материал, пройденный на прошлом уроке.

II. Постановка учебной задачи и поиск пути её решения

Ребята, сегодня мы с вами познакомимся с тактическим приёмом «перекрытие». Давайте вспомним известный нам способ защиты от шаха и нападения и ответим на вопросы из задания 1 в учебнике.

После этого учитель объясняет, в чём заключаются особенности перекрытия, на примере диаграмм 1 и 2. После того как учащиеся рассмотрели диаграмму 2, преподаватель просит их подумать, как продолжится партия после ряда ходов (видео).

Правильные ответы:

После хода 1. …Се7 – 1. …Се7 2. Фf8+ Л:f8 3. Л:f8Х.

После хода 1. …Сс5 – 1. …С:с5+ 2. Ф:с5, слон белых неприкосновенен, так как чёрным грозит мат по последней горизонтали.

После хода 1. …Фе7 – 1. …Фе7 2. Фf8+ Ф:f8 3. Л:f8Х.

Затем выполняется задание 2 из учебника. Учитель поочерёдно расставляет на демонстрационной доске позиции с диаграмм 3–5, учащиеся поднимают руки и предлагают решения.

Правильные ответы:

Диаграмма 3 – 1. Кe2! Ф:e2 2. Фf8+ Л:f8 3. Л:f8Х (видео).

Диаграмма 4 – 1. Лe6! с выигрышем (видео).

Диаграмма 5 – 1. Сf8! – белые напали на мат, от которого нет защиты. 1. …Фс7 2. С:g7; 1. …Л:f8 2. Ф:f8+ Ф:f8 3. Л:f8Х (видео).

III. Самостоятельная работа и самопроверка

Учащиеся переходят к выполнению заданий из урока 14 в рабочей тетради (задание 3 в учебнике).

Задание 1 выполняется детьми самостоятельно. Учитель подчёркивает, что ответы необходимо записывать в рабочую тетрадь, а решения приводить полностью. На выполнение задания отводится некоторое время, после чего задачи рассматриваются и называются правильные ответы. Учитель поочерёдно расставляет на демонстрационной доске позиции с диаграмм 1–4 из рабочей тетради.

Правильные ответы:

Диаграмма 1 – 1. Сg6! Фg4 2. Лe8+ Фс8 3. Л:с8+.

Диаграмма 2 – 1. Кg5, и белая пешка проходит в ферзи.

Диаграмма 3 – 1. …Сс2+ 2. Крa1 Cd1!

Диаграмма 4 – 1. …Фе6!! Чёрный ферзь, будучи неприкосновенным из-за мата по последней горизонтали Лh1Х, напал не только на две ладьи, но и на мат: 2. Ф:a2Х.

Задание 2 выполняется аналогичным образом.

Правильные ответы:

Диаграмма 5 – 1. …Ке7! Белые либо теряют ферзя, либо получают мат по последней горизонтали.

Диаграмма 6 – 1) 1. К:e7 ab 2. Кс6; 2) 1. Фd2 с последующим 2. Фh6+.

В завершение практической части урока выполняется задание из рубрики «Сыграй как чемпион мира» (задание 4 из учебника). В данном уроке, как и в предыдущем, учащимся предлагается сыграть как Василий Смыслов (видео). Учитель расставляет на демонстрационной доске позицию с диа граммы из учебника и предлагает продолжить партию.

Правильный ответ: 1. …h2! 2. Кр:h2 Лb8, и от мата 3. …Лh8 и 4. Лh1Х нет защиты.

IV. Подведение итогов

Ребята, продолжите фразы: «Теперь я знаю…», «Мне было интересно…».

Сегодня мы с вами изучали перекрытие. Кто может объяснить, что это за приём?

29-30. Тактический приём «рентген»

Цель и задачи занятия: познакомить обучающихся с тактическим приёмом «рентген» и способами его применения.

Основные виды деятельности: рассказ учителя и обсуждение с учащимися поднятой темы, выполнение заданий в рабочей тетради.

Инвентарь: демонстрационная доска, индивидуальные шахматные доски (по одной на парту).

Теоретическая основа

Материал урока 15 из учебника для четвёртого года обучения.

Этапы занятия

I. Вступительное слово учителя

Учитель предлагает вспомнить материал, пройденный на прошлом уроке.

II. Постановка учебной задачи и поиск пути её решения

Ребята, сегодня мы с вами познакомимся с тактическим приёмом «рентген». Давайте откроем учебник и выполним задание 1 из него.

После того как учащиеся ответили на вопросы, учитель на примере диаграмм 1 и 2 объясняет, в чём заключаются особенности рентгена в шахматах. Рассмотрев диаграмму 1, преподаватель просит учащихся решить на ней позицию за чёрных (задание 2).

Затем класс переходит к выполнению задания 3 из учебника. Учитель поочерёдно расставляет на демонстрационной доске позиции с диаграмм 3–5, учащиеся поднимают руки и предлагают решения.

Правильные ответы:

Диаграмма 3 – 1. Фf6! (Чёрным грозит 2. Лh8+ С:h8 3. Лh8Х.) С:f6 2. gf (ef), и у чёрных нет защиты от мата 3. Лh8Х (видео).

Диаграмма 4 – 1. Фf8+ Л:f8 2. Л:f8Х (видео).

Диаграмма 5 – 1. Сd5+ Ф:d5 2. Ф:d5+ Лc6 3. Ф:c6Х (видео).

III. Самостоятельная работа и самопроверка

Учащиеся переходят к выполнению заданий из урока 15 в рабочей тетради (задание 4 в учебнике).

Задание 1 выполняется детьми самостоятельно. Учитель подчёркивает, что ответы необходимо записывать в рабочую тетрадь, а решения приводить полностью. На выполнение задания отводится некоторое время, после чего задачи рассматриваются и называются правильные ответы. Учитель поочерёдно расставляет на демонстрационной доске позиции с диаграмм 1 и 2 из рабочей тетради.

Правильные ответы:

Диаграмма 1 – 1. ...Лh1 2. Л:a2 Лh2+, и белые теряют ладью.

Диаграмма 2 – 1. …Лe8! Задание 2 выполняется аналогичным образом.

Правильные ответы:

Диаграмма 3 – 1. Лh8+ Ф:h8 2. Л:h8Х.

Диаграмма 4 – 1. …Фe1 2. Л:e1 Л:e1Х. После этого класс переходит к заданию 3.

Правильные ответы:

Диаграмма 5 – 1. d4+! Ф:d4 (1. …Кр:d4 2. Сe3+) 2. Сc3.

Диаграмма 6 – 1. …Cd5 2. Фf4 Ф:f4 3. gf С:f3. Затем выполняется задание 4 (диаграмма 7).

Правильный ответ: 1) 1. Ла4! Л:а4 2. Лh3+ и 3. Лh4+; 2) 0–0! В завершение практической части урока выполняется задание из рубрики «Сыграй как чемпион мира» (задание 5 из учебника). В данном уроке учащимся предлагается сыграть как Михаил Таль (видео). Учитель задаёт школьникам вопрос, какой он по счёту чемпион мира (правильный ответ: восьмой), расставляет на демонстрационной доске позицию с диаграммы из учебника и предлагает продолжить партию.

Правильный ответ: 1. С:b5+ ab 2. Ф:e5 de 3. ef+ Крf8 4. Ch6X.

IV. Подведение итогов

Ребята, продолжите фразу: «На сегодняшнем уроке я узнал…»

Сегодня мы с вами изучали рентген в шахматах. Кто может объяснить, что это за приём и в чём особенности его применения?

31-32. Конкурс решения позиций: как бы вы сыграли?

Цель и задачи занятия: отрабатывать тактические приёмы «мельница», «перекрытие», «рентген».

Основные виды деятельности: решение учениками шахматных задач.

Инвентарь: демонстрационная доска, индивидуальные шахматные доски (по одной на парту).

Этапы занятия

I. Вступительное слово учителя

Учитель предлагает вспомнить материал трёх прошлых уроков.

II. Постановка учебной задачи и поиск пути её решения

Ребята, вы уже знаете: чтобы развить комбинационное зрение (очень важное для игры в шахматы), необходимо изучать всё новые и новые тактические приёмы, а также как можно больше тренироваться в решении различных позиций. Сегодня мы с вами потренируемся в самостоятельном решении позиций на уже изученные тактические приёмы.

Для начала выполним задание 1 из учебника.

Учитель расставляет на демонстрационной доске позиции с диаграмм 1–4, предлагает учащимся поставить мат или добиться материального преимущества и назвать приём, который был применён.

Правильные ответы:

Диаграмма 1 – 1. …Л: g2+ 2. Ф:g2 Л:g2X. Данная позиция иллюстрирует тактический приём «рентген» (видео).

Диаграмма 2 – 1. Ле7! В случае взятия конём или слоном 2. Фf7X. 1. …Ф:e7 2. Фd5+ Фf7 3. Ф:f7X. Данная позиция иллюстрирует тактический приём «перекрытие» (видео).

Диаграмма 3 – 1. Ф:f5 Ф:f5 2. Л:g7+ Крh8 3. Л:f7+ с выигрышем. Данная позиция иллюстрирует тактический приём «мельница» (видео).

Диаграмма 4 – 1. Фc8+ Л:c8 2. Л:c8X. Данная позиция иллюстрирует тактический приём «рентген» (видео).

III. Самостоятельная работа и самопроверка

Затем ученики переходят к выполнению задания в рабочей тетради (задание 2 из учебника).

Каждый решает позиции самостоятельно, ответы записываются в тетрадь полностью. Необходимо найти все варианты защиты слабейшей стороны. На выполнение задания отводится время, затем задачи рассматриваются всем классом и разбираются ошибки.

Правильные ответы:

Диаграмма 1 – 1. ...Сf5 или 1. ...Кf5, перекрывая диагональ b1—h7. Необходимо сделать ход 1. Се4 или 1. Сd3 с хорошими шансами на ничью.

Диаграмма 2 – 1. Лh8+ Кр:h8 2. К:f7+ с последующим 3. К:d8.

Диаграмма 3 – 1. …Лc2! с угрозой 2. Ле2.

Диаграмма 4 – 1. Лfd1 Ф:b3 2. Л:d8+ Сf8 3. Л:b3.

Диаграмма 5 – 1. С:g7+ Л:g7 (Ф:g7) 2. Л:h7+ Л:h7 (Ф:h7) 3. Ф:h7X.

Диаграмма 6 – 1. Фf6 d5+ 2. Се5 Ф:е5 3. Ф:е5 с решающим преимуществом у белых.

Диаграмма 7 – 1. Лd6+ Кр:d6 2. Крс8 Лс3+ 3. Крd8 – и белая пешка проходит в ферзи.

Диаграмма 8 – 1. Лg7+ Крe8 2. Лe7+ Крd8 3. Л:h7 Крe8 4. Лe7+ Крd8 5. Л:b7 Крe8 6 Л:a7.

Диаграмма 9 – 1. Лd1 Крс2 2. Лa1 Крb2 3. Сс3+ Кр:с3 4. Лa3+ – и чёрные забирают коня.

Диаграмма 10 – 1. …Фf1+ 2. Сg1 Фf3+ 3. С:f3 С:f3Х.

За каждую правильно решённую позицию ученики ставят себе один балл. Затем баллы суммируются и подводятся итоги.

В завершение практической части урока выполняется задание из рубрики «Сыграй как чемпион мира» (задание 3 из учебника). В данном уроке, как и в предыдущем, учащимся предлагается сыграть как Михаил Таль (видео). Учитель расставляет на демонстрационной доске позицию с диаграммы из учебника и предлагает продолжить партию.

Правильный ответ: 1. …С:h2+ 2. Кр:h2 Лh5+ 3. Крg1 (3. Крg3 Кe4+ с матом в несколько ходов) Кg4, затем 4. …Фh4 – и белые получают мат.

IV. Подведение итогов

Ребята, продолжите фразы: «Сегодня я выполнял задания…», «У меня получилось…».

Давайте подведём итог нашего сегодняшнего занятия. Сегодня мы повторили различные тактические приёмы и потренировались в их нахождении.

33-34. Анализ шахматной партии: выбери ход

Цель и задачи занятия: продолжить знакомить учеников с основами анализа шахматной партии, разобрать партии сильнейших шахматистов, научить находить планы игры.

Основные виды деятельности: рассказ учителя и обсуждение с учащимися поднятой темы, самостоятельное выполнение упражнений из рабочей тетради.

Инвентарь: демонстрационная доска, индивидуальные шахматные доски (по одной на парту).

Теоретическая основа

Материал урока 17 из учебника для четвёртого года обучения, а также следующее дополнение.

План игры – совокупность следующих одна за другой стратегических операций, выполняемых по самостоятельному замыслу в соответствии с требованиями создавшейся на доске позиции.

В шахматах существует принятое обозначение слова «план» – Δ.

Этапы занятия

I. Вступительное слово учителя

Ребята, анализ шахматных партий, в том числе и своих (неважно, победили вы или проиграли), является для нас уроком, из которого можно извлечь много полезной информации, а также найти собственные ошибки, что позволит в дальнейшем не повторять их.

II. Постановка учебной задачи и поиск пути её решения

Сегодня мы будем угадывать планы и ходы в партии чемпиона мира. Давайте вспомним, что такое план в шахматах. (Ученики дают определение понятия «план».)

Ребята, давайте сразу начнём с выполнения задания 1 из учебника. Для этого нам необходимо открыть рабочую тетрадь на соответствующем уроке.

Учитель расставляет на демонстрационной доске начальную позицию из партии М. Чигорин – Л. Паульсен и разбирает её вместе с учащимися. Некоторые ходы требуют особого внимания. Учитель останавливается на них и задаёт ученикам вопросы, ответы на которые записываются в рабочую тетрадь. (В ходе анализа партии на демонстрационной доске возникают позиции с диаграмм 1-8 из учебника.).

Правильные ответы:

Вопрос 1 (1. e4 c5 – какой дебют избрали чёрные?) – Сицилианская защита.

Вопрос 2 (14. Kd2 d5 – как играть белым?) – белым невыгодно допускать размен центральных пешек, а ход 15. e5 позволяет не только закрыть центр для того, чтобы начать фланговую атаку, но и с темпом прогнать главного защитника королевского фланга – коня на f6.

Вопрос 3 (15. e5 – какой вид преимущества получают белые?) – белые получают пространственный перевес.

Вопрос 4 (16. Kf3 f5?! – как вы оцените ход чёрных? Почему он не является лучшим?) – чёрные закрывают центр и не дают возможность своим фигурам поучаствовать в защите короля, плюсы позиции белых сохраняются. Стоило попробовать 16. …f6.

Вопрос 5 (17. Фf2! – какое поле ослаблено у чёрных?) – у чёрных ослаблено поле b6.

Вопрос 6 (19. Cd3 – какой план намечают белые?) – подрыв пешечной цепи путём g4 и атака на короля.

Вопрос 7 (22. b3! – для чего белые сделали этот ход?) – это профилактический ход, который не даёт чёрным установить своего коня на опорном пункте c4.

Вопрос 8 (23. h4 Кb7 – куда направляется конь чёрных? Как играть белым?) – конь чёрных направляется на c5. Профилактический ход 24. b4 выключает из игры чёрного коня.

Вопрос 9 (25. Кed4 Кd8 – на каком фланге белым лучше начать игру? Почему?) – белые закрыли центр и лишили чёрных контригры на ферзевом фланге, поэтому лучше всего начать атаку на королевском, ведь фигуры чёрных испытывают недостаток в пространстве и не смогут быстро прийти на помощь своему королю.

Вопрос 10 (29. Кg2 – какой план намечают белые?) – белые планируют перевести свои ладьи для атаки на королевский фланг.

Вопрос 11 (35. Фg4 Кb6 – фигуры белых занимают доминирующие позиции; как продолжить атаку?) – необходимо вскрыть линию h.

В завершение урока выполняется задание из рубрики «Сыграй как чемпион мира» (задание 2 из учебника). В данном уроке учащимся предлагается сыграть как Тигран Петросян. Учитель задаёт школьникам вопрос, какой он по счёту чемпион мира (правильный ответ: девятый), расставляет на демонстрационной доске позицию с диаграммы из учебника и предлагает продолжить партию.

Правильный ответ: 1. Ф:f6+ Кр:f6 2. Ce5+ Крg5 3. Cg7! – и чёрные не могут защититься от мата.

III. Подведение итогов

Ребята, давайте продолжим фразы: «Эта тема для меня…», «Мне было легко…», «Мне было трудно…».

Сегодня мы продолжили изучение основ анализа шахматной партии.

Анализ партий, как своих, так и чужих, – необходимое условие для шахматного роста. Ведь от позиции и от нашего анализа этой позиции напрямую зависит план игры. А выбор правильного плана – один из залогов успеха.

35-42. Шахматный турнир

Цель и задачи занятий: закрепить полученные знания в ходе игры.

Основные виды деятельности: соревновательная деятельность, практическая игра с партнёром.

Оборудование: демонстрационная доска, индивидуальные шахматные доски (по одной на парту).

Командный шахматный турнир в классе из 27-28 человек проводится в течение занятия (45 мин) по следующей схеме:

1. Класс разбивается на 4 команды, близкие по силе игры.

2. В каждой команде 6-7 человек. Все игроки в командах ранжируются по силе игры от 1 (самый сильный игрок) до 7 (самый слабый игрок). Именно в таком порядке участники будут садиться за доски в командном турнире.

Комментарий: если есть рейтинг игроков (определена их сила) внутри класса, то ранжирование произвести будет легче.

3. Проводится жеребьёвка, или в произвольном порядке присваивается каждой команде стартовый номер (от 1 до 4).

Рекомендация: будет лучше, если участники команд сыграют между собой по две партии – в этом случае количество партий, сыгранных белыми и чёрными, у участников будет одинаковым (сохранится баланс).

4. Берётся таблица Бергера на 4 игроков (4 команды) – см. ниже.

В каждом туре встречаются игроки под следующими номерами:

1-й тур	2-й тур	3-й тур
1-4	4-3	2-4
2-3	1-2	3-1

5. Расчерчивается таблица на 4 команды.

Стартовый номер	Команды	1	2	3	4	Очки	Место
1	Команда № 1	■					
2	Команда № 2		■				
3	Команда № 3			■			
4	Команда № 4				■		

Рекомендация: лучше заранее подготовить 8 таблиц (1 – для командного зачёта, 7 – для личного).

6. Заполняются таблицы – как командные, так и личные.

Рекомендация: лучше вести учёт личных результатов на каждой доске.

7. Объявляется жеребьёвка. По её результатам рассаживаются команды для игры в 1-м туре:

команда № 1 – команда № 4

команда № 2 – команда № 3.

Комментарий: рассадка команд должна производиться строго по доскам (как ранжировали – см. пункт 2).

8. Участникам напоминаются основные правила игры. Участники играют по 2 партии.

9. Результаты сыгранных партий фиксируются, а по окончании матча подводятся итоги встреч между командами и оглашаются результаты.

10. По тому же плану после жеребьёвки проводятся 2-й, 3-й и 4-й туры, подводятся их итоги и объявляются результаты соревнования.

Комментарий: важно внимательно и правильно посчитать очки, набранные участниками команд.

11. Победители и призёры награждаются.

Рекомендация: желательно заранее подготовить призы для награждения (медали, дипломы, кубки).

Таблицы Бергера для круговых турниров

Если количество участников нечётное, то в каждом туре игрок, который должен был бы играть с последним игроком, освобождается от игры.

3 или 4 игрока

1-й тур	2-й тур	3-й тур
1-4	4-3	2-4
2-3	1-2	3-1

5 или 6 игроков

1-й тур	2-й тур	3-й тур	4-й тур	5-й тур
1-6	6-4	2-6	6-5	3-6
2-5	5-3	3-1	1-4	4-2
3-4	1-2	4-5	2-3	5-1

Личный шахматный турнир в классе из 27-28 человек проводится в течение занятия (45 мин) по следующей схеме:

1. Класс разбивается на группы, участники каждой из которых близки по силе игры.

2. В каждой группе по 6 (4) человек.

3. Проводится жеребьёвка игроков в каждой группе, или произвольно присваиваются им стартовые номера от 1 до 4 (6).

Далее всё идёт по схеме, прописанной для командного турнира, с той лишь разницей, что при проведении личного шахматного турнира в каждой группе назначается староста, который ведёт таблицу результатов и отвечает за дисциплину.

В учебнике материалы занятий 16-19 объединены в один смысловой блок, состоящий из четырёх подразделов - «Советы гроссмейстера», «Анализ шахматной партии», «Мат Диларам», «Бегство Наполеона из Москвы в Париж, где белый царь ставит ему мат». На каждом уроке, помимо проведения турнира, предполагается раскрытие одной из этих тем в том порядке, в каком они перечислены выше. Для удобства учителя раскроем содержание каждого урока шахматного турнира.

35-36

Цель и задачи занятия: закрепить полученные знания в ходе игры, провести турнир, разобрать с учащимися принципы игры в миттельш пиле.

Основные виды деятельности: рассказ учителя и обсуждение с учащимися поднятой темы, соревновательная деятельность, игра с партнёром.

Инвентарь: демонстрационная доска, индивидуальные шахматные доски (по одной на парту).

Теоретическая основа

Материал уроков 18–21 из учебника для четвёртого года обучения со с. 116–118.

Этапы занятия

I. Вступительное слово учителя

Ребята, сегодня мы начинаем шахматный турнир. Учитель даёт определение шахматного турнира и напоминает учащимся основные правила поведения при игре в шахматы (материал уроков 17-20 из учебника для второго года обучения – с. 96-101; теоретическая основа к уроку 20 в методических рекомендациях к учебнику для второго года обучения (действия во время нестандартных ситуаций).

II. Самостоятельная работа и самопроверка

После разделения на группы и проведения жеребьёвки начинается шахматный турнир. Ученики, быстро сыгравшие партии, переходят к самостоятельной работе с учебником и знакомятся с материалом о принципах игры в миттельшпиле (с. 116-118). Если все партии закончились быстро и осталось время, то класс работает вместе.

III. Подведение итогов

Ребята, продолжите фразы: «У меня получилось…», «Мне было интересно…».

Давайте подведём итоги нашего занятия. Сегодня мы провели шахматный турнир (учитель называет победителей и призёров) и повторили принципы игры в миттельшпиле.

Не забудьте дома, независимо от результата турнира, проанализировать свои партии. Ведь каждая сыгранная партия (неважно, победили вы в ней или проиграли) является уроком, из которого можно извлечь существенную пользу. А нахождение и разбор собственных ошибок позволяют в дальнейшем не совершать их.

37-38

Цель и задачи занятия: закрепить полученные знания в ходе игры, провести турнир, разобрать с учащимися принципы игры в эндшпиле.

Основные виды деятельности: рассказ учителя и обсуждение с учащимися поднятой темы, соревновательная деятельность, игра с партнёром.

Инвентарь: демонстрационная доска, индивидуальные шахматные доски (по одной на парту).

Теоретическая основа

Материал уроков 18-21 из учебника для четвёртого года обучения со с. 120.

I. Вступительное слово учителя

Ребята, сегодня мы продолжаем шахматный турнир. Но для начала давайте повторим принципы игры в миттельшпиле, разобранные на прошлом уроке.

II. Самостоятельная работа и самопроверка

После разделения на группы и проведения жеребьёвки начинается шахматный турнир.

Ученики, быстро сыгравшие партии, переходят к самостоятельной работе с учебником и знакомятся с материалом о принципах игры в эндшпиле (с. 120). Если все партии закончились быстро и осталось время, то класс работает вместе.

III. Подведение итогов

Ребята, продолжите фразы: «У меня получилось…», «Мне было интересно…».

Давайте подведём итоги нашего занятия. Сегодня мы провели шахматный турнир (учитель называет победителей и призёров) и повторили принципы игры в эндшпиле.

Не забудьте дома, независимо от результата турнира, проанализировать свои партии. Ведь каждая сыгранная партия (неважно, победили вы в ней или проиграли) является уроком, из которого можно извлечь существенную пользу. А нахождение и разбор собственных ошибок позволяют в дальнейшем не совершать их.

39-40

Цель и задачи занятия: закрепить полученные знания в ходе игры, провести турнир, разобрать с учащимися, как выиграть партию, владея материальным преимуществом.

Основные виды деятельности: рассказ учителя и обсуждение с учащимися поднятой темы, соревновательная деятельность, игра с партнёром.

Инвентарь: демонстрационная доска, индивидуальные шахматные доски (по одной на парту).

Теоретическая основа

Материал уроков 18-21 из учебника для четвёртого года обучения со с. 121.

I. Вступительное слово учителя

Ребята, сегодня мы продолжаем шахматный турнир. Но для начала давайте повторим принципы игры в эндшпиле, разобранные на прошлом уроке.

II. Самостоятельная работа и самопроверка

После разделения на группы и проведения жеребьёвки начинается шахматный турнир.

Ученики, быстро сыгравшие партии, переходят к самостоятельной работе с учебником и знакомятся с материалом о том, как выиграть партию, владея материальным преимуществом (с. 121). Если все партии закончились быстро и осталось время, то класс работает вместе.

III. Подведение итогов

Ребята, продолжите фразы: «У меня получилось…», «Мне было интересно…».

Давайте подведём итоги нашего занятия.

Сегодня мы провели шахматный турнир (учитель называет победителей и призёров) и узнали, как выиграть партию, владея материальным преимуществом.

Не забудьте дома, независимо от результата турнира, проанализировать свои партии. Ведь каждая сыгранная партия (неважно, победили вы в ней или проиграли) является уроком, из которого можно извлечь существенную пользу. А

нахождение и разбор собственных ошибок позволяют в дальнейшем не совершать их.

41-42

Цель и задачи занятия: закрепить полученные знания в ходе игры, провести турнир, разобрать с учащимися, как правильно защищаться в худшей позиции.

Основные виды деятельности: рассказ учителя и обсуждение с учащимися поднятой темы, соревновательная деятельность, игра с партнёром.

Инвентарь: демонстрационная доска, индивидуальные шахматные доски (по одной на парту).

Теоретическая основа

Материал уроков 18-21 из учебника для четвёртого года обучения со с. 122.

I. Вступительное слово учителя

Ребята, сегодня мы заканчиваем шахматный турнир. Но для начала давайте повторим материал, разобранный на прошлом уроке, – как выиграть партию, владея материальным преимуществом.

II. Самостоятельная работа и самопроверка

После разделения на группы и проведения жеребьёвки начинается шахматный турнир.

Ученики, быстро сыгравшие партии, переходят к самостоятельной работе с учебником и знакомятся с материалом о том, как правильно защищаться в худшей позиции (с. 122). Если все партии закончились быстро и осталось время, то класс работает вместе.

В завершение урока класс выполняет задание 2 из учебника и повторяет весь теоретический материал, пройденный во время шахматного турнира.

III. Подведение итогов

Ребята, продолжите фразы: «У меня получилось…», «Мне было интересно…».

Сегодня мы заканчиваем наш шахматный турнир (учитель называет победителей и призёров).

Не забудьте дома, независимо от результата турнира, проанализировать свои партии. Ведь каждая сыгранная партия (неважно, победили вы в ней или проиграли) является уроком, из которого можно извлечь существенную пользу. А нахождение и разбор собственных ошибок позволяют в дальнейшем не совершать их.

43–50. Простейшие ладейные эндшпили: ладья с пешкой и королём против ладьи и короля

Цель и задачи занятий: познакомить обучающихся с основами игры в ладейном эндшпиле, рассмотреть особенности ладейных окончаний.

Основные виды деятельности: рассказ учителя и обсуждение с учащимися поднятой темы, самостоятельное выполнение упражнений из рабочей тетради.

Инвентарь: демонстрационная доска, индивидуальные шахматные доски (по одной на парту).

Теоретическая основа

Материал уроков 22-25 из учебника для четвёртого года обучения.

Тема «Простейшие ладейные эндшпили: ладья с пешкой и королём против ладьи и короля» довольно обширна и рассчитана на изучение в течение четырёх уроков. Для удобства учителя раскроем содержание каждого урока по этой теме в отдельности.

43-44. Король слабейшей стороны расположен перед проходной пешкой. Пешка на вертикали d или e

Теоретическая основа

Материал уроков 22–25 из учебника для четвёртого года обучения со с. 124–129, а также следующее дополнение.

Эндшпиль – это заключительная часть шахматной партии. Считается, что партия перешла в эндшпиль, когда разменяно большинство фигур и нет стремительных атак на короля и острых тактических ударов.

Основная задача в эндшпиле – реализовать преимущество, полученное в середине игры, и поставить мат королю партнёра.

Принципы игры в эндшпиле:

1. Принцип централизации важен во всех трёх стадиях шахматной партии. В эндшпиле, в отличие от других стадий партии, этому принципу должен следовать даже король.

2. Принцип безопасности короля: наступая, король должен думать о собственной безопасности. Наступление без оглядки не лучший способ проявления инициативы.

3. Принцип активности фигур. Преимущество оказывается у той из сторон, чьи фигуры расположены более активно.

4. Принцип взаимодействия фигур. Сила фигур значительно возрастает, когда они своими действиями дополняют друг друга.

При разыгрывании окончаний «ладья с пешкой и королём против короля и ладьи» (король слабейшей стороны находится перед проходной пешкой партнёра) следует помнить следующие принципы:

1. Сильнейшей стороне для выигрыша нужно стремиться отрезать короля партнёра от линии движения своей пешки.

2. Выигрыш сильнейшей стороной достигается, если есть минимум два преобладающих фактора (например, более активный король, более активная ладья).

3. При пешках d и e слабейшей стороне, чтобы сделать ничью, нужно ладью поставить на шестой ряд, отрезая короля партнёра по 6-й горизонтали, а как только пешка двинется вперёд, сразу уйти вниз на дальнобойную позицию и с неё шаховать короля.

Термины: эндшпиль, позиция Филидора.

Этапы урока

I. Вступительное слово учителя

На прошлых занятиях у нас был шахматный турнир и у каждого было задание проанализировать свои шахматные партии. Вызвало ли это какие-то трудности? (Учитель выборочно проверяет рабочие тетради.)

Впереди нас с вами ждёт большая тема, но прежде чем перейти к ней, давайте выполним задание 1 из учебника. (Учащиеся отвечают на вопросы.)

II. Постановка учебной задачи и поиск пути её решения

Сегодня мы с вами приступаем к изучению основ ладейного эндшпиля.

Учитель даёт определение понятия «ладейные окончания» и приступает к объяснению темы на примере диаграмм 1-3, давая подробный комментарий к каждой из них.

Разобрав позиции на диаграммах 1, 2, учитель делает вывод о том, что сильнейшая сторона может добиться победы только в том случае, если партнёр не успел перевести ладью на дальнобойные позиции и она занимает пассивное положение.

При этом он обращает внимание учащихся на следующее: чтобы ладья была активной, она должна стоять позади проходной пешки, своей или партнёра.

Затем преподаватель рассказывает о позиции Филидора (диаграмма 3).

После этого учащиеся переходят к выполнению задания 2 из учебника. Учитель расставляет на демонстрационной доске позиции с диаграмм 4 и 5, а школьники решают их.

Правильные ответы:

Диаграмма 4 – задача белых не пустить короля чёрных на 3-ю горизонталь. 1. Ла3! 2. …d3; как только пешка двинулась, ладья сразу идёт вниз, чтобы давать шахи королю партнёра: 2. Ла8.

Диаграмма 5 – 1. …Крс3! 2. Крс1 d3 3. Крd1 Ла2 4. Кре1 Ла1+ 5. Крf2 Л:g1 – и пешка чёрных проходит в ферзи.

III. Самостоятельная работа и самопроверка

Учащиеся переходят к выполнению задания 1 из урока 22 в рабочей тетради (задание 3 в учебнике). На работу отводится определённое время, затем решения рассматриваются на демонстрационной доске.

Правильные ответы:

Диаграмма 1 – 1. …Крf3! (Благодаря чему чёрным удалось выиграть в этой позиции?) Белая ладья не успела отрезать короля чёрных по третьей горизонтали, и белые не успели получить позицию Филидора. При своём ходе белые добивались бы ничьей путём 1. Лb3!

Диаграмма 2 – 1. …Лf2+ 2. Крg1 d2 3. Лb3+ Кре2 или 2. Кре1 d2+ 3. Крd1 Лf1+ и после размена ладей чёрные ставят ферзя. (Благодаря чему чёрным удалось

выиграть в этой позиции?) Белые фигуры занимали неудачные позиции. Их король должен был находиться перед пешкой, а ладья – в тылу.

Аналогичным образом выполняется задание 2.

Правильные ответы:

Диаграмма 3 – 1. Лh3! e3 2. Лh8! Крd3 3. Лd8+ Кре4 4. Лe8+ и т. д. (Благодаря чему белым удалось сделать ничью в этой позиции?) Белый король находился перед пешкой, а ладья отрезала чёрного короля по третьей горизонтали.

Диаграмма 4 – 1. Ла8, затем ладья переходит на 3-ю горизонталь; как только чёрная пешка пойдёт на e3, ладья спускается на 8-ю горизонталь и с тыла шахует чёрного короля. Белые успели получить позицию Филидора.

Для выполнения задания 3 учащиеся разбиваются на пары. После самостоятельного решения позиции двое учеников разыгрывают её на демонстрационной доске. Если у играющего чёрными возникают проблемы, учитель исправляет ошибки и напоминает ключевую идею.

Правильный ответ: 1. …Крd3, затем 2. …e3.

В завершение практической части урока выполняется задание из рубрики «Сыграй как чемпион мира» (задание 4 из учебника). В данном уроке учащимся предлагается сыграть как Тигран Петросян (видео). Учитель расставляет на демонстрационной доске позицию с диаграммы из учебника и предлагает продолжить партию.

Правильный ответ: 1. Фh8+ Кр:h8 2. К:f7+ Крg8 3. К:g5 – и белые остаются с лишней фигурой.

IV. Подведение итогов

Ребята, продолжите фразу: «Раньше я не знал, а теперь знаю…» Кто готов объяснить, в чём особенность ладейных окончаний? В чём заключается приём «обход ладьи»?

45-46. Король слабейшей стороны расположен перед проходной пешкой. Пешка на вертикали c (f) и b (g)

Теоретическая основа

Материал уроков 22-25 из учебника для четвёртого года обучения со с. 130-134.

Этапы занятия

I. Вступительное слово учителя

Учитель предлагает вспомнить материал, пройденный на предыдущем уроке, и выполнить задание 5 из учебника.

II. Постановка учебной задачи и поиск пути её решения

Ребята, сегодня мы продолжим изучение простейших ладейных окончаний. Мы с вами знаем метод защиты Филидора, который можно использовать и при положении пешки на других линиях (от a до h), однако не всегда слабейшая сторона успевает к нему прибегнуть. Для успешной защиты против пешки f (c) необходимо запомнить важное правило: «Король идёт на короткую сторону, ладья – на длинную!»

На примере диаграммы 6 учитель объясняет, как определить длинную и короткую стороны, после чего учащиеся выполняют задание 6 из учебника (диаграмма 7).

Правильный ответ: короткая сторона для чёрного короля – a–c, длинная сторона для чёрной ладьи – c-h (ладья должна встать на линию h!).

После этого рассматривается, что делать слабейшей стороне при коневой пешке (диаграмма 8).

Затем выполняется задание 7 из учебника. Учитель расставляет на демонстрационной доске позиции с диаграмм 9 и 10, которые решаются учащимися.

Правильные ответы:

Диаграмма 9 – 1. …Лg7!

Диаграмма 10 – 1. …Ла3+ 2. Крb2 Лb3+ 3. Кра2 Л:b1 4. Крb1 Крb3.

Далее разбирается, как при разыгрывании таких окончаний достигается выигрыш сильнейшей стороной и как действовать слабейшей стороне, чтобы сделать ничью.

После этого класс выполняет задание 8.

Правильный ответ: ход 1. g7 – грубая ошибка! Белые проигрывают: 1. …Лd6+ – и белые остаются без ладьи.

III. Самостоятельная работа и самопроверка

Учащиеся переходят к выполнению задания 1 из урока 23 в рабочей тетради (задание 9 в учебнике). На работу отводится определённое время, затем решения положения диаграммы 1 рассматриваются на демонстрационной доске.

Правильный ответ: 1. Крb1 (Благодаря чему белым удалось сделать ничью в этой позиции?) Король белых находится перед пешкой, а ладья – сзади. Так как пешка чёрных слоновая, белый король сможет через короткую сторону от пешки контратаковать её. Короткая сторона для короля – a–c. Длинная сторона для ладьи от h.

После этого учащиеся переходят к выполнению задания 2 из рабочей тетради и составляют памятку действий для слабейшей стороны в ладейных окончаниях, когда король слабейшей стороны расположен перед проходной пешкой, а пешка – на вертикали c (f) и b (g).

Правильный ответ: слабейшей стороне, чтобы сделать ничью, нужно:

— при пешках b и g поставить своего короля перед пешкой, а ладью на последнюю горизонталь;

— при пешках c и f держать ладью на длинной стороне, а короля на короткой.

Затем выполняется задание 3.

Правильные ответы:

Диаграмма 2 – 1. Крg1! Белый король идёт на короткую сторону и затем с линии g помогает успешно бороться с пешкой f.

Диаграмма 3 – 1. …Лh2 2. Крg1 f2+ Крf1 Лh1+.

Для выполнения задания 4 учащиеся разбиваются на пары и разыгрывают позицию с диаграммы 4. На самостоятельную работу отводится некоторое время, после чего два ученика показывают решение на демонстрационной доске. Если у

играющего чёрными возникают проблемы, учитель исправляет ошибки и напоминает ключевую идею.

В завершение практической части урока выполняется задание из рубрики «Сыграй как чемпион мира» (задание 10 из учебника). В данном уроке учащимся предлагается сыграть как Борис Спасский (видео). Учитель задаёт школьникам вопрос, какой он по счёту чемпион мира (правильный ответ: десятый), расставляет на демонстрационной доске позицию с диаграммы из учебника и предлагает продолжить партию.

Правильный ответ: 1. …Лh1!

IV. Подведение итогов

Ребята, продолжите фразу: «На сегодняшнем уроке я узнал…»

Сегодня мы продолжили изучать ладейные окончания. Кто помнит, что понимается под правилом: «Король идёт на короткую сторону, ладья – на длинную»? Какой метод защиты слабейшей стороны при коневой пешке мы сегодня изучали? Какие принципы при разыгрывании ладейных окончаний, в которых остались король, ладья и пешка против короля и ладьи, вы можете назвать за обе стороны?

47-48. Король слабейшей стороны расположен не перед проходной пешкой. Проходная пешка на 7-й (2-й) горизонтали

Термин: позиция Лусены.

Теоретическая основа урока

Материал уроков 22-25 из учебника для четвёртого года обучения со с. 135-141.

Этапы занятия

I. Вступительное слово учителя

Учитель предлагает вспомнить материал, пройденный на предыдущем уроке, и выполнить задание 11 из учебника.

Правильные ответы:

Вопрос 1 – ладья – фигура дальнобойная. Чем больше открытых линий, тем сильнее возрастает активность ладей. Активность ладей – важнейший критерий оценки ладейного эндшпиля. Для того чтобы ладья была активной, она должна стоять сзади проходной пешки, своей или партнёра.

Вопрос 2 – 1) позиция Филидора; 2) при пешках c и f держать ладью на длинной стороне, короля на короткой; 3) при пешках b и g поставить своего короля перед пешкой, а ладью на последнюю горизонталь.

II. Постановка учебной задачи и поиск пути её решения

Ребята, на сегодняшнем уроке мы с вами рассмотрим точные позиции ладейных окончаний, где король слабейшей стороны расположен не перед проходной пешкой, а проходная пешка расположена на 7-й (2-й) горизонтали.

Учитель излагает материал, объясняя, в чём состоит суть приёма «построение мостика» и что такое позиция Лусены, а также расставляя последовательно на демонстрационной доске позиции с диаграмм 12-16.

После этого учащимся предлагается выполнить задание 12 из учебника.

Правильные ответы:

Диаграмма 17 – 1. Лh1 Крe2 2. Крc2.

Диаграмма 18 – 1. Ла4 Лb8 2. Крс7 Ле8 3. Крd7 с победой.

После этого учитель подводит итог и говорит о том, что в рассматриваемых ладейных окончаниях способствует выигрышу сильнейшей стороны и что следует делать слабейшей стороне, чтобы добиться ничьей.

III. Самостоятельная работа и самопроверка

Учащиеся переходят к выполнению заданий 1 и 2 из урока 24 в рабочей тетради (задание 13 в учебнике). На работу отводится определённое время, затем решения рассматриваются на демонстрационной доске.

Правильные ответы:

Диаграмма 1 – 1. Ла2 Крd7 2. Кра8 Крс7 3. Лс2+ и 4. b8Ф. Если начинают чёрные, то белые всё равно выигрывают, например 1. …Ла1 2. Крс8 Лс1+ 3. Крd8 Лb1 4. Лd7, затем Крс8, Лс7 и b8Ф.

Диаграмма 2 – 1. Крg8! Лg1+ (1. …Лb8+ 2. Лf8) 2. Крf8 Лh1 3. Лf7! Лh2 4. Крg8, затем Лg7 и h8Ф. Если начинают чёрные, то ничья: 1. …Лg1!

Диаграмма 3 – 1. Ла1+ Крd2 2. Ла2+ Крd3 3. Ла3+ Крd2 (3. …Крс4 4. Ле3 с выигрышем пешки) 4. Ла2+ ничья. Если начинают чёрные, то чёрные выигрывают, например 1. …Лg7+ 2. Крf3 Крf1 – и пешка проходит в ферзи или 1. …Лg7+ 2. Крh2 Лg4 или Ле7 с выигрышем.

После этого выполняются творческие задания 3 и 4, решения которых проверяются на демонстрационной доске.

В завершение практической части урока выполняется задание из рубрики «Сыграй как чемпион мира» (задание 14 из учебника). В данном уроке, как и в предыдущем, учащимся предлагается сыграть как Борис Спасский (видео). Учитель расставляет на демонстрационной доске позицию с диаграммы из учебника и предлагает продолжить партию.

Правильный ответ: 1. …Леh2, и защиты от мата нет.

IV. Подведение итогов

Ребята, продолжите фразы: «Сегодня на уроке я узнал…», «Мне было сложно…».

Мы с вами продолжили изучение ладейных окончаний. Что такое позиция Лусены и в каких случаях применяется приём «построение мостика»?

49-50. Король слабейшей стороны расположен не перед проходной пешкой. Проходная пешка на 6-й (3-й) горизонтали

Теоретическая основа

Материал уроков 22-25 из учебника для четвёртого года обучения со с. 141-145.

Этапы занятия

I. Вступительное слово учителя

Учитель предлагает вспомнить материал, пройденный на предыдущем уроке, и выполнить задание 15 из учебника.

Правильный ответ (на вопрос 2): слабейшей стороне при проходной пешке партнёра на 6-й (3-й) горизонтали легче добиться ничьей, чем на 7-й (2-й), так как пешке до поля превращения два хода, а не один, что даёт стороне ещё один темп для защиты.

II. Постановка учебной задачи и поиск пути её решения

Учитель обращает внимание учащихся на то, что при пешке на 6-й (3-й) горизонтали шансы на успешную защиту слабейшей стороны возрастают, и переходит к изложению материала урока, расставляя на демонстрационной доске позиции с диаграмм 19–21, подробно комментируя их и попутно задавая учащимся вопросы.

Правильные ответы:

Вопрос 1 – диаграмма 20 (3. Крe7 – какой приём применили белые?) – белые применили приём «треугольника», суть которого состоит в передаче хода партнёру в плохой для него позиции.

Затем класс выполняет задание 16 и отвечает на вопросы.

Правильные ответы:

Вопрос 1 (чем различаются диаграммы 20 и 21?) – на диаграмме 21 ладья чёрных расположена активнее, а ладья белых – пассивнее.

Вопрос 2 (2. …Крe6! – какой приём осуществили чёрные?) – чёрные атаковали пешку белых с идеей напасть на неё второй раз ладьёй и съесть.

Далее учащиеся выполняют задание 17 из учебника.

Правильные ответы:

Диаграмма 22 – 1. Лh1 – не пуская короля на первую горизонталь.

Диаграмма 23 – 1. Лg4 – отрезая короля.

III. Самостоятельная работа и самопроверка

Учащиеся переходят к выполнению заданий 1-3 из урока 25 в рабочей тетради (задание 18 в учебнике). На работу отводится определённое время, затем решения рассматриваются на демонстрационной доске.

Правильные ответы:

Диаграмма 1 – 1. Лh1 Крe3 (1. …Лf2 2. Крb2 Крe2 3. Крc3=) 2. Крc1 Ла2 3. Лh3+ Крd4 4. Лh8=. При ходе чёрных также ничья. Белый король близок к пешке, ладья на длинной стороне.

Диаграмма 2 – белый король находится на короткой стороне, а ладья – на длинной. 1. Ла1! Крd2 (1. …Лd2 2. Ла3=) 2. Крf3 e2+ 3. Крf2.

Диаграмма 3 – 1. …Лg1 2. Крd2 (2. Ла8 Лg2 3. Крd4 Крg3 4. Лg8+ Крf2 5. Лf1+ Крg1) Лg3 3. Крe2 Крg2.

Для выполнения задания 4 учащиеся разбиваются на пары и разыгрывают позицию с диаграммы 4. На самостоятельную работу отводится некоторое время, после чего два ученика показывают решение на демонстрационной доске. Если у играющего чёрными возникают проблемы, учитель исправляет ошибки и напоминает, что делать, если белые не могут руководствоваться правилом «Король на короткой стороне, ладья на длинной».

В завершение практической части урока выполняется задание из рубрики «Сыграй как чемпион мира» (задание 19 из учебника). В данном уроке учащимся предлагается сыграть как Роберт Фишер (видео). Учитель задаёт школьникам вопрос, какой он по счёту чемпион мира (правильный ответ: одиннадцатый), расставляет на демонстрационной доске позицию с диаграммы из учебника и предлагает продолжить партию.

Правильный ответ: 1. Лd8 Ф:d8 2. Ф:c3.

IV. Подведение итогов

Ребята, продолжите фразу: «На сегодняшнем уроке я узнал…»

Сегодня мы с вами продолжили изучать ладейные окончания и рассмотрели позиции «ладья с пешкой и королём против ладьи и короля», где король слабейшей стороны расположен не перед проходной пешкой, проходная пешка на 6-й (3-й) горизонтали.

Кто может ответить, в каких случаях при пешке на 6-й (3-й) горизонтали слабейшая сторона имеет шансы на успешную защиту?

51-52. Простейшие легкофигурные окончания: мат двумя слонами одинокому королю

Цель и задачи занятия: познакомить обучающихся с техникой матования одинокого короля двумя слонами.

Основные виды деятельности: рассказ учителя и обсуждение с учащимися поднятой темы, самостоятельное выполнение упражнений из рабочей тетради.

Инвентарь: демонстрационная доска, индивидуальные шахматные доски (по одной на парту).

Теоретическая основа

Материал урока 26 из учебника для четвёртого года обучения.

Этапы занятия

I. Вступительное слово учителя

Учитель предлагает вспомнить материал, пройденный на предыдущем уроке. Для этого на демонстрационной доске он расставляет позицию с диаграммы 19 из уроков 22–25 и спрашивает, как добиться ничьей.

Правильный ответ: 1. Лc7 Крg6 2. Лb7 Крg7 3. Лd7 Крg6 4. Лd6 Крg7 5. Лd8 Лa7+ 6. Крe8 Крf6.

II. Постановка учебной задачи и поиск пути её решения

Ребята, какими фигурами мы с вами умеем ставить мат одинокому королю? А как вы думаете, какими лёгкими фигурами можно заматовать одинокого короля? (Учащиеся отвечают на вопросы учителя – задание 1 из учебника.)

Поставить мат одинокому королю можно с помощью короля и двух слонов и с помощью короля и слона с конём. Сегодня мы с вами рассмотрим технику матования одинокого короля двумя слонами.

Учитель объясняет материал урока. На демонстрационной доске последовательно возникают позиции с диаграмм 1-13 из учебника.

Рассматривая позицию на диаграмме 2, учитель подчёркивает, что белые поставили мат последним ходом: Cf3.

Рассматривая позицию на диаграмме 3, учитель подчёркивает, что белые поставили мат последним ходом: Cf5.

После этого рассматриваются патовые позиции (диаграммы 4-7), которых следует избегать. Учитель обращает внимание учащихся на то, что, загоняя одинокого короля королём и двумя слонами в угол, необходимо проверять, остаётся ли у короля партнёра возможность сделать ход.

Затем рассматривается план матования одинокого короля королём и двумя слонами (диаграммы 8-13).

Далее класс приступает к выполнению задания 2 из учебника.

Правильные ответы:

Диаграмма 14 – 1. Cb7+ Крb8 2. Cg3X.

Диаграмма 15 – 1. Крc7 Крa7 2. Cf2+ Крa8 3. Cb7X.

Для выполнения задания 3 учащиеся разбиваются на пары и разыгрывают позицию с диаграммы 16. На самостоятельную работу отводится некоторое время, после чего два ученика показывают решение на демонстрационной доске. Если у

играющего белыми возникают трудности, учитель исправляет ошибки и напоминает план матования короля двумя слонами.

III. Самостоятельная работа и самопроверка

Учащиеся переходят к выполнению задания из урока 26 в рабочей тетради (задание 4 в учебнике). На работу отводится определённое время, затем решения рассматриваются на демонстрационной доске.

Правильные ответы:

Диаграмма 1 – 1. …Ca2+ 2. Крh8 Cg7X.

Диаграмма 2 – 1. …Cd6 2. Крa8 Cc6X.

Диаграмма 3 – 1. Крc2 Крa2 2. Cf7+ Крa1 3. Cg7X.

Диаграмма 4 – 1. Cc4 Крb1 2. Крb3 Крa1 3. Cb2+ Крb1 4. Cd3X.

Диаграмма 5 – 1. …Cg5 2. Крf8 Крf6 3. Крe8 (3. Крg8 Ch6 4. Крh8 Крg6 5. Крg8 Ce6+ 6. Крh8 Cg7X) Крg6 4. Крf8 Cd7 5. Крg8 Ch6 6. Крh8 Cg7+ 7. Крg8 Ce6X.

Диаграмма 6 – 1. Cd3 Крd2 2. Cc4 Крd1 3. Крc3 Крe1 4. Cd3 Крd1 5. Cf2 Крc1 6. Ce2 Крb1 7. Крb3 Крc1 8. Ce3+ Крb1 9. Cd3+ Крa1 10. Cd4X.

В завершение практической части урока выполняется задание из рубрики «Сыграй как чемпион мира» (задание 5 из учебника). В данном уроке, как и в предыдущем, учащимся предлагается сыграть как Роберт Фишер (видео). Учитель расставляет на демонстрационной доске позицию с диаграммы из учебника и предлагает продолжить партию.

Правильный ответ: 1. …С:a4 2. Ф:a4 Ф:e4, и белые не могут защититься сразу от двух грозящих матов: 3. …Ф:e1X и 3. …Ф:g2X.

IV. Подведение итогов

Ребята, сегодня мы с вами учились ставить мат одинокому королю двумя слонами. Важно научиться это делать и следить за патовыми позициями, ведь в случае пата вместо заслуженной единички в вашей таблице может появиться полочка.

53-54. Простейшие легкофигурные окончания: мат конём и слоном одинокому королю

Цель и задачи занятия: познакомить обучающихся с техникой матования одинокого короля конём и слоном.

Основные виды деятельности: рассказ учителя и обсуждение с учащимися поднятой темы, самостоятельное выполнение упражнений из рабочей тетради.

Инвентарь: демонстрационная доска, индивидуальные шахматные доски (по одной на парту).

Теоретическая основа

Материал урока 27 из учебника для четвёртого года обучения.

Этапы занятия

I. Вступительное слово учителя

Ребята, на прошлом уроке мы с вами учились ставить мат одинокому королю двумя слонами. Назовите план, по которому осуществляется такое матование. (Учащиеся отвечают – вопрос 1 из задания 1 учебника.)

II. Постановка учебной задачи и поиск пути её решения

Как вы думаете, какими лёгкими фигурами можно ещё поставить мат одинокому королю? (Ученики поднимают руку и отвечают на вопрос.)

Правильный ответ: одинокому королю можно поставить мат конём и слоном. Двумя конями мат одинокому королю не ставится, за исключением случаев, когда партнёр сам способствует этому.

Сегодня мы будем учиться ставить мат одинокому королю конём и слоном. Как вы думаете, могут ли поставить мат одинокому королю конь и слон без поддержки своего короля? (Ученики отвечают на вопрос – вопрос 2 из задания 1.)

Правильный ответ: нет.

Учитель переходит к объяснению материала. При помощи диаграмм 1, 2 показываются поля, на которых ставится мат конём и слоном. На диаграммах 3, 4 показаны типичные матовые позиции, к которым нужно стремиться, а на диаграммах 5, 6 – типичные патовые позиции, которых следует избегать.

Затем рассматривается план матования одинокого короля конём и слоном (диаграммы 7-16).

На примере диаграмм 17-19 рассматриваются способы построения клетки с помощью слона и коня.

К диаграмме 17 даётся такой комментарий: чёрный король находится в клетке. Дальше полей a1, a2, b1, b2, c1, d1 он уйти не может. Здесь белые создали клетку только конём и слоном, но без помощи своего короля мат им не поставить.

К диаграмме 18 даётся такой комментарий: здесь клетку чёрному королю уже создали все три фигуры белых. Белый король держит поле e2.

После этого учащиеся выполняют задание 2 из учебника.

Правильные ответы:

Диаграмма 20 – 1. Cg2+ Крg1 2. Kh3X.

Диаграмма 21 – 1. Ка6+ Кра8 2. Сс6X.

Для выполнения задания 3 учащиеся разбиваются на пары и разыгрывают позицию с диаграммы 22. На самостоятельную работу отводится некоторое время.

Затем учитель спрашивает поочерёдно учеников, удалось ли им поставить мат и сколько ходов они на это потратили. Учитель подчёркивает, что даже в самой невыгодной для сильнейшей стороны позиции мат объявляется не позже 33-го хода.

После этого два ученика показывают решение на демонстрационной доске. Если у играющего белыми возникают трудности, учитель исправляет ошибки и напоминает план матования короля конём и слоном.

III. Самостоятельная работа и самопроверка

Учащиеся переходят к выполнению задания из урока 27 в рабочей тетради (задание 4 в учебнике). На работу отводится определённое время, затем решения рассматриваются на демонстрационной доске.

Правильные ответы:

Диаграмма 1 – 1. Ка6+ Крa8 Сc6X.

Диаграмма 2 – 1. Кf8 Крh8 2. Сf6X.

Диаграмма 3 – 1. …Кc4 2. Крa1 Сf4 3. Крb1 Ка3+ 4. Крa1 Сe5X.

Диаграмма 4 – 1. Кe6 Крh7 2. Сf8 Крh8 3. Сg7+ Крh7 4. Кg5X.

Диаграмма 5 – 1. Крc7 Крa7 2. Сc4 Крa8 3. Кb6+ Крa7 4. Кc8+ Крa8 5. Сd5X.

Диаграмма 6 – 1. Крf5 Крh6 2. Кc7 Крh5 3. Кe6 Крh6 4. Сg5+ Крh7 5. Крf6 Крg8 6. Крg6 Крh8 7. Крf7 Крh7 8. Кf8+ Крh8 9. Сf6X.

В завершение практической части урока выполняется задание из рубрики «Сыграй как чемпион мира» (задание 5 из учебника). В данном уроке учащимся предлагается сыграть как Анатолий Карпов (видео). Учитель задаёт школьникам вопрос, какой он по счёту чемпион мира (правильный ответ: двенадцатый), расставляет на демонстрационной доске позицию с диаграммы из учебника и предлагает продолжить партию.

Правильный ответ: 1. Кg6+ fg 2. Л:e6!

IV. Подведение итогов

Ребята, продолжите фразы: «На сегодняшнем уроке я узнал...», «Мне было интересно...».

Сегодня мы с вами учились ставить мат одинокому королю конём и слоном. Важно помнить о вероятности пата и о том, что поставить мат конём и слоном сложнее, чем остальными фигурами. Без слаженной игры сразу трёх фигур – короля, коня и слона – мат невозможен!

55-56. Конкурс решения позиций: как бы вы сыграли?

Цель и задачи: повторить с учащимися теоретические позиции ладейных окончаний, матование одинокого короля лёгкими фигурами, провести конкурс решения позиций.

Основные виды деятельности: решение учениками шахматных задач.

Инвентарь: демонстрационная доска, индивидуальные шахматные доски (по одной на парту).

Этапы занятия

I. Вступительное слово учителя

Учитель предлагает вспомнить материал уроков 22-27.

II. Постановка учебной задачи и поиск пути её решения

Ребята, вы уже знаете о том, что, чтобы развить комбинационное зрение (очень важное для игры в шахматы), необходимо изучать всё новые и новые тактические приёмы, а также как можно больше тренироваться в решении различных позиций.

На нескольких последних уроках мы с вами изучили основы ладейных окончаний, способы матования одинокого короля двумя слонами, конём и слоном. Сегодня вас ждёт конкурс решения позиций на эти темы.

Но для начала выполним задание 1 из учебника.

Правильные ответы:

Вопрос 1 – см. с. 147 учебника (уроки 22-25).

Вопрос 2 – позади проходной пешки (своей или партнёра).

Вопрос 3 – король на короткой стороне, ладья на длинной.

Вопрос 4 – «построение мостика».

Вопрос 5 – см. с. 137 учебника (уроки 22-25).

Вопрос 6 – два слона ставят мат одинокому королю партнёра только при поддержке своего короля и только в углу доски или на соседнем с угловым поле; таким образом, мат двумя слонами одинокому королю возможен только на двенадцати полях: a1, a2, a7, a8, b1, b8, g1, g8, h1, h2, h7, h8.

Вопрос 7 – при матовании одинокого короля конём и слоном важна согласованная игра фигур и поддержка своего короля. Конь и слон при поддержке своего короля могут поставить мат королю партнёра в углу доски цвета слона. Если слон чернопольный, то мат можно поставить на полях a1, a2, b1, g8, h8 и h7 (диаграмма 2).

Вопрос 8 – на расстоянии хода коня.

III. Самостоятельная работа и самопроверка

Затем ученики переходят к выполнению задания из урока 28 в рабочей тетради (задание 2 из учебника).

Каждый решает позиции самостоятельно, ответы записываются в тетрадь полностью. Необходимо найти все варианты защиты слабейшей стороны. На выполнение задания отводится время, затем задачи рассматриваются всем классом и разбираются ошибки.

Правильные ответы:

Диаграмма 1 – 1. Лh8+ Крd7 2. f7.

Диаграмма 2 – 1. …Кра8! (1. …Крс8?? 2. Кра7).

Диаграмма 3 – 1. b6, затем b7 и Лc8.

Диаграмма 4 – 1. …Cb2+ 2. Крb1 Cd3X.

Диаграмма 5 – 1. …Cg2+ 2. Крg1 Кh3X.

Диаграмма 6 – 1. …Крf3 2. Крh2 Крf2 3. Крh1 Cg2+ 4. Крh2 Cf4X.

Диаграмма 7 – 1. Лe3+ Крf6 2. Лb3 Крe7 3. Крb8.

Диаграмма 8 – 1. …Лg2+ 2. Крf1 Лh2 3. Крg1 f2+.

За каждую правильно решённую позицию ученики ставят себе один балл. Затем баллы суммируются и подводятся итоги.

В завершение практической части урока выполняется задание из рубрики «Сыграй как чемпион мира» (задание 3 из учебника). В данном уроке, как и в предыдущем, учащимся предлагается сыграть как Анатолий Карпов (видео). Учитель расставляет на демонстрационной доске позицию с диаграммы из учебника и предлагает продолжить партию.

Правильный ответ: 1. Кa5 – перекрытие! И пешка белых проходит в ферзи.

IV. Подведение итогов

Ребята, продолжите фразы: «У меня получилось…», «У меня вызвало затруднения...».

Сегодня мы с вами повторили изученные на предыдущих уроках основы окончаний и потренировались в решении позиций.

57-58. Роль шахмат в жизни человека. Как стать сильным шахматистом

Цель и задачи занятия: оценить вместе с учащимися, какую роль в современном обществе играют шахматы и сколь велики возможности применения шахматных знаний.

Основные виды деятельности: рассказ учителя и обсуждение с учащимися поднятой темы, самостоятельное выполнение упражнений из рабочей тетради.

Инвентарь: демонстрационная доска, индивидуальные шахматные доски (по одной на парту).

Теоретическая основа

Материал урока 29 из учебника для четвёртого года обучения.

Этапы занятия

I. Вступительное слово учителя

Ребята, за четыре года обучения вы освоили основы шахматной игры, приняли участие не в одном шахматном турнире, выиграли не одну красивую партию! Надеюсь, что на этом ваше знакомство с шахматами не закончится и вы продолжите совершенствовать свои умения, будете принимать участие в соревнованиях и стремиться получить спортивный разряд.

II. Постановка учебной задачи и поиск пути её решения

Как вы думаете, могут ли в жизни пригодиться шахматные знания? Чему вас научили шахматы?

На сегодняшнем уроке мы поговорим о том, какое воздействие на человека оказывает игра в шахматы, и познакомимся с высказываниями великих шахматистов о том, что нужно делать, чтобы научиться хорошо играть в шахматы.

Учитель излагает материал урока, после чего дети поочерёдно зачитывают советы шахматистов и высказывают своё мнение.

III. Самостоятельная работа и самопроверка

Затем ученики переходят к выполнению заданий из урока 29 в рабочей тетради (задание 1 из учебника).

Задание 1 творческое, каждый выполняет по своему усмотрению.

Перед тем как приступить к заданию 2, класс вспоминает, что такое этюд (искусственная позиция, в которой одной из сторон (обычно белым) предлагается выполнить задание без указания количества ходов), а затем решает этюд Троицкого.

Правильный ответ: 1) 1. h7 Лh2 2. Лf1+ Крc2 3. Лf2+ Л:f2 4. h8Ф; 2) 1. h7 Лd8 2. Лc6+ Крd1 3. Лd6+ Л:d6 4. h8Ф.

В завершение практической части урока выполняется задание из рубрики «Сыграй как чемпион мира» (задание 2 из учебника). В данном уроке учащимся предлагается сыграть как Гарри Каспаров (видео). Учитель задаёт школьникам вопрос, какой он по счёту чемпион мира (правильный ответ: тринадцатый), расставляет на демонстрационной доске позицию с диаграммы из учебника и предлагает продолжить партию.

Правильный ответ: 1. Ф:f8! Л:f8 (Кр:f8) 2. Лd8, и пешка белых проходит в ферзи.

IV. Подведение итогов

Ребята, продолжите фразы: «На этом уроке я понял…», «Дома расскажу о том, что…».

59-66. Шахматный турнир

Цель и задачи занятий: провести турнир, закрепить полученные знания в ходе игры.

Основные виды деятельности: рассказ учителя и обсуждение с учащимися поднятой темы, соревновательная деятельность, игра с партнёром.

Инвентарь: демонстрационная доска, индивидуальные шахматные доски (по одной на парту).

Теоретическая основа

Материал уроков 30-33 из учебника для четвёртого года обучения.

59-60.

Этапы занятия

I. Вступительное слово учителя

Ребята, сегодня мы начинаем шахматный турнир. Учитель даёт определение шахматного турнира и приводит небольшую справку об истории соревнований по шахматам (с. 166 учебника). Затем учащиеся называют основные правила поведения при игре в шахматы и объясняют, что такое шахматный этикет.

II. Самостоятельная работа и самопроверка

После разделения на группы и проведения жеребьёвки начинается шахматный турнир.

Ученики, быстро сыгравшие партии, переходят к самостоятельной работе с учебником и отвечают на вопросы (задание 1). Если все партии закончились быстро и осталось время, то класс работает вместе.

Правильные ответы:

Вопрос 1 – справа от играющего белыми должно находиться угловое белое поле h1.

Вопрос 2 – ферзевый фланг.

Вопрос 3 – королевский фланг.

Вопрос 4 – центр доски состоит из полей d4, d5, e4, e5; поля, входящие в квадрат c3-c6-f6-f3, образуют расширенный центр.

Вопрос 5 – ферзь одновременно может напасть на 8 фигур, так как он может нападать с восьми разных сторон.

Вопрос 6 – король не может напасть на ферзя и на короля.

Вопрос 7 – a8, a6, b5, d5, e6, e8.

Вопрос 8 – b3, c2.

В завершение урока выполняется задание из рубрики «Сыграй как чемпион мира» (задание 2 из учебника). В данном уроке, как и в предыдущем, учащимся предлагается сыграть как Гарри Каспаров (видео). Учитель расставляет на демонстрационной доске позицию с диаграммы из учебника и предлагает продолжить партию.

Правильный ответ: 1. …С:b2+ 2. Ф:b2 (2. Л:b2 Л:c1Х) Л:b2.

III. Подведение итогов

Ребята, продолжите фразы: «У меня получилось…», «Мне было интересно…».

Давайте подведём итоги нашего занятия.

Сегодня мы провели шахматный турнир (учитель называет победителей и призёров).

Не забудьте дома, независимо от результата турнира, проанализировать свои партии. Ведь каждая сыгранная партия (неважно, победили вы в ней или проиграли) является уроком, из которого можно извлечь существенную пользу. А нахождение и разбор собственных ошибок позволяют в дальнейшем не совершать их.

61-62.

Этапы занятия

I. Вступительное слово учителя

Ребята, сегодня мы продолжаем шахматный турнир.

Учащиеся вспоминают правила поведения во время турнира и шахматный этикет.

II. Самостоятельная работа и самопроверка

После разделения на группы и проведения жеребьёвки начинается шахматный турнир.

Ученики, быстро сыгравшие партии, переходят к самостоятельной работе с учебником и отвечают на вопросы (задание 3). Если все партии закончились быстро и осталось время, то класс работает вместе.

Правильные ответы:

Вопрос 1 – были изучены такие тактические приёмы: двойной удар, связка, ловля фигур, сквозной удар, мат на последней горизонтали, открытый шах, двойной шах, отвлечение, завлечение, уничтожение защиты, спёртый мат, перекрытие, «рентген», «мельница».

Вопрос 2 – нет, короля противника взять нельзя.

Вопрос 3 – соглашение на ничью, пат, происходит, когда у обеих сторон недостаточно материала для того, чтобы поставить мат королю партнёра, в случае троекратного повторения позиции, согласно правилу 50 ходов.

Вопрос 4 – мат двумя ладьями одинокому королю ставится по следующему плану:

— выбирается край доски;

— ладьи отнимают по очереди у неприятельского короля свободные поля по вертикали или горизонтали, они оттесняют его методом «лесенки» к краю доски: одна ладья сторожит, другая нападает;

— при приближении короля партнёра к ладьям ладьи переходят на дальний от короля партнёра край доски, и оттеснение происходит по методу «лесенки» снова;

— когда король окажется на краю доски, ладьи ставят мат.

Вопрос 5 – мат ферзём и королём ставится одинокому королю на краю доски не позже десятого хода из любой позиции по следующему плану:

— выбрать край доски;

— оттеснить ферзём на край доски короля партнёра (не давая шахов, ферзь встаёт в положение хода коня по отношению к королю партнёра и, отнимая поля, направляет его к нужному краю);

— оставить королю партнёра для манёвров два поля;

— подвести на помощь своего короля; · ферзь под защитой короля ставит мат.

Вопрос 6 – в «детском мате» белые нацелены на быструю, молниеносную атаку пункта f7 своим ферзём: 1. e4 e5 2. Фh5 Кc6 3. Сc4.

Белые слон и ферзь атаковали пункт f7. Если сейчас чёрные пренебрегут угрозой белых и пойдут, например, 3. …d6, то последует 4. Фf7Х.

У чёрных есть возможность защититься от «детского мата». 3. …g6 4. Фf3 (снова создавая угрозу мата на f7) 4. …Кf6 – отражая все угрозы.

Вопрос 7 – ловушка – хитрый ход, содержащий скрытую угрозу и рассчитанный на промах противника.

Вопрос 8 – Король – «Кр», Ферзь – «Ф», Ладья – «Л», Слон – «С», Конь – «К», пешки самостоятельного обозначения не имеют, записываются поля их перемещения; взятие – «:» или «х»; шах – «+»; двойной шах – «++»; короткая рокировка – «0–0», длинная рокировка – «0–0–0», хороший ход – «!», плохой ход – «?».

В завершение урока выполняется задание из рубрики «Сыграй как чемпион мира» (задание 4 из учебника). В данном уроке учащимся предлагается сыграть как Владимир Крамник. Учитель задаёт школьникам вопрос, какой он по счёту чемпион мира (правильный ответ: четырнадцатый), расставляет на демонстрационной доске позицию с диаграмм из учебника и предлагает продолжить партии.

Партия В. Крамник – П. Леко Правильный ответ: 1. Кf7+ Крe8 2. Лc8+ Крd7 3. Лd8Х. (видео)

Партия В. Крамник – Оцарев Правильный ответ: 1. Сf4 с угрозой 2. Сc7. (видео)

III. Подведение итогов

Ребята, продолжите фразы: «У меня получилось…», «Мне было интересно…».

Давайте подведём итоги нашего занятия.

Сегодня мы провели шахматный турнир (учитель называет победителей и призёров).

Не забудьте дома, независимо от результата турнира, проанализировать свои партии. Ведь каждая сыгранная партия (неважно, победили вы в ней или проиграли) является уроком, из которого можно извлечь существенную пользу. А нахождение и разбор собственных ошибок позволяют в дальнейшем не совершать их.

63-64.

Этапы занятия

I. Вступительное слово учителя

Ребята, сегодня мы продолжаем шахматный турнир.

Учащиеся вспоминают правила поведения во время турнира и шахматный этикет.

II. Самостоятельная работа и самопроверка

После разделения на группы и проведения жеребьёвки начинается шахматный турнир.

Ученики, быстро сыгравшие партии, переходят к самостоятельной работе с учебником и отвечают на вопросы (задание 5). Если все партии закончились быстро и осталось время, то класс работает вместе.

Правильные ответы:

Вопрос 1 – ФИДЕ – это международная спортивная организация, которая объединяет национальные шахматные федерации со всего мира.

Вопрос 2 – соревнования по шахматам подразделяются на разные виды в зависимости от способа контроля времени и статуса (ранга).

По контролю времени соревнования делятся на:

— классические шахматы (не менее 1 часа на партию);
— быстрые шахматы (от 10 минут до 1 часа на партию);
— блиц (не более 10 минут на партию).

По статусу (рангу) соревнования делятся на:

— чемпионаты мира, шахматная олимпиада;
— континентальные чемпионаты;
— национальные чемпионаты;
— международные турниры (категория турнира в зависимости от рейтинга игроков);
— рейтинговые турниры.

Вопрос 3 – часто, для того чтобы получить преимущество или поставить мат, нельзя обойтись одним тактическим приёмом, шахматисту можно и нужно их сочетать.

Вопрос 4 – инициатива – своевременное проявление активности фигур и пешек с целью проведения атаки на короля или овладения слабыми пунктами партнёра; инициатива – это один из видов позиционного преимущества в шахматах.

Вопрос 5 – задачи атакующей стороны при атаке на короля при односторонних рокировках:

— отвлечение фигур – защитников короля;
— ослабление пешек, защищающих короля;
— подключение к атаке пешек.

Задачи атакующей стороны при атаке на короля при разносторонних рокировках:

— стремительное пешечное наступление на том фланге, где находится король партнёра;
— вскрытие линий;
— фигурная атака.

Вопрос 6 – этюд в шахматах – искусственная позиция, в которой одной из сторон (обычно белым) предлагается выполнить задание без указания количества ходов. Этюд называют искусственной позицией в связи с тем, что эта позиция не из практической партии, а придуманная человеком специально.

Шахматная задача – специально составленная шахматная позиция, в которой необходимо выполнить задание, используя только определённое число ходов.

Вопрос 7 – шахматный композитор – шахматист, занимающийся составлением шахматных композиций (шахматных этюдов и задач).

Вопрос 8 – анализ шахматной партии можно проводить устно или письменно (лучше всего письменно). При анализе шахматной партии ученик должен отвечать на следующие вопросы: хороший или плохой ход сделал я, мой партнёр? Какой план в партии был у меня? Какой план игры был у моего партнёра? Анализ заканчивается подведением итогов и выявлением своих ошибок и ошибок партнёра.

В завершение урока выполняется задание из рубрики «Сыграй как чемпион мира» (задание 6 из учебника). В данном уроке учащимся предлагается сыграть как Виши Ананд. Учитель задаёт школьникам вопрос, какой он по счёту чемпион мира (правильный ответ: пятнадцатый), расставляет на демонстрационной доске позиции с диаграмм из учебника и предлагает продолжить партии.

Партия Э. Бакро – В. Ананд (видео)

Правильный ответ: 1. …Фе2! 2. Л:е2 (2. Лf1 К:f1) Лb1+ 3. Сf1 Л:f1Х.

Партия В. Ананд – В. Крамник (видео)

Правильный ответ: 1. Фс8! Белый король сможет убежать от шахов, например: 1. …Фе3+ 2. Крg2 Кe1+ 3. Крh3.

III. Подведение итогов

Ребята, продолжите фразы: «У меня получилось…», «Мне было интересно…».

Давайте подведём итоги нашего занятия.

Сегодня мы провели шахматный турнир (учитель называет победителей и призёров).

Не забудьте дома, независимо от результата турнира, проанализировать свои партии. Ведь каждая сыгранная партия (неважно, победили вы в ней или проиграли) является уроком, из которого можно извлечь существенную пользу. А нахождение и разбор собственных ошибок позволяют в дальнейшем не совершать их.

65-66.

Этапы занятия

I. Вступительное слово учителя

Ребята, сегодня мы заканчиваем шахматный турнир.

Учащиеся вспоминают правила поведения во время турнира и шахматный этикет.

II. Самостоятельная работа и самопроверка

После разделения на группы и проведения жеребьёвки начинается шахматный турнир.

Ученики, быстро сыгравшие партии, переходят к самостоятельной работе с учебником и отвечают на вопросы (задание 7). Если все партии закончились быстро и осталось время, то класс работает вместе.

Правильные ответы:

Вопрос 1 – ситуация, которая возникает в случае если игрок сумел вывести большое число своих фигур на кативные позиции.

Вопрос 2 – чтобы оценить позицию, необходимо:

— посчитать материальное соотношение фигур на доске;

— определить, на какой стадии на данный момент находится партия, и оценить положение и безопасность своего короля и короля партнёра;

— оценить, на чьей стороне перевес в развитии, выявить соотношение активных и пассивных фигур;

— оценить, на чьей стороне перевес в пространстве;

— оценить особенности расположения пешек: наличие в своей позиции или позиции партнёра проходных, отсталых, сдвоенных пешек.

Оценка позиции позволяет находить правильный план игры.

Вопрос 3 – владение бо€льшим числом полей, чем партнёр.

Вопрос 4 – план в шахматной партии – это мысленное моделирование последовательности ходов и идей, направленное на осуществление и реализацию задуманного с учётом особенностей позиции и возможностей партнёра. План необходим для того, чтобы усиливать позицию фигур.

Вопрос 5 – алгоритм выбора хода:

— искать в первую очередь ходы, содержащие простые и прямые угрозы: шахи, взятия, нападения;

— задать себе вопрос: «А что хочет в этой позиции соперник?» (Учись думать за соперника!);

— выбрать фигуру, стоящую хуже всего, и стараться перевести её на более удачную позицию;

— найти слабое, уязвимое место в позиции партнёра, подключить свои фигуры к объекту атаки;

— если атака уязвимого пункта в позиции партнёра не принесла успеха, найти новый объект атаки.

Вопрос 6 – открытые дебюты, полуоткрытые дебюты, закрытые дебюты, гамбиты.

Вопрос 7 – любые существующие дебюты.

Вопрос 8 – подходят изученные теоретические позиции ладейных окончаний, например позиция Филидора, позиция Лусены.

В завершение урока выполняется задание из рубрики «Сыграй как чемпион мира» (задание 8 из учебника). В данном уроке учащимся предлагается сыграть как Магнус Карлсен. Учитель задаёт школьникам вопрос, какой он по счёту чемпион мира (правильный ответ: шестнадцатый), расставляет на демонстрационной доске позицию с диаграмм из учебника и предлагает продолжить партии.

Партия А. Онищук – М. Карлсен (видео)

Правильный ответ: 1. …Ф:g1+ 2. Кр:g1 d2, и пешку чёрных не остановить.

Партия М. Карлсен – Р. Пономарёв (видео)

Правильный ответ: 1. К:e7+ Ф:e7 (1. …Л:e7 2. Лd8+) 2. Лd7!

III. Подведение итогов

Ребята, продолжите фразы: «У меня получилось…», «Мне было интересно…».

Давайте подведём итоги нашего занятия.

Сегодня мы закончили шахматный турнир (учитель называет победителей и призёров).

Не забудьте дома, независимо от результата турнира, проанализировать свои партии. Ведь каждая сыгранная партия (неважно, победили вы в ней или проиграли) является уроком, из которого можно извлечь существенную пользу. А нахождение и разбор собственных ошибок позволяют в дальнейшем не совершать их.

67-68. Шахматный праздник

Внеклассное мероприятие для младших школьников

Интеллектуальная игра «Стенка на стенку»

Сценарий

Описание работы: материал для учителей начальной школы может использоваться в организации внеклассной работы как учителями, так и родителями учащихся.

Форма: празднично-конкурсная программа.

Возраст: учащиеся 4 классов.

Цели и задачи:

Образовательные:

— повторение и закрепление пройденного материала;

— знакомство с новыми фактами;

— активизация мыслительной деятельности.

Воспитательные:

— приобретение таких качеств, как настойчивость, выдержка, уверенность в своих силах, спокойствие.

Развивающие:

— способность осуществлять аналитико-синтетическую деятельность;

— умение обобщать, сравнивать, предвидеть результаты своей деятельности.

Оборудование: демонстрационная шахматная доска, костюмы для ведущих и игроков, карточки с заданиями, портреты чемпионов мира по шахматам, музыкальный центр, фонограммы, мультимедийная установка, экран.

Предполагаемые результаты:

Познавательные УУД:

— способность самостоятельно преобразовывать практическую задачу в познавательную;

— умение самостоятельно осуществлять информационный поиск, сбор и выделение существенной информации из различных информационных источников.

Коммуникативные УУД:

— умение с достаточной полнотой и точностью выражать свои мысли в соответствии с задачами и условиями коммуникации;

— владение монологической и диалогической формами речи в соответствии с грамматическими и синтаксическими нормами родного языка;

— формирование вербальных и невербальных способов коммуникации;

— способность интегрироваться в группу сверстников и строить продуктивное взаимодействие и сотрудничество со сверстниками и взрослыми.

Регулятивные УУД:

— умение удерживать цель деятельности до получения её результата;

— способность анализировать эмоциональные состояния, полученные от успешной (неуспешной) деятельности;

— стремление оценивать результаты деятельности.

Личностные УУД:

— проявление понимания и уважения к ценностям культур других народов;

— способность анализировать и характеризовать эмоциональные состояния и чувства окружающих, строить свои взаимоотношения с их учётом;

— умение оценивать ситуации с точки зрения правил поведения и этики;

— стремление проявлять в конкретных ситуациях доброжелательность, внимательность, оказывать доверие и помощь.

Ход игры:

Звучит торжественная музыка. Выходят два короля – чёрный и белый.

Чёрный Король довольным голосом говорит Белому: Брат, ты помнишь, сколько раз вчера я объявил тебе мат?! А ещё поговорку придумали: белые начинают и выигрывают! Давай быстрее продолжим сражение. Я думаю, что мне и сегодня повезёт!

Белый Король с насмешкой отвечает: Размечтался! Я с утра зарядку для ума делал: задачи шахматные решал. Сегодня, уверен, будет мой день!

Чёрный Король потирает руки: Посмотрим, посмотрим! Направляются к демонстрационной шахматной доске и с удивлением останавливаются.

Белый Король: Что случилось? Куда пропали фигуры? Как мы будем играть?!

Оба Короля поднимают панику: Стража! Караул! Мы остались одни?

Выходит ведущий: Успокойтесь, ваши высочества! Я знаю, как вам помочь. У меня есть помощники, которые вернут на место ваши армии, и вы сможете продолжить сражение. Я рад, что происходит оно у вас только на шахматной доске. Я приглашаю на сцену две команды, а вас, уважаемые Короли, я прошу занять место в жюри за этим столом.

Короли включаются в работу жюри. Остаются две команды: одна в чёрных галстуках, другая в белых. (Капитаны выбираются заранее, у них на головах короны ферзей.)

Ведущий представляет игроков, капитанов, членов жюри. Звучат фанфары.

Ведущий: Итак, начинаем игру. Правила таковы: за каждый правильный ответ вы получаете фигуру соответствующего цвета и ставите её на своё место на этой доске (показывает демонстрационную шахматную доску). Выигранная фигура будет соответствовать уровню сложности вопроса: за лёгкий – пешка, за трудный – ферзь. Если задание не выполнили – ничего не получили. Итог игры подводится суммированием баллов за все выставленные (выигранные) фигуры.

I этап

Ведущий: Для разогрева команд проведём блицопрос. Я вызываю капитанов. Вы видите у меня карточки (лежат перевёрнутые на подносе или на столе), на которых напечатаны слова – шахматные термины. Капитаны по очереди берут по одной карточке и громко читают название термина, который указан на ней. После этого по моему сигналу кто-то из игроков (кого выберет капитан) даёт определение этого термина. За каждый правильный ответ команда получает одну пешку. (Этот этап игры проводится в быстром темпе.)

Термины для определения: шахматная доска, пешка, сдвоенные пешки, демаркационная линия, связанные пешки, гамбит, поле, взятие на проходе, строенные

пешки, лёгкая фигура, проходная пешка, тяжёлая фигура, превращение, форточка, дальнобойная фигура, размен.

II этап

Ведущий: Команды замечательно справились с первым заданием. А теперь работают капитаны. Разыгрываем двух коней. Игра наоборот. Я называю определение, а вы выбираете соответствующий ему термин (термины показаны на экране).

Читает по очереди каждому капитану:

1. Ход, после которого под боем оказываются две и более шахматные фигуры противника. (Вилка.)

2. Ловушка, приводящая «попавшуюся» сторону к неизбежной потере ферзя или другой фигуры. (Капкан.) – Молодцы, по одному коню заработали! Продолжаем. Разыгрываем ещё двух коней. Читает по очереди каждому капитану:

3. Какого коня называют «конь Каспарова»? (Чёрного коня на d3.)

4. Какого коня называют «конь Тарраша»? (Коня на краю доски.)

III этап

Ведущий: Слонов разыгрываем всей командой. Необходимо соотнести понятия и шахматные определения, указанные на карточке. Если всё сделано правильно, получаете сразу двух слонов. Если допускаете одну или две ошибки, получаете только одного слона.

Задание, одинаковое для обеих команд. Каждой команде выдаётся карточка следующего вида и содержания:

Комбинация	Нападение на ферзя (устаревшее)
Этюд шахматный	Эффект долговременного воздействия дальнобойной фигуры, от которого фигуры соперника не в состоянии надёжно укрыться. Например, в конструкции «белый слон на g2, чёрные конь на c6, ферзь на b7, король на a8» чёрный король ощущает рентгеновское действие белого слона
Гарде (от фр. gardez – берегите(сь)	Произведение шахматной композиции, искусственно составленная позиция, в которой необходимо найти единственно верный путь (как правило, неочевидный, парадоксальный) для достижения поставленной задачи (достижение выигрыша или ничьей)
Рентген	Форсированный вариант с жертвой (определение принадлежит М. М. Ботвиннику)

IV этап

Ведущий: Сейчас настал момент разыграть сразу четыре ладьи. Я вызываю капитанов команд. Тот, кто раньше ответит на следующий вопрос, будет выполнять первое задание: что такое вечный шах и как при этом заканчивается партия?

– Первое задание для вас (обращается к ответившему капитану) на экране. Распределите эти слова в правильном порядке, объясните свой выбор:

— дебют;
— миттельшпиль;
— эндшпиль.

– Второе задание для вас (обращается к капитану второй команды). На экране два названия. Объясните, чем они различаются:

— мат линейный;

— мат спёртый.

V этап

Ведущий: Вы понимаете, что ферзя получить будет труднее, поэтому работает вся команда. Вы должны прочитать слова и словосочетания, показанные на экране, и подобрать к каждому из них подходящее определение. (Определения указаны на карточках, которые раздаются каждой команде.)

Слова на экране: блиц, быстрые шахматы, дурацкий мат, детский мат.

Определения на карточках:

1. Молниеносная игра в шахматы, при которой используется укороченный контроль времени на обдумывание своих ходов (как правило, 5 мин каждому из партнёров на всю партию, может быть и по 3 мин, а бывает, что и по 1 мин). Игрок, который просрочит время, получит мат, сделает невозможный ход, автоматически проигрывает.

2. Мат в дебюте, который получают белые, сделав следующие ходы: 1. f4 e6 2. g4?? Фh4X.

3. Партия в шахматы с укороченным лимитом времени на обдумывание (как правило, от 15 до 30 мин каждому из соперников на всю партию).

4. Мат в дебюте, который объявляют белые, сделав следующие ходы: 1. e4 2. Сc4 3. Фh5 (или Фf3) 4. Ф:f7X. Фигуры могут двигаться в разной последовательности, но основная идея – ферзь и слон атакуют поле f7.

VI этап

Ведущий: Итак, нам осталось поставить на шахматную доску самую главную фигуру – короля. Капитаны для своей команды выбирают конверт с заданиями. Они сложные. Команда получает фигуру, если правильно выполняет больше половины заданий.

В первом конверте фотографии чемпионов и карточки с их именами. Надо правильно соотнести фотографию и имя.














Вильгельм Стейниц	Эмануэль Ласкер
Хосе Рауль Капабланка	Александр Алехин
Макс Эйве	Михаил Ботвинник
Василий Смыслов	Михаил Таль
Тигран Петросян	Борис Спасский
Роберт Фишер	Анатолий Карпов
Гарри Каспаров	Владимир Крамник
Вишванатан Ананд	Магнус Карлсен

Во втором конверте таблички с титулами и именами чемпионов. Надо правильно соотнести фамилию и титул (первый чемпион мира по шахматам, второй и т. д.).

На этом игра заканчивается, жюри считает очки, заработанные каждой командой, а ведущий подводит итоги.

Звучат фанфары. Команды получают призы. Короли благодарят ребят за помощь.

На усмотрение учителя на дом или для выполнения в классе учащимся может быть дано задание ответить на вопросы из урока 34 в учебнике (с. 172-173, 175).

Правильные ответы на вопросы со с. 172-173:

Вопрос 1 – поле, которое попадает под удар пешки или фигуры.

Вопрос 2 – встать на клетку, противоположную цвету слона.

Вопрос 3 – пешка располагается на пятой (для белых пешек) или четвёртой (для чёрных пешек) горизонтали, а поле, которое пересекает пешка партнёра, делая ход с начальной позиции сразу на две клетки вперёд, находится у неё под боем.

Вопрос 4 – для того чтобы обеспечить безопасность своему королю, а также ввести в игру ладью.

Вопрос 5 – рокировка невозможна в следующих случаях:

— если король по ходу партии уже делал ходы (включая ход-рокировку);

— с той ладьёй, которая уже ходила;

— с ладьёй, превращённой из пешки.

Рокировка временно невозможна:

— пока поле, на котором находится король (король находится под шахом), или поле, которое он должен пересечь или занять, атаковано одной или несколькими фигурами партнёра;

— пока между королём и ладьёй, предназначенными для рокировки, находится какая-либо фигура.

Вопрос 6 – от нападения коня.

Вопрос 7 – существует три способа защиты от шаха:

— отойти из-под шаха королём;

— защититься от шаха своей фигурой;

— съесть фигуру, которая нападает на короля.

Вопрос 8 – можно использовать правило квадрата.

Вопрос 9 – двойной удар, или вилка.

Вопрос 10 – ловля фигуры, или капкан.

Вопрос 11 – чёрный конь на d3.

Вопрос 12 – конь на краю доски.

Вопрос 13 – необходимо соблюдать следующие правила: 1. Перед началом партии необходимо пожать партнёру руку и пожелать хорошей игры. 2. В конце партии необходимо также пожать партнёру руку независимо от того, выиграл ты или проиграл. 3. Не отвлекай внимание партнёра, не шуми и не мешай ему думать. 4. Находясь за шахматной доской, не пользуйся мобильным телефоном. 5. Не спрашивай совета у других и не разговаривай с посторонними. 6. Не шуми во время игры. Этим ты мешаешь сосредоточиться и думать над ходом не только себе, но и всем окружающим. 7. Если ты не играешь, не мешай другим. Не подходи близко к играемым партиям, не комментируй сделанные игроками ходы.

Вопрос 14 – шахматную партию принято делить на три части: дебют – начало партии, миттельшпиль – середина партии и эндшпиль – заключительная часть шахматной партии.

Основные дебютные правила:

— захватывай центральными пешками центральные поля, давая возможность лёгким фигурам выйти на активные позиции;

— быстро и гармонично развивай свои фигуры на активные безопасные позиции и по возможности не давай делать это фигурам партнёра;

— развивай фигуры так, чтобы они друг другу помогали, а не мешали;

— старайся делать фигурой в дебюте по одному ходу; избегай бесполезных ходов и нескольких ходов одной фигурой; не теряй драгоценное время;

— старайся быстрее подготовить свои фигуры к активным действиям, не тратя время на «пешкоедство»; · обеспечь безопасность своему королю;

— выведи в игру коней, слонов, делай рокировку, расположи ладьи на открытые линии;

— не вводи рано в игру ферзя;

— создавай пешечные цепи и разбивай пешечные цепи у соперника, создавая как можно больше пешечных островков;

— захватывай центр.

Вопрос 15 – сторона, имеющая материальный перевес в такой позиции, должна использовать и короля и ладью для оттеснения чёрного короля на край доски. Когда король сильнейшей стороны занимает ближнюю оппозицию по отношению к королю слабейшей стороны, расположенному на краю доски, ставится мат ладьёй.

Вопрос 16 – учащиеся отвечают на вопрос по своему усмотрению.

Вопрос 17 – продвижение на одно поле вперёд пешек, защищающих короля по 7-й или 2-й горизонтали после рокировки, что предотвращает мат на последней горизонтали.

Вопрос 18 – дальнобойные фигуры – фигуры, удары которых распространяются на все поля линии (вертикали, горизонтали или диагонали); это ферзь, слон и ладья. Лёгкие фигуры – конь и слон.

Вопрос 19 – ценность шахматных фигур, которая выражает преимущество ладьи перед лёгкой фигурой (конём или слоном).

Вопрос 20 – игрок, владеющий инициативой, чтобы организовать на нерокировавшегося короля атаку, должен:

— не давать рокироваться королю партнёра как можно дольше;

— максимально вскрыть игру, так как при вскрытии центральных вертикалей и диагоналей активность фигур возрастает;

— подключить как можно больше фигур к атаке.

Правильные ответы на вопросы со с. 175:

Вопрос 1 – если король одного партнёра входит в квадрат пешки при своём ходе или находится в нём, то король догонит пешку.

Вопрос 2 – подходят изученные теоретические позиции пешечного эндшпиля, например, король против короля и крайней пешки.

Вопрос 3 – отталкивание плечом королю необходимо для того, чтобы не пустить своего оппонента на ключевые поля.

Вопрос 4 – особое положение королей по отношению друг к другу на шахматной доске. Положение королей напротив друг друга через одно поле по вертикали, горизонтали или диагонали называют ближней оппозицией. Средней оппозицией называют положение королей на расстоянии трёх полей по вертикали, горизонтали или диагонали. Дальней оппозицией называют положение королей на расстоянии пяти полей по вертикали, горизонтали или диагонали.

Вопрос 5 – при слоновой и ладейной пешках выигрыш достигается только при условии, что собственный король находится близко к пешке партнёра, в остальных случаях позиция ничейная.

Вопрос 6 – ключевое поле – поле, которое нужно занять королём в эндшпиле, чтобы сильнейшая сторона добилась победы, а слабейшая – ничьей.

Вопрос 7 – в окончании «ладья с пешкой против ладьи» у сильнейшей стороны при пешке, дошедшей до предпоследней горизонтали, ладья помогает королю закрыться от шаха, а пешке пройти в ферзи. Механизм: сначала ладья отталкивает короля слабейшей стороны подальше от проходной пешки, а затем поднимается до 4-й горизонтали и перекрывает вертикаль, на которой находятся король с пешкой.

Вопрос 8 – в окончании «ладья с пешкой против ладьи» ладья слабейшей стороны отрезает короля и пешку сильнейшей по 3-й горизонтали, а при ходе пешки на 3-ю горизонталь опускается в тыл и сзади шахует короля, что помогает добиться ничьей.

Вопрос 9 – в окончании «ладья с пешкой против ладьи» у сильнейшей стороны при пешке, дошедшей до предпоследней горизонтали, король слабейшей стороны находится на короткой стороне, а ладья – на длинной, что позволяет добиться ничьей.

Вопрос 10 – на этот вопрос у каждого учащегося свой ответ.

РАБОЧАЯ ПРОГРАММА ВОСПИТАНИЯ

Пояснительная записка

Рабочая программа воспитания Муниципальное образовательное учреждение средняя общеобразовательная школа «Образовательный комплекс № 33 «КомпАС» для начального общего образования разработана на основе федеральной рабочей программы воспитания.

Программа воспитания основывается на единстве и преемственности образовательного процесса всех уровней общего образования, соотносится с рабочими программами воспитания для образовательных организаций дошкольного и среднего профессионального образования.

Программа воспитания:

- предназначена для планирования и организации системной воспитательной деятельности в Муниципальное образовательное учреждение средняя общеобразовательная школа «Образовательный комплекс № 33 «КомпАС» ;
- разрабатывается и утверждается с участием коллегиальных органов управления Муниципальное образовательное учреждение средняя общеобразовательная школа «Образовательный комплекс № 33 «КомпАС» , в том числе Управляющего Совета, Совета обучающихся, Совета родителей Муниципальное образовательное учреждение средняя общеобразовательная школа «Образовательный комплекс № 33 «КомпАС» ;
- реализуется в единстве урочной и внеурочной деятельности, осуществляемой совместно с семьёй и другими участниками образовательных отношений, социальными институтами воспитания;
- предусматривает приобщение обучающихся к российским традиционным духовным ценностям, включая ценности своей этнической группы, правилам и нормам поведения, принятым в российском обществе на основе российских базовых конституционных норм и ценностей;
- предусматривает историческое просвещение, формирование российской культурной и гражданской идентичности обучающихся.

Целевой раздел

Содержание воспитания обучающихся в Муниципальное образовательное учреждение средняя общеобразовательная школа «Образовательный комплекс № 33 «КомпАС» определяется содержанием российских базовых (гражданских, национальных) норм и ценностей, которые закреплены в Конституции Российской Федерации. Эти ценности и нормы определяют инвариантное содержание воспитания обучающихся. Вариативный компонент содержания воспитания обучающихся включает духовно-нравственные ценности культуры, традиционных религий народов России.

Воспитательная деятельность в Муниципальное образовательное учреждение средняя общеобразовательная школа «Образовательный комплекс № 33 «КомпАС» планируется и осуществляется в соответствии с приоритетами государственной политики в сфере воспитания. Приоритетной задачей Российской Федерации в сфере воспитания детей является развитие высоконравственной личности, разделяющей российские традиционные духовные ценности, обладающей актуальными знаниями и умениями, способной реализовать свой потенциал в условиях современного общества, готовой к мирному созиданию и защите Родины.

Цели воспитания обучающихся в Муниципальное образовательное учреждение средняя общеобразовательная школа «Образовательный комплекс № 33 «КомпАС» :

- развитие личности, создание условий для самоопределения и социализации на основе социокультурных, духовно-нравственных ценностей и принятых в российском обществе правил и норм поведения в интересах человека, семьи, общества и государства;
- формирование у обучающихся чувства патриотизма, гражданственности, уважения к памяти защитников Отечества и подвигам Героев Отечества, закону и правопорядку, человеку труда и старшему поколению, взаимного уважения, бережного отношения к культурному наследию и традициям многонационального народа Российской Федерации, природе и окружающей среде.

Задачи воспитания обучающихся в Муниципальное образовательное учреждение средняя общеобразовательная школа «Образовательный комплекс № 33 «КомпАС» :

- усвоение обучающимися знаний норм, духовно-нравственных ценностей, традиций, которые выработало российское общество (социально значимых знаний);
- формирование и развитие личностных отношений к этим нормам, ценностям, традициям (их освоение, принятие);
- приобретение соответствующего этим нормам, ценностям, традициям социокультурного опыта поведения, общения, межличностных социальных отношений, применения полученных знаний;
- достижение личностных результатов освоения образовательной программы в соответствии с ФГОС НОО.

Личностные результаты освоения обучающимися образовательной программы начального общего образования включают:

- осознание российской гражданской идентичности;
- сформированность ценностей самостоятельности и инициативы;
- готовность обучающихся к саморазвитию, самостоятельности и личностному самоопределению;
- наличие мотивации к целенаправленной социально значимой деятельности;
- сформированность внутренней позиции личности как особого ценностного отношения к себе, окружающим людям и жизни в целом.

Воспитательная деятельность в Муниципальное образовательное учреждение средняя общеобразовательная школа «Образовательный комплекс № 33 «КомпАС» планируется и осуществляется на основе аксиологического, антропологического, культурно-исторического, системно-деятельностного, личностно-ориентированного подходов и с учётом принципов воспитания: гуманистической направленности воспитания, совместной деятельности детей и взрослых, следования нравственному примеру, безопасной жизнедеятельности, инклюзивности, сообразности возрасту обучающихся.

Программа воспитания реализуется в единстве учебной и воспитательной деятельности Муниципальное образовательное учреждение средняя общеобразовательная школа «Образовательный комплекс № 33 «КомпАС» по основным направлениям воспитания в соответствии с ФГОС НОО и отражает готовность обучающихся руководствоваться ценностями и приобретать первоначальный опыт деятельности на их основе, в том числе в части:

1) гражданского воспитания, способствующего формированию российской гражданской идентичности, принадлежности к общности граждан Российской Федерации, к народу России как источнику власти в Российском государстве и субъекту тысячелетней российской государственности, уважения к правам, свободам и обязанностям гражданина России, правовой и политической культуры.

2) патриотического воспитания, основанного на воспитании любви к родному краю, Родине, своему народу, уважения к другим народам России; историческое просвещение, формирование российского национального исторического сознания, российской культурной идентичности.

3) духовно-нравственного воспитания на основе духовно-нравственной культуры народов России, традиционных религий народов России, формирование традиционных российских семейных ценностей; воспитание честности, доброты, милосердия, справедливости, дружелюбия и взаимопомощи, уважения к старшим, к памяти предков.

4) эстетического воспитания, способствующего формированию эстетической культуры на основе российских традиционных духовных ценностей, приобщение к лучшим образцам отечественного и мирового искусства.

5) физического воспитания, ориентированного на формирование культуры здорового образа жизни и эмоционального благополучия – развитие физических способностей с учётом возможностей и состояния здоровья, навыков безопасного поведения в природной и социальной среде, чрезвычайных ситуациях.

6) трудового воспитания, основанного на воспитании уважения к труду, трудящимся, результатам труда (своего и других людей), ориентации на трудовую деятельность, получение профессии, личностное самовыражение в продуктивном, нравственно достойном труде в российском обществе, достижение выдающихся результатов в профессиональной деятельности.

7) экологического воспитания, способствующего формированию экологической культуры, ответственного, бережного отношения к природе, окружающей среде на основе российских традиционных духовных ценностей, навыков охраны, защиты, восстановления природы, окружающей среды.

8) ценности научного познания, ориентированного на воспитание стремления к познанию себя и других людей, природы и общества, к получению знаний, качественного образования с учётом личностных интересов и общественных потребностей.

Целевые ориентиры результатов воспитания на уровне начального общего образования.

Целевые ориентиры определены в соответствии с инвариантным содержанием воспитания обучающихся на основе российских базовых (гражданских, конституциональных) ценностей, обеспечивают единство воспитания, воспитательного пространства.

Гражданско-патриотическое воспитание:

- знающий и любящий свою малую родину, свой край, имеющий представление о Родине – России, её территории, расположении;
- сознающий принадлежность к своему народу и к общности граждан России, проявляющий уважение к своему и другим народам;
- понимающий свою сопричастность к прошлому, настоящему и будущему родного края, своей Родины – России, Российского государства;
- понимающий значение гражданских символов (государственная символика России, своего региона), праздников, мест почитания героев и защитников Отечества, проявляющий к ним уважение;
- имеющий первоначальные представления о правах и ответственности человека в обществе, гражданских правах и обязанностях;
- принимающий участие в жизни класса, Муниципальное образовательное учреждение средняя общеобразовательная школа «Образовательный комплекс № 33 «КомпАС» , в доступной по возрасту социально значимой деятельности.

Духовно-нравственное воспитание:

- уважающий духовно-нравственную культуру своей семьи, своего народа, семейные ценности с учётом национальной, религиозной принадлежности;
- сознающий ценность каждой человеческой жизни, признающий индивидуальность и достоинство каждого человека;
- доброжелательный, проявляющий сопереживание, готовность оказывать помощь, выражающий неприятие поведения, причиняющего физический и моральный вред другим людям, уважающий старших;
- умеющий оценивать поступки с позиции их соответствия нравственным нормам, осознающий ответственность за свои поступки;
- владеющий представлениями о многообразии языкового и культурного пространства России, имеющий первоначальные навыки общения с людьми разных народов, вероисповеданий;
- сознающий нравственную и эстетическую ценность литературы, родного языка, русского языка, проявляющий интерес к чтению.

Эстетическое воспитание:

- способный воспринимать и чувствовать прекрасное в быту, природе, искусстве, творчестве людей;
- проявляющий интерес и уважение к отечественной и мировой художественной культуре;
- проявляющий стремление к самовыражению в разных видах художественной деятельности, искусстве.

Физическое воспитание, формирование культуры здоровья и эмоционального благополучия:

- бережно относящийся к физическому здоровью, соблюдающий основные правила здорового и безопасного для себя и других людей образа жизни, в том числе в информационной среде;
- владеющий основными навыками личной и общественной гигиены, безопасного поведения в быту, природе, обществе;

- ориентированный на физическое развитие с учётом возможностей здоровья, занятия физкультурой и спортом;
- сознающий и принимающий свою половую принадлежность, соответствующие ей психофизические и поведенческие особенности с учётом возраста.

Трудовое воспитание:

- сознающий ценность труда в жизни человека, семьи, общества;
- проявляющий уважение к труду, людям труда, бережное отношение к результатам труда, ответственное потребление;
- проявляющий интерес к разным профессиям;
- участвующий в различных видах доступного по возрасту труда, трудовой деятельности.

Экологическое воспитание:

- понимающий ценность природы, зависимость жизни людей от природы, влияние людей на природу, окружающую среду;
- проявляющий любовь и бережное отношение к природе, неприятие действий, приносящих вред природе, особенно живым существам;
- выражающий готовность в своей деятельности придерживаться экологических норм.

Ценности научного познания:

- выражающий познавательные интересы, активность, любознательность и самостоятельность в познании, интерес и уважение к научным знаниям, науке;
- обладающий первоначальными представлениями о природных и социальных объектах, многообразии объектов и явлений природы, связи живой и неживой природы, о науке, научном знании;
- имеющий первоначальные навыки наблюдений, систематизации и осмысления опыта в естественно-научной и гуманитарной областях знания.

Содержательный раздел

Уклад Муниципальное образовательное учреждение средняя общеобразовательная школа «Образовательный комплекс № 33 «КомпАС» .

Виды, формы и содержание воспитательной деятельности.

Модуль «Урочная деятельность»

Реализация воспитательного потенциала уроков (урочной деятельности, аудиторных занятий в рамках максимально допустимой учебной нагрузки) предусматривает :

- максимальное использование воспитательных возможностей содержания учебных предметов для формирования у обучающихся российских традиционных духовно-нравственных и социокультурных ценностей, российского исторического сознания на основе исторического просвещения; подбор соответствующего содержания уроков, заданий, вспомогательных материалов, проблемных ситуаций для обсуждений;
- включение учителями в рабочие программы по учебным предметам, курсам, модулям целевых ориентиров результатов воспитания, их учёт в определении воспитательных задач уроков, занятий;
- включение учителями в рабочие программы учебных предметов, курсов, модулей тематики в соответствии с календарным планом воспитательной работы;
- выбор методов, методик, технологий, оказывающих воспитательное воздействие на личность в соответствии с воспитательным идеалом, целью и задачами воспитания, целевыми ориентирами результатов воспитания; реализацию приоритета воспитания в учебной деятельности;
- привлечение внимания обучающихся к ценностному аспекту изучаемых на уроках предметов, явлений и событий, инициирование обсуждений, высказываний своего мнения, выработки своего личностного отношения к изучаемым событиям, явлениям, лицам;
- применение интерактивных форм учебной работы – интеллектуальных, стимулирующих познавательную мотивацию, игровых методик, дискуссий, дающих возможность приобрести опыт ведения конструктивного диалога; групповой работы, которая учит строить отношения и действовать в команде, способствует развитию критического мышления;

- побуждение обучающихся соблюдать нормы поведения, правила общения со сверстниками и педагогическими работниками, соответствующие укладу общеобразовательной организации, установление и поддержку доброжелательной атмосферы;
- организацию наставничества мотивированных и эрудированных обучающихся над неуспевающими одноклассниками, в том числе с особыми образовательными потребностями, дающего обучающимся социально значимый опыт сотрудничества и взаимной помощи;
- инициирование и поддержку исследовательской деятельности обучающихся, планирование и выполнение индивидуальных и групповых проектов воспитательной направленности.

Модуль «Внеурочная деятельность»

Реализация воспитательного потенциала внеурочной деятельности в целях обеспечения индивидуальных потребностей обучающихся осуществляется в рамках выбранных ими курсов, занятий:

- курсы, занятия патриотической, гражданско-патриотической, военно-патриотической, краеведческой, историко-культурной направленности: ;
- курсы, занятия духовно-нравственной направленности по религиозным культурам народов России, основам духовно-нравственной культуры народов России, духовно-историческому краеведению: ;
- курсы, занятия познавательной, научной, исследовательской, просветительской направленности: ;
- курсы, занятия экологической, природоохранной направленности: ;
- курсы, занятия в области искусств, художественного творчества разных видов и жанров: ;
- курсы, занятия туристско-краеведческой направленности: ;
- курсы, занятия оздоровительной и спортивной направленности: .

Модуль «Классное руководство»

Реализация воспитательного потенциала классного руководства как особого вида педагогической деятельности, направленной, в первую очередь, на решение задач воспитания и социализации обучающихся, предусматривает :

- планирование и проведение классных часов целевой воспитательной тематической направленности;
- инициирование и поддержку классными руководителями участия классов в общешкольных делах, мероприятиях, оказание необходимой помощи обучающимся в их подготовке, проведении и анализе;
- организацию интересных и полезных для личностного развития обучающихся совместных дел, позволяющих вовлекать в них обучающихся с разными потребностями, способностями, давать возможности для самореализации, устанавливать и укреплять доверительные отношения, стать для них значимым взрослым, задающим образцы поведения;
- сплочение коллектива класса через игры и тренинги на командообразование, внеучебные и внешкольные мероприятия, походы, экскурсии, празднования дней рождения обучающихся, классные вечера;
- выработку совместно с обучающимися правил поведения класса, участие в выработке таких правил поведения в образовательной организации;
- изучение особенностей личностного развития обучающихся путём наблюдения за их поведением, в специально создаваемых педагогических ситуациях, в играх, беседах по нравственным проблемам; результаты наблюдения сверяются с результатами бесед с родителями, учителями, а также (при необходимости) с педагогом-психологом;
- доверительное общение и поддержку обучающихся в решении проблем (налаживание взаимоотношений с одноклассниками или педагогами, успеваемость и другие), совместный поиск решений проблем, коррекцию поведения обучающихся через частные беседы индивидуально и вместе с их родителями, с другими обучающимися класса;

- индивидуальную работу с обучающимися класса по ведению личных портфолио, в которых они фиксируют свои учебные, творческие, спортивные, личностные достижения;
- регулярные консультации с учителями-предметниками, направленные на формирование единства требований по вопросам воспитания и обучения, предупреждение и (или) разрешение конфликтов между учителями и обучающимися;
- проведение педагогических советов для решения конкретных проблем класса, интеграции воспитательных влияний педагогов на обучающихся, привлечение учителей-предметников к участию в классных делах, дающих им возможность лучше узнавать и понимать обучающихся, общаясь и наблюдая их во внеучебной обстановке, участвовать в родительских собраниях класса;
- организацию и проведение регулярных родительских собраний, информирование родителей об успехах и проблемах обучающихся, их положении в классе, жизни класса в целом, помощь родителям и иным членам семьи в отношениях с учителями, администрацией;
- создание и организацию работы родительского комитета класса, участвующего в решении вопросов воспитания и обучения в классе, общеобразовательной организации;
- привлечение родителей (законных представителей), членов семей обучающихся к организации и проведению воспитательных дел, мероприятий в классе и общеобразовательной организации;
- проведение в классе праздников, конкурсов, соревнований и других мероприятий.

Модуль «Основные школьные дела»

Реализация воспитательного потенциала основных школьных дел предусматривает :

- общешкольные праздники, ежегодные творческие (театрализованные, музыкальные, литературные и другие) мероприятия, связанные с общероссийскими, региональными праздниками, памятными датами, в которых участвуют все классы;
- участие во всероссийских акциях, посвящённых значимым событиям в России, мире;
- торжественные мероприятия, связанные с завершением образования, переходом на следующий уровень образования, символизирующие приобретение новых социальных статусов в образовательной организации, обществе;
- церемонии награждения (по итогам учебного периода, года) обучающихся и педагогов за участие в жизни школы, достижения в конкурсах, соревнованиях, олимпиадах, вклад в развитие школы, своей местности;
- социальные проекты, совместно разрабатываемые и реализуемые обучающимися и педагогическими работниками, в том числе с участием социальных партнёров, комплексы дел благотворительной, экологической, патриотической, трудовой и другой направленности;
- праздники, фестивали, представления в связи с памятными датами, значимыми событиями, проводимые для жителей населенного пункта и совместно с семьями обучающихся;
- разновозрастные сборы, многодневные выездные события, включающие в себя комплекс коллективных творческих дел гражданской, патриотической, историко-краеведческой, экологической, трудовой, спортивно-оздоровительной и другой направленности;
- вовлечение по возможности каждого обучающегося в школьные дела в разных ролях (сценаристов, постановщиков, исполнителей, корреспондентов, ведущих, декораторов, музыкальных редакторов, ответственных за костюмы и оборудование, за приглашение и встречу гостей и других), помощь обучающимся в освоении навыков подготовки, проведения, анализа общешкольных дел;
- наблюдение за поведением обучающихся в ситуациях подготовки, проведения, анализа основных школьных дел, мероприятий, их отношениями с обучающимися разных возрастов, с педагогическими работниками и другими взрослыми.

Модуль «Внешкольные мероприятия»

Реализация воспитательного потенциала внешкольных мероприятий предусматривает :

- общие внешкольные мероприятия, в том числе организуемые совместно с социальными партнёрами;
- внешкольные тематические мероприятия воспитательной направленности, организуемые педагогами по изучаемым учебным предметам, курсам, модулям;
- экскурсии, походы выходного дня (в музей, картинную галерею, технопарк, на предприятие и другие), организуемые в классах классными руководителями, в том числе совместно с родителями (законными представителями) обучающихся с привлечением их к планированию, организации, проведению, оценке мероприятия;
- литературные, исторические, экологические и другие походы, экскурсии, экспедиции, слёты и другие, организуемые педагогическими работниками, в том числе совместно с родителями (законными представителями) обучающихся для изучения историко-культурных мест, событий, биографий проживавших в этой местности российских поэтов и писателей, деятелей науки, природных и историко-культурных ландшафтов, флоры и фауны и другого;
- выездные события, включающие в себя комплекс коллективных творческих дел, в процессе которых складывается детско-взрослая общность, характеризующаяся доверительными взаимоотношениями, ответственным отношением к делу, атмосферой эмоционально-психологического комфорта.

Модуль «Организация предметно-пространственной среды»

Реализация воспитательного потенциала предметно-пространственной среды предусматривает совместную деятельность педагогов, обучающихся, других участников образовательных отношений по её созданию, поддержанию, использованию в воспитательном процессе :

- оформление внешнего вида здания, фасада, холла при входе в Муниципальное образовательное учреждение средняя общеобразовательная школа «Образовательный комплекс № 33 «КомпАС» государственной символикой Российской Федерации, субъекта Российской Федерации, муниципального образования (флаг, герб), изображениями символики Российского государства в разные периоды тысячелетней истории, исторической символики региона;
- организацию и проведение церемоний поднятия (спуска) государственного флага Российской Федерации;
- размещение карт России, регионов, муниципальных образований (современных и исторических, точных и стилизованных, географических, природных, культурологических, художественно оформленных, в том числе материалами, подготовленными обучающимися) с изображениями значимых культурных объектов местности, региона, России, памятных исторических, народных, религиозных мест почитания, портретов выдающихся государственных деятелей России, деятелей культуры, науки, производства, искусства, военных, героев и защитников Отечества;
- изготовление, размещение, обновление художественных изображений (символических, живописных, фотографических, интерактивных аудио и видео) природы России, региона, местности, предметов традиционной культуры и быта, духовной культуры народов России;
- организацию и поддержание в Муниципальное образовательное учреждение средняя общеобразовательная школа «Образовательный комплекс № 33 «КомпАС» звукового пространства позитивной духовно-нравственной, гражданско-патриотической воспитательной направленности (звонки-мелодии, музыка, информационные сообщения), исполнение гимна Российской Федерации;
- оформление и обновление стендов в помещениях, содержащих в доступной, привлекательной форме новостную информацию позитивного гражданско-патриотического, духовно-нравственного содержания, фотоотчёты об интересных событиях, поздравления педагогов и обучающихся и другие;
- разработку и популяризацию символики Муниципальное образовательное учреждение средняя общеобразовательная школа «Образовательный комплекс № 33 «КомпАС»

(эмблема, флаг, логотип, элементы костюма обучающихся и другие), используемой как повседневно, так и в торжественные моменты;

- подготовку и размещение регулярно сменяемых экспозиций творческих работ обучающихся в разных учебных предметах, демонстрирующих их способности, знакомящих с работами друг друга;
- поддержание эстетического вида и благоустройство всех помещений в образовательной организации, доступных и безопасных рекреационных зон, озеленение территории при Муниципальное образовательное учреждение средняя общеобразовательная школа «Образовательный комплекс № 33 «КомпАС» ;
- разработку, оформление, поддержание и использование игровых пространств, спортивных и игровых площадок, зон активного и тихого отдыха;
- создание и поддержание в вестибюле или библиотеке стеллажей свободного книгообмена, на которые обучающиеся, родители, педагоги могут выставлять для общего использования свои книги, брать для чтения другие;
- деятельность классных руководителей и других педагогов вместе с обучающимися, их родителями по благоустройству, оформлению школьных аудиторий, пришкольной территории;
- разработку и оформление пространств проведения значимых событий, праздников, церемоний, торжественных линеек, творческих вечеров (событийный дизайн);
- разработку и обновление материалов (стендов, плакатов, инсталляций и других), акцентирующих внимание обучающихся на важных для воспитания ценностях, правилах, традициях, укладе Муниципальное образовательное учреждение средняя общеобразовательная школа «Образовательный комплекс № 33 «КомпАС» , актуальных вопросах профилактики и безопасности.

Предметно-пространственная среда строится как максимально доступная для обучающихся с особыми образовательными потребностями.

Модуль «Взаимодействие с родителями (законными представителями)»

Реализация воспитательного потенциала взаимодействия с родителями (законными представителями) обучающихся предусматривает :

- создание и деятельность в школе, в классах представительных органов родительского сообщества (родительского комитета образовательной организации, классов), участвующих в обсуждении и решении вопросов воспитания и обучения, деятельность представителей родительского сообщества в управляющем совете Муниципальное образовательное учреждение средняя общеобразовательная школа «Образовательный комплекс № 33 «КомпАС» ;
- тематические родительские собрания в классах, общешкольные родительские собрания по вопросам воспитания, взаимоотношений обучающихся и педагогов, условий обучения и воспитания;
- родительские дни, в которые родители (законные представители) могут посещать уроки и внеурочные занятия;
- работу семейных клубов, родительских гостиных, предоставляющих родителям, педагогам и обучающимся площадку для совместного досуга и общения, с обсуждением актуальных вопросов воспитания;
- проведение тематических собраний (в том числе по инициативе родителей), на которых родители могут получать советы по вопросам воспитания, консультации психологов, врачей, социальных работников, служителей традиционных российских религий, обмениваться опытом;
- родительские форумы на официальном сайте Муниципальное образовательное учреждение средняя общеобразовательная школа «Образовательный комплекс № 33 «КомпАС» в Интернете, интернет-сообщества, группы с участием педагогов, на которых обсуждаются интересующие родителей вопросы, согласуется совместная деятельность;
- участие родителей в психолого-педагогических консилиумах в случаях, предусмотренных нормативными документами о психолого-педагогическом консилиуме в Муниципальное

образовательное учреждение средняя общеобразовательная школа «Образовательный комплекс № 33 «КомпАС» в соответствии с порядком привлечения родителей (законных представителей);

- привлечение родителей (законных представителей) к подготовке и проведению классных и общешкольных мероприятий;
- при наличии среди обучающихся детей-сирот, оставшихся без попечения родителей, приёмных детей целевое взаимодействие с их законными представителями.

Модуль «Самоуправление»

Реализация воспитательного потенциала ученического самоуправления в Муниципальное образовательное учреждение средняя общеобразовательная школа «Образовательный комплекс № 33 «КомпАС» предусматривает :

- организацию и деятельность органов ученического самоуправления (совет обучающихся или других), избранных обучающимися;
- представление органами ученического самоуправления интересов обучающихся в процессе управления Муниципальное образовательное учреждение средняя общеобразовательная школа «Образовательный комплекс № 33 «КомпАС» ;
- защиту органами ученического самоуправления законных интересов и прав обучающихся;
- участие представителей органов ученического самоуправления в разработке, обсуждении и реализации рабочей программы воспитания, календарного плана воспитательной работы, в анализе воспитательной деятельности в Муниципальное образовательное учреждение средняя общеобразовательная школа «Образовательный комплекс № 33 «КомпАС» .

Модуль «Профилактика и безопасность»

Реализация воспитательного потенциала профилактической деятельности в целях формирования и поддержки безопасной и комфортной среды в Муниципальное образовательное учреждение средняя общеобразовательная школа «Образовательный комплекс № 33 «КомпАС» предусматривает :

- организацию деятельности педагогического коллектива по созданию в Муниципальное образовательное учреждение средняя общеобразовательная школа «Образовательный комплекс № 33 «КомпАС» эффективной профилактической среды с целью обеспечения безопасности жизнедеятельности как условия успешной воспитательной деятельности;
- проведение исследований, мониторинга рисков безопасности и ресурсов повышения безопасности, выделение и психолого-педагогическое сопровождение групп риска обучающихся по разным направлениям (агрессивное поведение, зависимости и другие);
- проведение коррекционно-воспитательной работы с обучающимся групп риска силами педагогического коллектива и с привлечением сторонних специалистов (психологов, конфликтологов, коррекционных педагогов, работников социальных служб, правоохранительных органов, опеки и других);
- разработку и реализацию профилактических программ, направленных на работу как с девиантными обучающимися, так и с их окружением; организацию межведомственного взаимодействия;
- вовлечение обучающихся в воспитательную деятельность, проекты, программы профилактической направленности социальных и природных рисков в образовательной организации и в социокультурном окружении с педагогами, родителями, социальными партнёрами (антинаркотические, антиалкогольные, против курения, вовлечения в деструктивные детские и молодёжные объединения, культы, субкультуры, группы в социальных сетях; по безопасности в цифровой среде, на транспорте, на воде, безопасности дорожного движения, противопожарной безопасности, антитеррористической и антиэкстремистской безопасности, гражданской обороне и другие);
- организацию превентивной работы с обучающимися со сценариями социально одобряемого поведения, по развитию навыков саморефлексии, самоконтроля, устойчивости к негативным воздействиям, групповому давлению;

- профилактику правонарушений, девиаций посредством организации деятельности, альтернативной девиантному поведению, – познания (путешествия), испытания себя (походы, спорт), значимого общения, творчества, деятельности (в том числе профессиональной, религиозно-духовной, благотворительной, художественной и другой);
- предупреждение, профилактику и целенаправленную деятельность в случаях появления, расширения, влияния в Муниципальное образовательное учреждение средняя общеобразовательная школа «Образовательный комплекс № 33 «КомпАС» маргинальных групп обучающихся (оставивших обучение, криминальной направленности, с агрессивным поведением и других);
- профилактику расширения групп, семей обучающихся, требующих специальной психолого-педагогической поддержки и сопровождения (слабоуспевающие, социально запущенные, социально неадаптированные дети-мигранты, обучающиеся с ОВЗ и другие).

Модуль «Социальное партнёрство»

Реализация воспитательного потенциала социального партнёрства предусматривает :

- участие представителей организаций-партнёров, в том числе в соответствии с договорами о сотрудничестве, в проведении отдельных мероприятий в рамках рабочей программы воспитания и календарного плана воспитательной работы (дни открытых дверей, государственные, региональные, школьные праздники, торжественные мероприятия и другие);
- участие представителей организаций-партнёров в проведении отдельных уроков, внеурочных занятий, внешкольных мероприятий соответствующей тематической направленности;
- проведение на базе организаций-партнёров отдельных уроков, занятий, внешкольных мероприятий, акций воспитательной направленности;
- проведение открытых дискуссионных площадок (детских, педагогических, родительских) с представителями организаций-партнёров для обсуждений актуальных проблем, касающихся жизни Муниципальное образовательное учреждение средняя общеобразовательная школа «Образовательный комплекс № 33 «КомпАС» , муниципального образования, региона, страны;
- реализация социальных проектов, совместно разрабатываемых обучающимися, педагогами с организациями-партнёрами благотворительной, экологической, патриотической, трудовой и другой направленности, ориентированных на воспитание обучающихся, преобразование окружающего социума, позитивное воздействие на социальное окружение.

Модуль «Профориентация»

Реализация воспитательного потенциала профориентационной работы Муниципальное образовательное учреждение средняя общеобразовательная школа «Образовательный комплекс № 33 «КомпАС» предусматривает :

- проведение циклов профориентационных часов, направленных на подготовку обучающегося к осознанному планированию и реализации своего профессионального будущего;
- профориентационные игры (игры-симуляции, деловые игры, квесты, кейсы), расширяющие знания о профессиях, способах выбора профессий, особенностях, условиях разной профессиональной деятельности;
- экскурсии на предприятия, в организации, дающие начальные представления о существующих профессиях и условиях работы;
- посещение профориентационных выставок, ярмарок профессий, тематических профориентационных парков, лагерей, дней открытых дверей в организациях профессионального, высшего образования;
- организацию на базе детского лагеря при Муниципальное образовательное учреждение средняя общеобразовательная школа «Образовательный комплекс № 33 «КомпАС» профориентационных смен с участием экспертов в области профориентации, где обучающиеся могут познакомиться с профессиями, получить представление об их

специфике, попробовать свои силы в той или иной профессии, развить соответствующие навыки;

- совместное с педагогами изучение обучающимися интернет-ресурсов, посвящённых выбору профессий, прохождение профориентационного онлайн-тестирования, онлайн-курсов по интересующим профессиям и направлениям профессионального образования;
- участие в работе всероссийских профориентационных проектов;
- индивидуальное консультирование психологом обучающихся и их родителей (законных представителей) по вопросам склонностей, способностей, иных индивидуальных особенностей обучающихся, которые могут иметь значение в выборе ими будущей профессии;
- освоение обучающимися основ профессии в рамках различных курсов, включённых в обязательную часть образовательной программы, в рамках компонента участников образовательных отношений, внеурочной деятельности, дополнительного образования.

Организационный раздел

Кадровое обеспечение

Нормативно-методическое обеспечение

Требования к условиям работы с обучающимися с особыми образовательными потребностями

В воспитательной работе с категориями обучающихся, имеющих особые образовательные потребности: обучающихся с инвалидностью, с ОВЗ, из социально уязвимых групп (например, воспитанники детских домов, из семей мигрантов, билингвы и другие), одарённых, с отклоняющимся поведением, – созданы особые условия:

Особыми задачами воспитания обучающихся с особыми образовательными потребностями являются:

- налаживание эмоционально-положительного взаимодействия с окружающими для их успешной социальной адаптации и интеграции в общеобразовательной организации;
- формирование доброжелательного отношения к обучающимся и их семьям со стороны всех участников образовательных отношений;
- построение воспитательной деятельности с учётом индивидуальных особенностей и возможностей каждого обучающегося;
- обеспечение психолого-педагогической поддержки семей обучающихся, содействие повышению уровня их педагогической, психологической, медико-социальной компетентности.

Организация воспитания обучающихся с особыми образовательными потребностями направлена на:

- формирование личности ребёнка с особыми образовательными потребностями с использованием соответствующих возрасту и физическому и (или) психическому состоянию методов воспитания;
- создание оптимальных условий совместного воспитания и обучения обучающихся с особыми образовательными потребностями и их сверстников, с использованием вспомогательных средств и педагогических приёмов, организацией совместных форм работы воспитателей, педагогов-психологов, учителей-логопедов, учителей-дефектологов;
- личностно-ориентированный подход в организации всех видов деятельности обучающихся с особыми образовательными потребностями.

Система поощрения социальной успешности и проявлений активной жизненной позиции обучающихся

Система поощрения проявлений активной жизненной позиции и социальной успешности обучающихся призвана способствовать формированию у обучающихся ориентации на активную жизненную позицию, инициативность, максимально вовлекать их в совместную деятельность в воспитательных целях.

Система проявлений активной жизненной позиции и поощрения социальной успешности обучающихся строится на принципах:

- публичности, открытости поощрений (информирование всех обучающихся о награждении, проведение награждений в присутствии значительного числа обучающихся);
- соответствия процедур награждения укладу, качеству воспитывающей среды, символике Муниципальное образовательное учреждение средняя общеобразовательная школа «Образовательный комплекс № 33 «КомпАС» ;
- прозрачности правил поощрения (наличие положения о награждениях, неукоснительное следование порядку, зафиксированному в этом документе, соблюдение справедливости при выдвижении кандидатур);
- регулирования частоты награждений (недопущение избыточности в поощрениях, чрезмерно больших групп поощряемых и другие);
- сочетания индивидуального и коллективного поощрения (использование индивидуальных и коллективных наград даёт возможность стимулировать индивидуальную и коллективную активность обучающихся, преодолевать межличностные противоречия между обучающимися, получившими и не получившими награды);
- привлечения к участию в системе поощрений на всех стадиях родителей (законных представителей) обучающихся, представителей родительского сообщества, самих обучающихся, их представителей (с учётом наличия ученического самоуправления), сторонних организаций, их статусных представителей;
- дифференцированности поощрений (наличие уровней и типов наград позволяет продлить стимулирующее действие системы поощрения).

Формы поощрения проявлений активной жизненной позиции обучающихся и социальной успешности : индивидуальные и групповые портфолио, рейтинги, благотворительная поддержка.

Ведение портфолио отражает деятельность обучающихся при её организации и регулярном поощрении классными руководителями, поддержке родителями (законными представителями) по собиранию (накоплению) артефактов, фиксирующих и символизирующих достижения обучающегося.

Портфолио может включать подтверждение личностных достижений, достижений в группе, участия в деятельности (грамоты, поощрительные письма, фотографии призов, фото изделий, работ и другого, участвовавшего в конкурсах). Кроме индивидуального портфолио возможно ведение портфолио класса.

Рейтинги формируются через размещение имен (фамилий) обучающихся или названий (номеров) групп обучающихся, классов в последовательности, определяемой их успешностью, достижениями.

Благотворительная поддержка обучающихся, групп обучающихся (классов) может заключаться в материальной поддержке проведения в Муниципальное образовательное учреждение средняя общеобразовательная школа «Образовательный комплекс № 33 «КомпАС» воспитательных дел, мероприятий, проведения внешкольных мероприятий, различных форм совместной деятельности воспитательной направленности, в индивидуальной поддержке нуждающихся в помощи обучающихся, семей, педагогических работников.

Благотворительность предусматривает публичную презентацию благотворителей и их деятельности.

Использование рейтингов, их форма, публичность, привлечение благотворителей, в том числе из социальных партнёров, их статус, акции, деятельность должны соответствовать укладу Муниципальное образовательное учреждение средняя общеобразовательная школа «Образовательный комплекс № 33 «КомпАС» , цели, задачам, традициям воспитания, согласовываться с представителями родительского сообщества во избежание деструктивного воздействия на взаимоотношения в образовательной организации.

Анализ воспитательного процесса

Анализ воспитательного процесса осуществляется в соответствии с целевыми ориентирами результатов воспитания, личностными результатами обучающихся на уровне начального общего образования, установленными ФГОС НОО.

Основным методом анализа воспитательного процесса в Муниципальное образовательное учреждение средняя общеобразовательная школа «Образовательный комплекс № 33 «КомпАС» является ежегодный самоанализ воспитательной работы с целью выявления основных проблем и последующего их решения с привлечением (при необходимости) внешних экспертов, специалистов.

Планирование анализа воспитательного процесса включается в календарный план воспитательной работы.

Основные принципы самоанализа воспитательной работы:

- взаимное уважение всех участников образовательных отношений;
- приоритет анализа сущностных сторон воспитания ориентирует на изучение прежде всего не количественных, а качественных показателей, таких как сохранение уклада образовательной организации, содержание и разнообразие деятельности, стиль общения, отношений между педагогическими работниками, обучающимися и родителями;
- развивающий характер осуществляемого анализа ориентирует на использование его результатов для совершенствования воспитательной деятельности педагогических работников (знания и сохранения в работе цели и задач воспитания, умелого планирования воспитательной работы, подбора видов, форм и содержания совместной деятельности с обучающимися, коллегами, социальными партнёрами);
- распределённая ответственность за результаты личностного развития обучающихся ориентирует на понимание того, что личностное развитие – это результат как организованного социального воспитания, в котором образовательная организация участвует наряду с другими социальными институтами, так и стихийной социализации, и саморазвития.

Основные направления анализа воспитательного процесса:

1. Результаты воспитания, социализации и саморазвития обучающихся.

Критерием, на основе которого осуществляется данный анализ, является динамика личностного развития обучающихся в каждом классе.

Анализ проводится классными руководителями вместе с заместителем директора по воспитательной работе с последующим обсуждением результатов на методическом объединении классных руководителей или педагогическом совете.

Основным способом получения информации о результатах воспитания, социализации и саморазвития обучающихся является педагогическое наблюдение.

Внимание педагогических работников сосредоточивается на вопросах:

- проблемы и затруднения в личностном развитии обучающихся, которые удалось решить за прошедший учебный год;
- проблемы и затруднения, которые решить не удалось и почему;
- новые проблемы и трудности, которые появились, над чем предстоит работать педагогическому коллективу.

2. Состояние совместной деятельности обучающихся и взрослых.

Критерием, на основе которого осуществляется анализ состояния совместной деятельности обучающихся и взрослых, является наличие интересной, событийно насыщенной и личностно развивающей совместной деятельности обучающихся и взрослых.

Анализ проводится заместителем директора по воспитательной работе (советником директора по воспитанию, педагогом-психологом, социальным педагогом (при наличии), классными руководителями с привлечением актива родителей (законных представителей) обучающихся, совета обучающихся.

Способами получения информации о состоянии организуемой совместной деятельности обучающихся и педагогических работников могут быть анкетирования и беседы с обучающимися и их родителями (законными представителями), педагогическими работниками, представителями совета обучающихся.

Результаты обсуждаются на заседании методических объединений классных руководителей или педагогическом совете.

Внимание сосредотачивается на вопросах, связанных с качеством :

- реализация воспитательного потенциала урочной деятельности;
- реализация воспитательного потенциала внеурочной деятельности обучающихся;
- деятельность классных руководителей;
- проведение общешкольных основных дел, мероприятий;
- проведение внешкольных мероприятий;
- создание и поддержка предметно-пространственной среды;
- взаимодействие с родительским сообществом;
- деятельность ученического самоуправления;
- деятельность по профилактике и безопасности;
- реализация потенциала социального партнёрства;
- деятельность по профориентации обучающихся;
- вопросы по дополнительным модулям.

Итогом самоанализа является перечень выявленных проблем, над решением которых выстраивается работа педагогического коллектива.

Итоги самоанализа оформляются в виде отчёта, составляемого заместителем директора по воспитательной работе (совместно с советником директора по воспитательной работе при его наличии) в конце учебного года, рассматриваются и утверждаются педагогическим советом или иным коллегиальным органом управления в Муниципальное образовательное учреждение средняя общеобразовательная школа «Образовательный комплекс № 33 «КомпАС» .

ОРГАНИЗАЦИОННЫЙ РАЗДЕЛ

УЧЕБНЫЙ ПЛАН НАЧАЛЬНОГО ОБЩЕГО ОБРАЗОВАНИЯ ПОЯСНИТЕЛЬНАЯ ЗАПИСКА

Учебный план начального общего образования Муниципальное образовательное учреждение средняя общеобразовательная школа «Образовательный комплекс № 33 «КомпАС» (далее - учебный план) фиксирует общий объём нагрузки, максимальный объём аудиторной нагрузки обучающихся, распределяет учебное время, отводимое на их освоение по классам и учебным предметам.

Учебный план является частью образовательной программы Муниципальное образовательное учреждение средняя общеобразовательная школа «Образовательный комплекс № 33 «КомпАС» , разработанной в соответствии с ФГОС начального общего образования, с учетом Федеральной образовательной программы начального общего образования, и обеспечивает выполнение санитарно-эпидемиологических требований и гигиенических нормативов и требований.

Продолжительность учебного года в 1 классе - 33 учебные недели во 2-4 классах – 34 учебных недели.

Максимальный объем аудиторной нагрузки обучающихся в неделю составляет в 1 классе - 21 час, во 2 – 4 классах – 23 час.

Максимальная продолжительность учебной недели для обучающихся 1 классов составляет 5 дней, для обучающихся 2-4 классов определен режим дневной учебной недели.

Количество учебных занятий за 4 учебных года составляет 3006.

Учебный план состоит из двух частей — обязательной части и части, формируемой участниками образовательных отношений. Обязательная часть учебного плана определяет состав обязательных учебных предметов и учебное время, отводимое на их изучение по классам (годам) обучения.

Часть учебного плана, формируемая участниками образовательных отношений, обеспечивает реализацию индивидуальных потребностей обучающихся. Время, отводимое на данную часть учебного плана внутри максимально допустимой недельной нагрузки обучающихся, может быть использовано: на проведение учебных занятий, обеспечивающих различные интересы обучающихся

В Муниципальное образовательное учреждение средняя общеобразовательная школа «Образовательный комплекс № 33 «КомпАС» обучение ведется на русском языке.

Изучение родного языка и литературного чтения на родном языке из числа языков народов РФ, государственных языков республик РФ в Муниципальное образовательное учреждение средняя общеобразовательная школа «Образовательный комплекс № 33 «КомпАС» осуществляется по заявлению родителей (законных представителей) несовершеннолетних обучающихся.

При изучении учебного предмета «Основы религиозных культур и светской этики» выбор одного из учебных модулей осуществляются по заявлению родителей (законных представителей) несовершеннолетних обучающихся.

При изучении предметов осуществляется деление обучающихся на подгруппы.

Промежуточная аттестация – процедура, проводимая с целью оценки качества освоения обучающимися части содержания (оценивание зачет) или всего объема учебной дисциплины за учебный год (годовое оценивание).

Промежуточная аттестация обучающихся осуществляется в соответствии с календарным учебным графиком.

Оценивание младших школьников в течение первого года обучения осуществляются в форме словесных качественных оценок на критериальной основе и с учетом результатов самостоятельных работ, оформляется в виде письменного заключения учителя.

Предметы из части, формируемой участниками образовательных отношений, оцениваются «зачет» или «незачет».

Формы и порядок проведения промежуточной аттестации определяются «Положением о формах, периодичности и порядке текущего контроля успеваемости и промежуточной аттестации

обучающихся Муниципальное образовательное учреждение средняя общеобразовательная школа «Образовательный комплекс № 33 «КомпАС» ».

Освоение образовательной программы начального общего образования завершается выставлением итоговой оценки по всем предметам обязательной части учебного плана. Нормативный срок освоения ОП НОО составляет 4 года.

Учебный план

Предметная область	Учебный предмет	Количество часов в неделю																															
		1а	1б	1в	1г	1л	1м	1н	2а	2б	2в	2г	2д	2л	2м	2н	3а	3б	3в	3г	3д	3л	3м	3н	4а	4б	4в	4г	4д	4л	4м	4н
Обязательная часть																																	
Русский язык и литературное чтение	Русский язык	5	5	5	5	5	5	5	5	5	5	5	5	5	5	5	5	5	5	5	5	5	5	5	5	5	5	5	5	5	5	5	5
	Литературное чтение	4	4	4	4	4	4	4	4	4	4	4	4	4	4	4	4	4	4	4	4	4	4	4	4	4	4	4	4	4	4	4	4
Иностранный язык	Иностранный язык	0	0	0	0	0	0	0	2	2	2	2	2	2	2	2	2	2	2	2	2	2	2	2	2	2	2	2	2	2	2	2	2
Математика и информатика	Математика	4	4	4	4	4	4	4	4	4	4	4	4	4	4	4	4	4	4	4	4	4	4	4	4	4	4	4	4	4	4	4	4
Обществознание и естествознание ("окружающий мир")	Окружающий мир	2	2	2	2	2	2	2	2	2	2	2	2	2	2	2	2	2	2	2	2	2	2	2	2	2	2	2	2	2	2	2	2
Основы религиозных культур и светской этики	Основы религиозных культур и светской этики	0	0	0	0	0	0	0	0	0	0	0	0	0	0	0	0	0	0	0	0	0	0	0	1	1	1	1	1	1	1	1	1

Искусство	Изобразительное искусство	1	1	1	1	1	1	1	1	1	1	1	1	1	1	1	1	1	1	1	1	1	1	1	1	0.5	0.5	0.5	0.5	0.5	1	1	1
	Музыка	1	1	1	1	1	1	1	1	1	1	1	1	1	1	1	1	1	1	1	1	1	1	1	1	0.5	0.5	0.5	0.5	0.5	1	1	1
Технология	Труд (технология)	1	1	1	1	1	1	1	1	1	1	1	1	1	1	1	1	1	1	1	1	1	1	1	1	1	1	1	1	1	1	1	1
Физическая культура	Физическая культура	2	2	2	2	3	3	3	2	2	2	2	2	2	2	2	2	2	2	2	2	2	2	2	2	2	2	2	2	2	2	2	2
Итого		20	20	20	20	21	21	21	22	22	22	22	22	22	22	22	22	22	22	22	22	22	22	22	22	22	22	22	22	22	23	23	23
Часть, формируемая участниками образовательных отношений																																	
Наименование учебного курса	1а	1б	1в	1г	1л	1м	1н	2а	2б	2в	2г	2д	2л	2м	2н	3а	3б	3в	3г	3д	3л	3м	3н	4а	4б	4в	4г	4д	4л	4м	4н		
Иностранный язык		0	0	0	0	0	0	0	1	1	1	1	1	0	0	0	1	1	1	1	1	0	0	0	1	1	1	1	1	0	0	0	
Физическая культура (футбол)		0	0	0	0	0	0	0	0	0	0	0	0	1	1	1	0	0	0	0	0	1	1	1	0	0	0	0	0	0	0	0	
Итого		0	0	0	0	0	0	0	1	1	1	1	1	1	1	1	1	1	1	1	1	1	1	1	1	1	1	1	1	0	0	0	
Итого недельная нагрузка		20	20	20	20	21	21	21	23	23	23	23	23	23	23	23	23	23	23	23	23	23	23	23	23	23	23	23	23	23	23	23	
Количество учебных недель		33	33	33	33	33	33	33	34	34	34	34	34	34	34	34	34	34	34	34	34	34	34	34	34	34	34	34	34	34	34	34	
Всего часов в год		660	660	660	660	693	693	693	782	782	782	782	782	782	782	782	782	782	782	782	782	782	782	782	782	782	782	782	782	782	782	782	

ПЛАН ВНЕУРОЧНОЙ ДЕЯТЕЛЬНОСТИ

ПОЯСНИТЕЛЬНАЯ ЗАПИСКА

Внеурочная деятельность направлена на достижение планируемых результатов освоения основной образовательной программы (личностных, метапредметных и предметных) и осуществляется в формах, отличных от урочной.

Внеурочная деятельность является неотъемлемой и обязательной частью основной общеобразовательной программы.

План внеурочной деятельности Муниципальное образовательное учреждение средняя общеобразовательная школа «Образовательный комплекс № 33 «КомпАС» определяет состав и структуру направлений, формы организации, объем внеурочной деятельности на уровне начального общего образования с учетом интересов обучающихся и возможностей общеобразовательной организации.

План внеурочной деятельности формируется с учетом предоставления права участникам образовательных отношений выбора направления и содержания учебных курсов.

Основными задачами (направлениями) внеурочной деятельности являются:

- совершенствование навыков общения со сверстниками и коммуникативных умений в разновозрастной школьной среде;
- формирование навыков организации своей жизнедеятельности с учетом правил безопасного образа жизни;
- повышение общей культуры обучающихся, углубление их интереса к познавательной и проектно-исследовательской деятельности с учетом возрастных и индивидуальных особенностей участников;
- развитие навыков совместной деятельности со сверстниками, становление качеств, обеспечивающих успешность участия в коллективном труде: умение договариваться, подчиняться, руководить, проявлять инициативу, ответственность; становление умений командной работы;
- поддержка детских объединений, формирование умений ученического самоуправления;
- формирование культуры поведения в информационной среде.

Общий объём внеурочной деятельности не должен превышать 1320 академических часов за четыре года обучения, и составлять не более 10 часов в неделю.

Один час в неделю отводится на внеурочное занятие «Разговоры о важном».

Внеурочные занятия «Разговоры о важном» направлены на развитие ценностного отношения обучающихся к своей родине – России, населяющим ее людям, ее уникальной истории, богатой природе и великой культуре. Внеурочные занятия «Разговоры о важном направлены на формирование соответствующей внутренней позиции личности обучающегося, необходимой ему для конструктивного и ответственного поведения в обществе.

Основной формат внеурочных занятий «Разговоры о важном» – разговор и (или) беседа с обучающимися. Основные темы занятий связаны с важнейшими аспектами жизни человека в современной России: знанием родной истории и пониманием сложностей современного мира, техническим прогрессом и сохранением природы, ориентацией в мировой художественной культуре и повседневной культуре поведения, доброжелательным отношением к окружающим и ответственным отношением к собственным поступкам.

Внеурочная деятельность организуется по направлениям развития личности обучающегося с учетом намеченных задач внеурочной деятельности.

Содержание занятий формируется с учетом пожеланий обучающихся и их родителей (законных представителей) и осуществляется посредством различных форм организации, отличных от урочной системы обучения, таких как факультативы, художественные, музыкальные и спортивные студии; соревновательные мероприятия, дискуссионные клубы, секции, экскурсии, мини-исследования; общественно полезные практики и другие.

При выборе форм организации внеурочной деятельности Муниципальное образовательное учреждение средняя общеобразовательная школа «Образовательный комплекс № 33 «КомпАС» учитывает следующие требования:

- целесообразность использования данной формы для решения поставленных задач конкретного направления;
- преобладание практико-ориентированных форм, обеспечивающих непосредственное активное участие обучающегося в практической деятельности, в том числе совместной (парной, групповой, коллективной);
- учет специфики коммуникативной деятельности, которая сопровождает то или иное направление внеучебной деятельности;
- использование форм организации, предполагающих использование средств информационно-коммуникационных технологий.

В целях реализации плана внеурочной деятельности Муниципальное образовательное учреждение средняя общеобразовательная школа «Образовательный комплекс № 33 «КомпАС» может использовать ресурсы других организаций, включая организации дополнительного образования, профессиональные образовательные организации, образовательные организации высшего образования, научные организации, организации культуры, физкультурно-спортивные и иные организации.

В этом случае внеурочная деятельность может проходить не только в помещении Муниципальное образовательное учреждение средняя общеобразовательная школа «Образовательный комплекс № 33 «КомпАС» , но и на территории другого учреждения (организации), участвующего во внеурочной деятельности (спортивный комплекс, музей, театр и другие).

Учебный план внеурочной деятельности 2026– 20267 учебный год

Направления внеурочной деятельности	Формы организации	Названия	ФИО преподавателя	1 класс	2 класс	3 класс	4 класс	Итого
Спортивно-оздоровительная	спортивный клуб	Тэт -регби	Самарина ОВ	2				2
	спортивный клуб	Подвижные игры	Учителя 1-4 классов	4	5	5	5	19
	спортивный клуб	Дружная команда	Малышева Н.А.			2		
			ИТОГО	6	5	7	5	23
Интеллектуальная и проектно-исследовательская	творческая лаборатория	Раскрываем секреты текста	Учителя 1-4 х классов	4	5	5	5	19
	клуб любителей языка	Веселый английский	Жилякова М.В.				2	2
			Федорова Л.К.				3	3
			Грачева И.М.				1	1
			Люткина А.И.				3	3
			Кольчугина В.С.				1	1
			ИТОГО	4	5	5	15	29

Художественно-эстетическая	**Студия**	**Пишу красиво**	**Корзина Е.В.**			3		3
			ИТОГО			**3**		**3**
Информационно-просветительская	**час общения**	**Разговоры о важном**	**учителя 1-4 х классов**	4	5	5	5	**19**
	клуб	**Орлята России**	**учителя 1-4 х классов**	4	10	10	10	**34**
	клуб	**Психологическая азбука**	**Ефименкова Е.Г.**	1				**1**
			ИТОГО	**9**	**15**	**15**	**15**	**54**
Туристско-краеведческая	**игры-путешествия**	**Край родной**	**учителя 1-4 х классов**	4	5	5	5	**19**
	игры-путешествия	**Юный путешественник**	**Мутных А.В.**	2				**2**
			ИТОГО	**6**	**5**	**5**	**5**	**19**
Игровая	**клуб**	**Мыслить играя**	**учителя 1-4 х классов**	4	10	10	10	**34**
	клуб	**Словесное творчество**	**Исак И.С.**		4			**4**

	клуб	**Словесное творчество**	**Учителя 1-х классов**	4				
	клуб	**Моя художественная практика**	**Исак И.С.**			4		**4**
			ИТОГО	**8**	**14**	**14**	**10**	**46**
Трудовая	**клуб**	**Моя художественная практика**	**учителя 1- х классов**	4				**4**
			ИТОГО	**4**				**4**
			ИТОГО	**37**	**44**	**49**	**50**	**180**
			Вакансия	**3**	**6**	**1**	**0**	**10**
			ИТОГО	**40**	**50**	**50**	**50**	**190**

КАЛЕНДАРНЫЙ ПЛАН ВОСПИТАТЕЛЬНОЙ РАБОТЫ

Календарный план воспитательной работы составляется на текущий учебный год. В нем конкретизируется заявленная в программе воспитания работа применительно к данному учебному году.

Календарный план воспитательной работы разрабатывается в соответствии с Федеральным календарным планом воспитательной работы и может быть реализован в рамках урочной и внеурочной деятельности.

При формировании календарного плана воспитательной работы вправе включать в него мероприятия, рекомендованные федеральными и региональными органами исполнительной власти, осуществляющими государственное управление в сфере образования, в том числе из Календаря образовательных событий, приуроченных к государственным и национальным праздникам Российской Федерации, памятным датам и событиям российской истории и культуры, а также перечня всероссийских мероприятий, реализуемых детскими и молодёжными общественными объединениями.

Календарный план воспитательной работы может корректироваться в течение учебного года в связи с происходящими в работе образовательной организации изменениями: организационными, кадровыми, финансовыми и т.п.

Даты, обязательные к отражению в календарном воспитательном плане:

Сентябрь:

1 сентября: День знаний;

3 сентября: День окончания Второй мировой войны, День солидарности в борьбе с терроризмом;

8 сентября: Международный день распространения грамотности;

10 сентября: Международный день памяти жертв фашизма.

Октябрь:

1 октября: Международный день пожилых людей; Международный день музыки;

4 октября: День защиты животных;

5 октября: День учителя;

25 октября: Международный день школьных библиотек;

Третье воскресенье октября: День отца.

Ноябрь:

4 ноября: День народного единства;

8 ноября: День памяти погибших при исполнении служебных обязанностей сотрудников органов внутренних дел России;

Последнее воскресенье ноября: День Матери;

30 ноября: День Государственного герба Российской Федерации.

Декабрь:

3 декабря: День неизвестного солдата; Международный день инвалидов;

5 декабря: День добровольца (волонтера) в России;

9 декабря: День Героев Отечества;

12 декабря: День Конституции Российской Федерации.

Январь:

25 января: День российского студенчества;

27 января: День полного освобождения Ленинграда от фашистской блокады; День освобождения Красной армией крупнейшего «лагеря смерти» Аушвиц-Биркенау (Освенцима) – День памяти жертв Холокоста.

Февраль:

2 февраля: День разгрома советскими войсками немецко-фашистских войск в Сталинградской битве;

8 февраля: День российской науки;

15 февраля: День памяти о россиянах, исполнявших служебный долг за пределами Отечества;

21 февраля: Международный день родного языка;

23 февраля: День защитника Отечества.

Март:

8 марта: Международный женский день;

18 марта: День воссоединения Крыма с Россией;

27 марта: Всемирный день театра.

Апрель:

12 апреля: День космонавтики;

19 апреля: День памяти о геноциде советского народа нацистами и их пособниками в годы Великой Отечественной войны.

Май:

1 мая: Праздник Весны и Труда;

9 мая: День Победы;

19 мая: День детских общественных организаций России;

24 мая: День славянской письменности и культуры.

Июнь:

1 июня: День защиты детей;

6 июня: День русского языка;

12 июня: День России;

22 июня: День памяти и скорби;

27 июня: День молодежи.

Июль:

8 июля: День семьи, любви и верности.

Август:

Вторая суббота августа: День физкультурника;

22 августа: День Государственного флага Российской Федерации;

27 августа: День российского кино.

Календарный учебный график на 2026-2027 учебный год

«Центр образования - школа №18»

"Центр образования - школа №6 имени Подвойского"

(по триместрам)

Триместры		**Продолжительность**
1 триместр	1 модуль	01.09.2026-04.10.2026 - 5 недель
	Каникулы	*05.10.2026-11.10.2026 - 7 дней*
	2 модуль	12.10.2026-15.11.2026 - 5 недель
	Каникулы	*16.11.2026-22.11.2026 - 7 дней*
2 триместр	3 модуль	23.11.2026-30.12.2026 - 6 недель
	Каникулы	*31.12.2026-10.01.2027 - 11 дней*
	4 модуль	11.01.2027-21.02.2027 - 5 недель
	Каникулы	*22.02.2027-28.02.2027 - 7 дней*
3 триместр	5 модуль	01.03.2027-11.04.2027 - 6 недель
	Каникулы	*12.04.2027-18.04.2027 - 7 дней*
	6 модуль	19.04.2027-21.05.2027 (для 1 классов) – 6 недель
	6 модуль	19.04.2027-31.05.2027 - 7 дней
Продолжительность учебного года – 34 учебные недели (для 1 классов – 33 учебные недели), продолжительность каникул – 39 день		

Начало учебного года – 1 сентября 2026 г. Окончание учебного года – 31 мая 2027 г. Продолжительность учебного года:

- Для учащихся 1 классов – 33 учебные недели
- Для учащихся 2-8, 10 классов – 34 учебные недели
- Для учащихся 9, 11 классов – 34 учебные недели без учета государственной итоговой аттестации.

Сроки проведения промежуточной аттестации 19.04.2027 – 14.05.2027

УСЛОВИЯ РЕАЛИЗАЦИИ ОБРАЗОВАТЕЛЬНОЙ ПРОГРАММЫ НАЧАЛЬНОГО ОБЩЕГО ОБРАЗОВАНИЯ

Система условий реализации образовательной программы начального общего образования, созданная в Муниципальное образовательное учреждение средняя общеобразовательная школа «Образовательный комплекс № 33 «КомпАС» , направлена на:

1. достижение обучающимися планируемых результатов освоения образовательной программы начального общего образования;
2. формирование функциональной грамотности обучающихся (способности решать учебные задачи и жизненные проблемные ситуации на основе сформированных предметных, метапредметных и универсальных способов деятельности), включающей овладение ключевыми компетенциями, составляющими основу готовности к успешному взаимодействию с изменяющимся миром и дальнейшему успешному образованию;
3. выявление и развитие способностей обучающихся через урочную и внеурочную деятельность, систему воспитательных мероприятий, практик, учебных занятий и иных форм деятельности, включая общественно полезную деятельность, в том числе с использованием возможностей иных образовательных организаций, а также организаций, обладающих ресурсами, необходимыми для реализации программ начального общего образования, и иных видов образовательной деятельности, предусмотренных программой начального общего образования;
4. работу с одаренными детьми, организацию интеллектуальных и творческих соревнований, научно-техническое творчество и проектно-исследовательскую деятельность;
5. выполнение индивидуальных и групповых проектных работ, включая задания межпредметного характера, в том числе с участием в совместной деятельности;
6. участие обучающихся, их родителей (законных представителей) и педагогических работников в разработке программы начального общего образования, проектировании и развитии в социальной среды, а также в разработке и реализации индивидуальных учебных планов;
7. эффективное использование времени, отведенного на реализацию части программы начального общего образования, формируемой участниками образовательных отношений, в соответствии с запросами обучающихся и их родителей (законных представителей), особенностями развития и возможностями обучающихся, с учетом региональных особенностей и т.п.;
8. использование в образовательной деятельности современных образовательных и информационных технологий;
9. эффективную самостоятельную работу обучающихся при поддержке педагогических работников;
10. включение обучающихся в процессы понимания и преобразования внешней социальной среды для приобретения опыта социальной деятельности, реализации социальных проектов и программ;
11. обновление содержания образовательной программы начального общего образования, методик и технологий ее реализации в соответствии с динамикой развития системы образования, запросов обучающихся и их родителей (законных представителей), а также с учетом региональных особенностей;
12. эффективное управление образовательным процессом с использованием информационно-коммуникативных технологий.

При реализации программы начального общего образования каждому обучающемуся, родителям (законным представителям) несовершеннолетнего обучающегося в течение всего периода обучения предоставляет доступ к *информационно-образовательной среде* Муниципальное образовательное учреждение средняя общеобразовательная школа «Образовательный комплекс № 33 «КомпАС» , а именно:

- к учебным планам, рабочим программам учебных предметов, учебных курсов, учебных модулей, курсов внеурочной деятельности, учебным изданиям и образовательным

ресурсам, указанным в рабочих программах учебных предметов, учебных курсов, учебных модулей, курсов внеурочной деятельности, информации о ходе образовательного процесса, результатам текущей и промежуточной аттестации обучающихся, результатам освоения программы начального общего образования;

- к информации о расписании проведения учебных занятий, процедурах и критериях оценки результатов обучения;
- иным локальным актам, регламентирующим образовательный процесс.

Доступ к информационным ресурсам информационно-образовательной среды Муниципальное образовательное учреждение средняя общеобразовательная школа «Образовательный комплекс № 33 «КомпАС» обеспечивается в том числе посредством информационно-телекоммуникационной сети "Интернет" (далее - сеть Интернет).

В случае реализации программы начального общего образования с применением электронного обучения, дистанционных образовательных технологий каждый обучающийся в течение всего периода обучения обеспечивается индивидуальным авторизированным доступом к совокупности информационных и электронных образовательных ресурсов, информационных технологий, соответствующих технологических средств, обеспечивающих освоение обучающимися образовательной программы начального общего образования в полном объеме независимо от их мест нахождения, в которой имеется доступ к сети Интернет, как на территории Муниципальное образовательное учреждение средняя общеобразовательная школа «Образовательный комплекс № 33 «КомпАС» , так и за ее пределами (далее - электронная информационно-образовательная среда).

Реализация программы начального общего образования с применением электронного обучения, дистанционных образовательных технологий осуществляется в соответствии с Гигиеническими нормативами и Санитарно-эпидемиологическими требованиями. Условия для функционирования электронной информационно-образовательной среды могут быть обеспечены ресурсами иных организаций.

Электронная информационно-образовательная среда Муниципальное образовательное учреждение средняя общеобразовательная школа «Образовательный комплекс № 33 «КомпАС» обеспечивает:

- доступ к учебным планам, рабочим программам учебных предметов, учебных курсов, учебных модулей, курсов внеурочной деятельности, электронным учебным изданиям и электронным образовательным ресурсам, указанным в рабочих программах учебных предметов, учебных курсов, учебных модулей, курсов внеурочной деятельности посредством сети Интернет;
- формирование и хранение электронного портфолио обучающегося, в том числе выполненных им работ и результатов выполнения работ; фиксацию и хранение информации о ходе образовательного процесса, результатов промежуточной аттестации и результатов освоения программы начального общего образования;
- проведение учебных занятий, процедуры оценки результатов обучения, реализация которых предусмотрена с применением электронного обучения, дистанционных образовательных технологий; взаимодействие между участниками образовательного процесса, в том числе посредством сети Интернет.

Функционирование электронной информационно-образовательной среды обеспечивается соответствующими средствами ИКТ и квалификацией работников, ее использующих и поддерживающих. Функционирование электронной информационно-образовательной среды соответствует законодательству Российской Федерации. Условия использования электронной информационно-образовательной среды обеспечивают безопасность хранения информации об участниках образовательных отношений при реализации программ начального общего образования, безопасность организации образовательной деятельности в соответствии с Гигиеническими нормативами и Санитарно-эпидемиологическими требованиями. Условия для функционирования электронной информационно-образовательной среды могут быть обеспечены ресурсами иных организаций.

При реализации программы начального общего образования с использованием сетевой формы требования к реализации указанной программы обеспечиваются совокупностью ресурсов

материально-технического и учебно-методического обеспечения, предоставляемого организациями, участвующими в реализации программы начального общего образования с использованием сетевой формы.

Материально-технические условия реализации программы начального общего образования обеспечивают:

1) возможность достижения обучающимися результатов освоения программы начального общего образования, требования к которым установлены ФГОС;

2) соблюдение:

- Гигиенических нормативов и Санитарно-эпидемиологических требований;
- социально-бытовых условий для обучающихся, включающих организацию питьевого режима и наличие оборудованных помещений для организации питания;
- социально-бытовых условий для педагогических работников, в том числе оборудованных рабочих мест, помещений для отдыха и самоподготовки педагогических работников;
- требований пожарной безопасности и электробезопасности;
- требований охраны труда;
- сроков и объемов текущего и капитального ремонта зданий и сооружений, благоустройства территории.

Критериальными источниками оценки учебно-материального обеспечения Муниципальное образовательное учреждение средняя общеобразовательная школа «Образовательный комплекс № 33 «КомпАС» являются требования ФГОС НОО, лицензионные требования и условия Положения о лицензировании образовательной деятельности, а также соответствующие приказы и методические рекомендации, в том числе:

- постановление Федеральной службы по надзору в сфере защиты прав потребителей и благополучия человека СанПиН 1.2.3685-21 «Гигиенические нормативы и требования к обеспечению безопасности и (или) безвредности для человека факторов среды обитания»;
- перечни рекомендуемой учебной литературы и цифровых образовательных ресурсов;
- аналогичные перечни, утвержденные региональными нормативными актами и локальными актами образовательной организации, разработанные с учетом особенностей реализации образовательной программы в образовательной организации.

Муниципальное образовательное учреждение средняя общеобразовательная школа «Образовательный комплекс № 33 «КомпАС» обеспечивает реализацию образовательной программы начального общего образования:

- учебными кабинетами с рабочими местами обучающихся и педагогических работников;
- помещениями (кабинетами, мастерскими, студиями) для занятий музыкой, хореографией и изобразительным искусством;
- помещениями для занятий моделированием, техническим творчеством, робототехникой, иностранными языками;
- помещениями библиотек с рабочими зонами, оборудованными читальными залами и книгохранилищами, обеспечивающими сохранность книжного фонда, медиатекой;
- актовым залом;
- спортивными сооружениями (комплексами, залами, бассейнами, стадионами, спортивными площадками, тирами), оснащенными игровым, спортивным оборудованием и инвентарем;
- помещениями для питания обучающихся, а также для хранения и приготовления пищи, обеспечивающими возможность организации качественного горячего питания, в том числе горячих завтраков;
- административными и иными помещениями, оснащенными необходимым оборудованием, в том числе для организации учебной деятельности процесса с детьми-инвалидами и детьми с ОВЗ;
- гардеробами, санузлами, местами личной гигиены;
- участком (территорией) с необходимым набором оснащенных зон;

- мебелью, компьютерным, учебным, презентационным, мультимедийным оборудованием, освещением, хозяйственным инвентарем.

Перечни оснащения и оборудования, обеспечивающие учебный процесс закрепляются локальными актами Муниципальное образовательное учреждение средняя общеобразовательная школа «Образовательный комплекс № 33 «КомпАС» .

В Муниципальное образовательное учреждение средняя общеобразовательная школа «Образовательный комплекс № 33 «КомпАС» выдерживается норматив по площади на одного обучаемого в соответствии с санитарными требованиями.

В рамках *учебно-методического обеспечения* реализации программы начального общего образования Муниципальное образовательное учреждение средняя общеобразовательная школа «Образовательный комплекс № 33 «КомпАС» предоставляет на каждого обучающегося не менее одного учебника и разработанного в комплекте с ними учебного пособия из числа входящих в федеральный перечень учебников:

- в печатной форме по учебным предметам: русский язык, математика, окружающий мир, литературное чтение, иностранные языки;
- в печатной и (или) электронной форме по иным учебным предметам (дисциплинам, курсам), входящим как в обязательную часть учебного плана указанной программы, так и в часть, формируемую участниками образовательных отношений.

Дополнительно при реализации образовательной программы начального общего образования могут использоваться учебные пособия, выпущенные организациями, входящими в федеральный перечень, утвержденный Минпросвещением РФ.

Обучающимся обеспечивается доступ к электронным образовательным ресурсам (далее – ЭОР), входящим в федеральный перечень.

Библиотека Муниципальное образовательное учреждение средняя общеобразовательная школа «Образовательный комплекс № 33 «КомпАС» укомплектована печатными образовательными ресурсами и ЭОР по всем учебным предметам учебного плана и имеет фонд дополнительной литературы.

Фонд дополнительной литературы включает детскую художественную и научно-популярную литературу, справочно-библиографические и периодические издания, сопровождающие реализацию программы начального общего образования.

Психолого-педагогические условия реализации программы начального общего образования Муниципальное образовательное учреждение средняя общеобразовательная школа «Образовательный комплекс № 33 «КомпАС» отвечают требованиям ФГОС НОО и обеспечивают:

1) преемственность содержания и форм организации образовательной деятельности при реализации образовательных программ начального, основного и среднего общего образования;

2) социально-психологическую адаптацию обучающихся к условиям образовательной организации с учётом специфики их возрастного психофизиологического развития, включая особенности адаптации к социальной среде;

3) формирование и развитие психолого-педагогической компетентности работников образовательной организации и родителей (законных представителей) несовершеннолетних обучающихся;

4) профилактику формирования у обучающихся девиантных форм поведения, агрессии и повышенной тревожности;

5) психолого-педагогическое сопровождение квалифицированными специалистами (педагогом-психологом, учителем-логопедом, учителем-дефектологом, тьютором, социальным педагогом) участников образовательных отношений:

- формирование и развитие психолого-педагогической компетентности; сохранение и укрепление психологического благополучия и психического здоровья обучающихся; поддержка и сопровождение детско-родительских отношений;
- формирование ценности здоровья и безопасного образа жизни; дифференциация и индивидуализация обучения и воспитания с учетом особенностей когнитивного и эмоционального развития обучающихся;

- мониторинг возможностей и способностей обучающихся, выявление, поддержка и сопровождение одаренных детей; создание условий для последующего профессионального самоопределения;
- сопровождение проектирования обучающимися планов продолжения образования и будущего профессионального самоопределения; обеспечение осознанного и ответственного выбора дальнейшей профессиональной сферы деятельности;
- формирование коммуникативных навыков в разновозрастной среде и среде сверстников;
- поддержка детских объединений, ученического самоуправления;
- формирование психологической культуры поведения в информационной среде;
- развитие психологической культуры в области использования ИКТ.

6) индивидуальное психолого-педагогическое сопровождение всех участников образовательных отношений;

7) диверсификацию уровней психолого-педагогического сопровождения (индивидуальный, групповой, уровень класса, уровень школы);

8) вариативность форм психолого-педагогического сопровождения участников образовательных отношений (профилактика, диагностика, консультирование, коррекционная работа, развивающая работа, просвещение);

9) осуществление мониторинга и оценки эффективности психологических программ сопровождения участников образовательных отношений, развития психологической службы Муниципальное образовательное учреждение средняя общеобразовательная школа «Образовательный комплекс № 33 «КомпАС» .

Обеспеченность *кадровыми условиями* реализации программы начального общего образования Муниципальное образовательное учреждение средняя общеобразовательная школа «Образовательный комплекс № 33 «КомпАС» включает в себя:

1. укомплектованность Муниципальное образовательное учреждение средняя общеобразовательная школа «Образовательный комплекс № 33 «КомпАС» педагогическими, руководящими и иными работниками;
2. уровень квалификации педагогических и иных работников Муниципальное образовательное учреждение средняя общеобразовательная школа «Образовательный комплекс № 33 «КомпАС» , участвующих в реализации образовательной программы начального общего образования и создании условий для её разработки и реализации;
3. непрерывность профессионального развития педагогических работников Муниципальное образовательное учреждение средняя общеобразовательная школа «Образовательный комплекс № 33 «КомпАС» , реализующей образовательную программу начального общего образования.

Укомплектованность Муниципальное образовательное учреждение средняя общеобразовательная школа «Образовательный комплекс № 33 «КомпАС» педагогическими, руководящими и иными работниками характеризируется замещением 100 % вакансий, имеющихся в соответствии с утверждённым штатным расписанием.

Уровень квалификации педагогических и иных работников Муниципальное образовательное учреждение средняя общеобразовательная школа «Образовательный комплекс № 33 «КомпАС» , участвующих в реализации образовательной программы начального общего образования и создании условий для её разработки и реализации, характеризуется наличием документов о присвоении квалификации, соответствующей должностным обязанностям работника.

Основой для разработки должностных инструкций, содержащих конкретный перечень должностных обязанностей работников, с учётом особенностей организации труда и управления, а также прав, ответственности и компетентности работников образовательной организации, служат квалификационные характеристики, указанные в квалификационных справочниках, и(или)профессиональных стандартах (при наличии).

В основу должностных обязанностей положены представленные в профессиональном стандарте «Педагог (педагогическая деятельность в сфере дошкольного, начального общего, основного общего, среднего общего образования) (воспитатель, учитель)» обобщённые трудовые функции, которые могут быть поручены работнику, занимающему данную должность.

Уровень квалификации педагогических работников Муниципальное образовательное учреждение средняя общеобразовательная школа «Образовательный комплекс № 33 «КомпАС» , участвующих в реализации образовательной программы начального общего образования и создании условий для её разработки и реализации, характеризуется также результатами аттестации, квалификационными категориями.

Аттестация педагогических работников в соответствии с Федеральным законом «Об образовании в Российской Федерации» и Приказом министерства просвещения РФ от 24 марта 2023г. №196 «Об утверждении Порядка проведения аттестации педагогических работников организаций, осуществляющих образовательную деятельность» проводится в целях подтверждения их соответствия занимаемым должностям на основе оценки их профессиональной деятельности, с учётом желания педагогических работников в целях установления квалификационной категории.

Проведение аттестации педагогических работников в целях подтверждения их соответствия занимаемым должностям осуществляется не реже одного раза в пять лет на основе оценки их профессиональной деятельности аттестационными комиссиями, самостоятельно формируемыми образовательной организацией. Аттестация педагогических работников в целях установления первой и высшей квалификационной категории проводится по их желанию.

Проведение аттестации в целях установления квалификационной категории педагогических работников осуществляется аттестационными комиссиями, формируемыми федеральными органами исполнительной власти, в ведении которых эти организации находятся.

Проведение аттестации в отношении педагогических работников образовательных организаций, находящихся в ведении субъекта Российской Федерации, муниципальных и частных организаций, осуществляется аттестационными комиссиями, формируемыми уполномоченными органами государственной власти субъектов Российской Федерации.

Муниципальное образовательное учреждение средняя общеобразовательная школа «Образовательный комплекс № 33 «КомпАС» укомплектована вспомогательным персоналом, обеспечивающим создание и сохранение условий материально-технических и информационно-методических условий реализации образовательной программы.

Категория работников	Подтверждение уровня квалификации документами об образовании (профессиональной переподготовке) в (%)	Подтверждение уровня квалификации результатами аттестации в (%)	
		на соответствие занимаемой должности	квалификационная категория
Педагогические работники	100 %	12 %	78 %

Основным условием формирования и наращивания необходимого и достаточного кадрового потенциала Муниципальное образовательное учреждение средняя общеобразовательная школа «Образовательный комплекс № 33 «КомпАС» является обеспечение адекватности *системы непрерывного педагогического образования* происходящим изменениям в системе образования в целом.

В ходе реализации образовательной программы начального общего образования предполагается оценка качества и результативности деятельности педагогических работников с целью коррекции их деятельности, а также определения стимулирующей части фонда оплаты труда.

Ожидаемый результат повышения квалификации — профессиональная готовность работников образования к реализации ФГОС начального общего образования – 100% педагогических сотрудников, работающих по:

- обеспечению оптимального вхождения работников образования в систему ценностей современного образования;

- освоению системы требований к результатам освоения и условиям реализации образовательной программы начального общего образования, а также системы оценки итогов образовательной деятельности обучающихся;
- овладению учебно-методическими и информационно-методическими ресурсами, необходимыми для успешного решения задач ФГОС начального общего образования.

Одним из важнейших механизмов обеспечения необходимого квалификационного уровня педагогических работников, участвующих в разработке и реализации образовательной программы начального общего образования, является система методической работы, обеспечивающая сопровождение деятельности педагогов на всех этапах реализации требований ФГОС начального общего образования.

Финансовое обеспечение реализации образовательной программы начального общего образования опирается на исполнение расходных обязательств, обеспечивающих государственные гарантии прав на получение общедоступного и бесплатного начального общего образования.

Финансовые условия реализации программы начального общего образования обеспечивают:

- соблюдение в полном объеме государственных гарантий по получению гражданами общедоступного и бесплатного начального общего образования; возможность реализации всех требований и условий, предусмотренных ФГОС;
- покрытие затрат на реализацию всех частей программы начального общего образования.

Финансовое обеспечение реализации программы начального общего образования осуществляться в соответствии с нормативами финансирования, утверждаемыми федеральными органами власти, органами государственной власти субъектов Российской Федерации с учетом требований ФГОС.

Формирование и утверждение нормативов финансового обеспечения реализации образовательной программы начального общего образования осуществляются в соответствии с общими требованиями к определению нормативных затрат на оказание услуг в сфере дошкольного, начального общего, основного общего, среднего общего, среднего профессионального образования, дополнительного образования детей и взрослых, дополнительного профессионального образования для лиц, имеющих или получающих среднее профессиональное образование, профессионального обучения, применяемых при расчете объема субсидии на финансовое обеспечение выполнения задания на оказание услуг (выполнение работ) Муниципальное образовательное учреждение средняя общеобразовательная школа «Образовательный комплекс № 33 «КомпАС» .

В порядке, установленном законодательством Российской Федерации в области образования, Муниципальное образовательное учреждение средняя общеобразовательная школа «Образовательный комплекс № 33 «КомпАС» может привлекать дополнительные финансовые средства за счет предоставления платных дополнительных образовательных услуг, добровольных пожертвований и целевых взносов физических и (или) юридических лиц, грантовых средств.

ПРИЛОЖЕНИЕ
к образовательной программе начального общего образования

План воспитательной работы
Муниципальное образовательное учреждение средняя общеобразовательная школа
«Образовательный комплекс № 33 «КомпАС»
на 2026-2027 учебный год

№ п/п	мероприятие	классы	дата	ответственный
СЕНТЯБРЬ 2026 года				
1	День знаний	1-4 классы	1 сентября	
2	День окончания Второй мировой войны, День солидарности в борьбе с терроризмом	1-4 классы	3 сентября	
3	Международный день распространения грамотности	1-4 классы	8 сентября	
4	Международный день памяти жертв фашизма	1-4 классы	10 сентября	
5				
ОКТЯБРЬ 2026 года				
6	Международный день пожилых людей	1-4 классы	1 октября	
7	Международный день музыки	1-4 классы	1 октября	
8	День защиты животных	1-4 классы	4 октября	
9	День учителя	1-4 классы	5 октября	
10	День отца	1-4 классы	третье воскресенье октября	
11	Международный день школьных библиотек	1-4 классы	25 октября	
12				
НОЯБРЬ 2026 года				
13	День народного единства	1-4 классы	4 ноября	
14	День памяти погибших при исполнении служебных обязанностей сотрудников	1-4 классы	8 ноября	

	органов внутренних дел России			
15	День Матери	1-4 классы	последнее воскресенье ноября	
16	День Государственного герба Российской Федерации	1-4 классы	30 ноября	
17				
ДЕКАБРЬ 2026 года				
18	День неизвестного солдата; Международный день инвалидов	1-4 классы	3 декабря	
19	День добровольца (волонтера) в России	1-4 классы	5 декабря	
20	День Героев Отечества	1-4 классы	9 декабря	
21	День Конституции Российской Федерации	1-4 классы	12 декабря	
22				
ЯНВАРЬ 2027 года				
23	День российского студенчества	1-4 классы	25 января	
24	День полного освобождения Ленинграда от фашистской блокады; День освобождения Красной армией крупнейшего «лагеря смерти» Аушвиц-Биркенау (Освенцима) – День памяти жертв Холокоста	1-4 классы	27 января	
25				
ФЕВРАЛЬ 2027 года				
26	День разгрома советскими войсками немецко-фашистских войск в Сталинградской битве	1-4 классы	2 февраля	
27	День российской науки	1-4 классы	8 февраля	
28	День памяти о россиянах, исполнявших служебный долг за пределами Отечества	1-4 классы	15 февраля	
29	Международный день родного языка	1-4 классы	21 февраля	
30	День защитника Отечества	1-4 классы	23 февраля	
31				

МАРТ 2027 года				
32	Международный женский день	1-4 классы	8 марта	
33	День воссоединения Крыма с Россией	1-4 классы	18 марта	
34	Всемирный день театра	1-4 классы	27 марта	
АПРЕЛЬ 2027 года				
35	День космонавтики	1-4 классы	12 апреля	
36	День памяти о геноциде советского народа нацистами и их пособниками в годы Великой Отечественной войны	1-4 классы	19 апреля	
37				
МАЙ 2027 года				
38	Праздник Весны и Труда	1-4 классы	1 мая	
39	День Победы	1-4 классы	9 мая	
40	День детских общественных организаций России	1-4 классы	19 мая	
41	День славянской письменности и культуры	1-4 классы	24 мая	
42				
ИЮНЬ 2027 года				
43	День защиты детей	1-4 классы	1 июня	
44	День русского языка	1-4 классы	6 июня	
45	День России	1-4 классы	12 июня	
46	День памяти и скорби	1-4 классы	22 июня	
47	День молодежи	1-4 классы	27 июня	
48				
ИЮЛЬ 2027 года				
49	День семьи, любви и верности	1-4 классы	8 июля	
50				
АВГУСТ 2027 года				

51	День физкультурника	1-4 классы	Вторая суббота августа	
52	День Государственного флага Российской Федерации	1-4 классы	22 августа	
53	День российского кино	1-4 классы	27 августа	
54				